JAPANESE
Who's Who
in
America

PUBLISHED BY
JAPANESE-AMERICAN NEWS
1922

在米日本人名辭典

日米新聞社編

傳

大正十一年一月

靜岳







傳芳

貴族院議長

公爵　徳川家達閣下揮毫

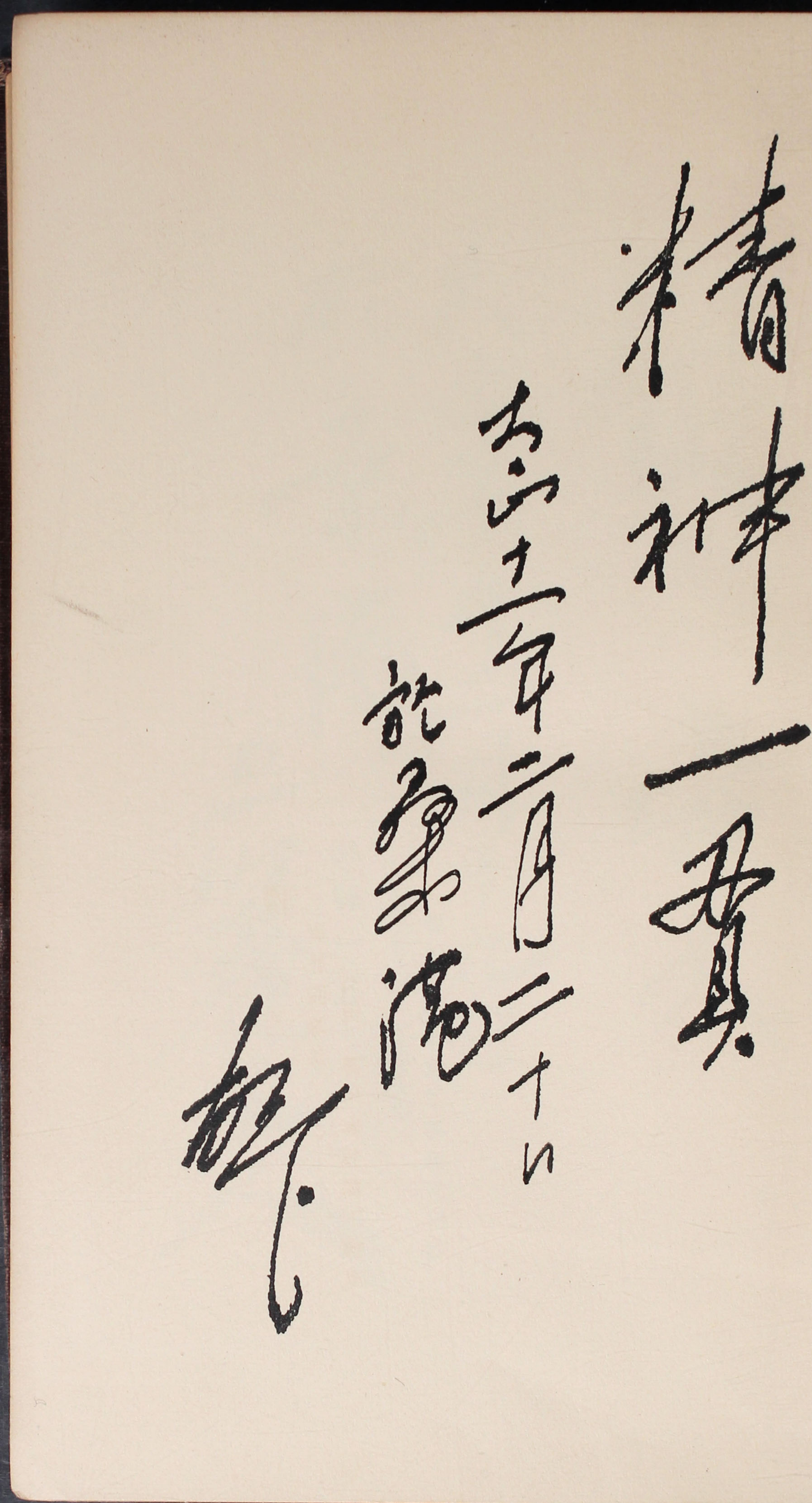

精神一貫

內閣總理大臣、兼海軍大臣
男爵　加藤友三郎閣下揮毫

健

安貞

大正十二月十九日

於東陀

二四麗之

健　實

外務次官　埴原正直氏揮毫

不

撓

磐原喜雲郎

不撓

華盛頓駐劄大使
男爵 幣原喜重郎閣下揮毫

『在米日本人々名辭典』發行に際して

半世紀に亘る在米同胞の舊闘的歴史は今日の健實なる基礎を築きたるものなるが、今日の此在米同胞社會は、より將に一轉期を劃せむこするの機運に際會せり、此秋に際し何等か爲す處なくんば、民族發展の先驅者たる在米日本人の貴重なる史蹟は空しく散逸するの虞れあるこ共に、現在狀態の正確なる記錄は遂に後昆に遺す能はざるこころならん。我社は玆に見る處あり、一には在米同胞發展史の好資料を殘すべく、在米日本人各人の舊闘努力の跡を記錄する『在米日本人々名辭典』を編纂發刊せむこす。蓋し『在米日本人々名辭典』の作成は、企てらるべくして其機熟せず、空しく今日に及べる一大事業なり、然も猶ほ此大事業に手を染むる者なかりしは、其完成を期するに非常なる努力こ犧牲こを覺悟せざるべからざるを以てなり。我社今日の發展は、實に在米同胞諸君が努力發展の賜也、西部太平洋沿岸は勿論、東は大西洋沿岸各地まで、北は加奈陀、南は墨國、遠くは我等の母國より歐洲各國まで日米新聞の愛讀者を見出さざる處なし、而して在米同胞間に最も多數の讀者を有する我社は『在米日本人々名辭典』を編纂發刊の大事業に膺るべき最適任者なるを信じ、一大努力を以て、此難事業の完成を期して在米同胞諸君の我社に寄せらるゝ厚意に報ゆるの一こせむ。我社は之れを以て一九二一年に於ける我社の最大事業こ爲し全力を傾注して完成を期するも、猶ほ在米同胞共同の責任なるべき本事業の完成は、一に同胞諸君の深甚なる同情こ援助こに俟たざる可からず。

以上は我社が一九二一年八月本書編纂の計畫を公表したる際聲明したる處なるが、果然各種の困難に逢着して豫期の成績を擧ぐるを得ざりしも、兎も角も本書だけに纏め得て、所期の幾分かを遂げ得たるこころは、一般在住同胞諸君の同情こ援助こに依つ處大なりこ言はざるべからず、謹で感謝の意を表す。

一九二二年十一月

日米新聞社

目次

在米日本人史略

總論 一
三百年前の渡米者 一
漂流及び密航時代 一
明治初年より廿年迄 二
明治廿年より日清戰爭迄 四
移民活動の先驅 四
日清戰爭後の移民大勢 五
移民と排日との關係 五
米作業 六
加州の日本人 六
北加州の日本人 七
沿岸の日本人 七
南加州の日本人 七
中加州の日本人 七
オレゴン州の日本人 七
ワシントン州の日本人 七
山中部同胞發達史 七
山東部諸州の日本人 七
ダコタ州の日本人 七
加奈陀の日本人 七
在米邦人諸統計 七

在米日本人々名辭典 八九—七三三

苗字頭索引 七三七—七四〇

凡例

一、本辭典は千九百廿一年（大正十年）十月調査を開始し翌年三月を以て之を完了したりと雖も其後出版迄の間に掲載者の希望により其住所及內容を變更せるもの少からず。

一、掲載者家族の年齡は其調査當時の滿年を以て算せるを以て編纂期間中に約半年の相違ある事を記憶ありたし。

一、本辭典掲載者分布範圍は北米合衆國全土、英領加奈陀の一部に亘り、特に希望ありて墨國居住者も亦之を加へたり。

一、人名配列の順序はアルファベット順を用る、更に索引に便ならんが爲苗字の頭字にて配列せり、但しスペースの關係上時こして些少の逆順なきを保し難し。

一、氏名の稱呼は專ら本人の日常使用する處に從ひたりと雖も一般の慣習によれば地方的に種々の稱呼ありり特に呼び方を示さざるものは一般の呼び方を用ゐたり。故に頭字にて索し一方に之を得ざるものは他の之こ同樣の頭字の部に於て之を索むべし。

例へば小原こ云ふ苗字は或人は之をコハラこ呼び或人は之をオバラこ呼ぶ、故にKの部にて得ざれば Oの部にて之を索引すべし。

在米日本人々名辭典

日米新聞社編纂

總論

凡そ何れの民族たるを問はず其史蹟に對して憧憬の念を起さざるは無からん。そは過去の史蹟は今日の文明を生める母にして吾人は之に教へられ導かれ以て人類の幸福を企圖しつゝあれば也。而して我等大和民族が米國に渡來し、其今日に至れる努力奮闘の史蹟は、曾て日本民族が往古に其例を見ざるの一大現象として我等在留者の尊重すべきのみならず、實に日本民族全體を通じて尊重すべき史實たるなり。

我等同胞は約五十年の昔單身故山を去り、何等援助を請ふに由なき異境に來つて赤手空拳能く業を起し、或は瘴癘の地を拓き、或は山嶽を穿ち、以て今日の地歩を作りたり。蓋し日本民族の歴史上斯の如き徑路を踏めるものは稀有に屬す。之れ本編に於て其史實の概要を記して一般の參考に供せんと欲する所以なり。

在米日本人の歴史は之を詳記すれば數百頁にも上るべく、此を大成するには短日月の爲し能ふ所にあらず。從つて本社の企てたる在米日本人々名辭典は史實的銘々傳にして後來の史家が之れを統一綜合する史料の一端を形成するに過ぎざる也。故に我が日本人種が當初如何なる地に發祥せりや、是等學術上の詮議は本編の目的にあらず、唯だ我が日本人は最初如何にして米國に移住し、如何にして生活せるやの即ち過去、現在の日本人を略述して今後に處するの參考に供すれば足るなり。

日本人が米大陸に移住せるの起原は恐らく人間が未だ歴史を構成せざるの以前なるべし。或は米大陸に於て原始的に棲息せる土人の如きは或は吾等日本人と同種族なれるやも測り知る可らず。併し吾人は此詮議に對つて多くの紙數を割くの餘裕をば有せず。從つて茲に記述すべき事項は史實の尋ぬべき限度を以て滿足せざる可らず。以下在米日本人の經過を叙するに方り其時代によりて之れを數項に分ち以て其次第を述ぶべし。

第一　二三百年前の渡米者

(イ)潮流の自然――日本人が始めて米國の土地を踏めるは何時代なりやは史實の徴すべきもの無し、想像を逞ふすれば、人類が地球上に棲息せる原始時代に於ても其交通不能こ見做すべからず。太古に於て米國こ日本こは陸續きなりしこの說を否定するも海洋の潮流は日本こ米國こをして其交通を自然に導くの勢を成せり。日本東海部に於て漁船が風浪に遭ひて漂流するや潮流の關係上其船は自然こ北米海岸に押流され、それより更らに押流さるれば墨國の海岸に到る。卽ち日本東海部に浮べば自然のまゝに米國に到着すべし。米國チャールス・ウオルコット・ブルークス氏の調査に依れば西歷一七八二年（天明二年）より一八七一年（明治四年）迄八十九年間に四十一回、日本人が米國の西北海或は瓜哇より日本に至る諸島に漂着したる事蹟ありこいふ。斯く漂着の多きは始めより米國を指して出帆したるに因る。

(ロ)慶長第一の渡米者――今より三百年程以前、卽ち德川初期の時代に米國こ交通せる二個の記錄あり、其一は千六百九年（慶長十四年）比律賓（呂宋）諸島前總督ドン・ロドリゴ・ピペイロ濃毘數般（今のメキシコ）へ歸國の際ラドロン群島にて暴風に遭ひ日本に漂着したり。德川家康は此一行を濃毘數般へ還さんため其當時日本に歸化せる三浦安針（本名ウイリアム・アダムス）に命じて百二十噸の黑船を造らしめ、此黑船を貸與し堺の朱坐三成、田中勝助を視察の爲め同行せしめ、慶長十五年（一六一〇年）六月十三日江戸を發し九月十一日カリホルニヤ國に着、それよりメキシコ國アカプルコ港に航し、メキシコ人の歡迎を受けたりこいふ。

(ハ)支倉（ハセクラ）使節の渡米――千六百十三年（慶長十八年）陸奥國仙臺城主伊達政宗家臣支倉（ハセクラ）六右衛門を羅馬に使はさんこし、長十八間、幅五間半、高さ十四間の西洋形帆前船をば造らしめ、日本人百五十名、南蠻人（ホルトガル人）四十名許乘組み、九月仙臺牡鹿郡月ノ浦を出帆し、先づメキシコ國アカプルコ港に着したるが、船體に損傷を來たし、航海を續くる能はず、一行の大部分をメキシコに殘し、支倉使節は數十名こ共に西班牙船に便乘して羅馬に到れり。此殘留せる日本人中、メキシコに土着せる者多く、其子孫既にメキシコの名門こなり居るものありこいふ。慶長年代より安政に至る約二百三十年、德川政府の鎖國政策は米國この交涉を絶ち、日本人渡米の記錄なし、而かも安政元年中濱萬次郎の漂流に由りて渡米歷史の復活を見る。

第二　漂流及び密航時代

(イ)中濱萬次郎の漂流――漂流者こして中濱萬次郎を以て最も著名なりこす。萬次郎は土佐國幡多郡清松村字中の濱の人にして嘉永元年（千八百四十八年）正月同勢五人にて沿海に出漁せるが風浪

激しくして難船し、二人は溺死し三人はサンド井ツチ島に漂着す。（一說には小笠原の南方無人島ことあり、サンド井ツチ群島の一なるべし）此時米國の捕鯨船の通過せるに邂逅し救はれて米國に來る。萬次郎は此時十四歳の弱年、捕鯨船の船長は萬次郎を伴ひ故郷マサチユーセツト州ニューベツドフオード市に來り、同市の中學に入學せしめ懇切を盡せり。萬次郎は嘉永四年米國船に送られて琉球に歸還し、故郷中ノ濱を姓こし、中濱萬次郎こ名乘りて、歸朝後幕吏に擧げられ、ペルリ來航の際は通譯を爲したり。

彼れは自己を中心こせる漂流記を著述し、ポーチツチ氏の航海術をも飜譯す。現に其書はブルークリンの博物館に藏せらるこ云ふ。

彼れは當時の日本に於ける第一の米國通なりき。維新前英語を習得したる國士は大概彼れの門下にして新見豐前守渡米の際にも其通譯なりしこ傳へらる。

（ロ）最初の日本使節――日本が初めて使節を米國に送りしは實に西歷千八百六十年（萬延元年）にして、德川幕府こ米國使節タウンセンド・ハリスこの間に締結せられたる修交條約批准交換の爲めなりき。正使は當時の外國奉行たる新見豐前守、副使は植村淡路守なり。正使新見豐前守一行は米國艦ポーハタンに便乘し正月二十二日橫濱を發し、副使を乘せたる日本軍艦咸臨丸は勝麟太郎艦長こして正月十九日浦賀を發せり。此乘組員百餘名（一說には咸臨丸艦長木村攝津守、航海長勝安房守こいふ）通譯者は福澤諭吉なりき。咸臨丸は三月九日桑港に着し一行の來着を待ち受け打揃ふて米國軍艦に乘じそれよりパナマ地峽を通過、海路紐育に到着、首府ワシントンに至り、歸路はアフリカを經て香港に立寄り歸朝す。

（ハ）密航學生――新島襄は米國に於ける日本人學生の元祖なるべし。彼れは上州安中の人にして千八百六十四年（元治元年）函館より米國船に潛伏して翌年ボストン市に到着し、ボストンの茶商アール・エツチ・ハーデー夫妻の保護を受けてアンドヴアーの中學校に入學し、在學二ケ年にしてアムハスト大學に入り千八百七十年（明治三年）卒業し明治五年岩倉大使一行が渡米せる時、通譯者の一人こして撰ばる。實に外國渡航禁止時代に於いて、新島襄の如きは初めて密航を企てゝ成功せるの一人、而も至大の目的を抱いて密航、堅忍能く學を了へて歸朝後京都に同志社を創立せるの一巨材にして、彼が額上に於ける長大の創痕は船中に潛伏し發見されたる際に蒙れるものこ傳へらる。彼れが寫眞に接したるものは必ず此の密航記念たる創痕を見るべし。

橫井小楠の甥橫井佐平太、同大平の兄弟は千八百六十六年（慶應二年）に渡米す。佐平太は伊勢太郎、大平は沼川三郎こ變名し、當時長崎にありし和蘭改革派外國傳道師フルベツキの盡力により密かに渡米し、紐育の同傳道局に到り『歐洲の敵が今にも日本に攻寄すべきにより余等は大船巨砲を作るの術を學ばんが爲に來りたり』こ告げ、傳道局の人々を驚かせしこ云ふ。傳道局長は先づ兩人に英語を學ばしめんこしてニユージヤーシー州ラトガルス大學附屬中學校に入れ、後アンナポリス海軍兵學校に入學せしめ

たるが、在學中二人とも肺を患ひ學業半途にして明治三年歸朝せり。歸朝後明治三年叔父小楠暗殺されたるを以て大に嘆けりこいふ。此の時代は實に漂流時代、密航時代にして、時の政府の公認を經て米國に便する者の外は決して渡米を許されず、されば漂流者の渡米は實に天祐にして、密航者の渡米の如きは眞に奇蹟的僥倖なりし也。而して此天祐及僥倖者の努力が軈て日本を世界的に導ける原動力となれる如き奇しき運命と謂ふべし。日本は德川幕府の當初より既に外國に渡航するを禁じ、寛永十三年（千六百三十六年）老中より長崎奉行への訓令に『邦人を外航せしむべからず、若し忍びて渡航する者あらば其者を死刑に行ふべし、又已に外國へ移住し日本へ還り來る者も死刑に行ふべし』とあり、以て如何に其國禁の嚴なるかを知るに足らん。

（二）各藩の海外留學生——慶應元年薩藩より密かに留學生を英國に派し、此學生等が明治維新の戰亂に由り學資を得る能はず、米國に轉航して學業を修めたるは著名なる一事蹟なり。之より先き文久三年鹿兒島藩にては生麥事變のため英艦の襲擊に遭ひ、西洋の兵器軍艦の構造及び戰術に卓越せるに感嘆し、島津三郎（久光）大久保市藏（利通）、等藩主齊彬公に獻議して西洋の長所を學ぶために開成所を開設す。當時森有禮、吉田清成等も同所に學びたり。其後寺島藤藏（宗則）五代才助（友厚）等の獻議により、學術優秀の少年を選拔し英國に留學せしめんとしたり。然れども洋行は國禁なれば幕府の忌憚に觸れんことを恐れ、名を脫藩に託して之を斷行するに決し。一同悉く假名を用ゐたり。即ち森有禮（澤井鉄馬）吉田清成（永井五百助）、市村勘十郎（松村淳藏）、畠山義成（杉浦讓之助）、清水賢次郎（中澤鼎）、鮫島尚信（野田中平）、中村博愛（吉田清右衛門）、其他村橋、三笠、田中を合せて十名を送れり。此一行は慶應元年三月二十一日英國ガラバ會社の滊船オースタラリアン號に鹿兒島灣頭より乘り込み、印度洋を經て五月廿三日英京倫敦に着す。それより倫敦大學に入りたり。然るに日本は維新の亂こなり學資杜絶せるを以て米人宗教家ドクトルハリスの渡歐に際し救はれて米國に轉航せるなり。

（ホ）高木三郎、富田鐵之助、勝小鹿の渡米事情——幕府は安政五年日本修交條約後こ雖も尚ほ洋行の國禁を解かざりしが、慶應年間桑港横濱間に定期航海の路開けてより、此國禁の到底維持し難きを覺りたり。慶應三年勝安房の息小鹿（當時十三歲）が米國留學に際し、勝は隨行者こして富田勝之助（最初の紐育領事）、高木三郎（最初の桑港領事）の兩名を簡拔し、各一ケ年學資一千兩を支給するを條件こして富田を仙臺藩より高木を莊內藩より借り受け渡米せしめたり。一行は慶應三年七月二十四日米國郵船に搭乘して渡米せり當時高木が受領せる旅行免狀は最古の海外旅券の一なり左の如し。

第六十六號

限五ケ年

軍艦奉行　勝安房守家來
生國出羽　高木三郎
（年齡二十六歳）
口常體　身長五尺三寸　面丸キ方　眼大キ方　鼻常體
書面の者安房守總領勝小鹿從者こして亞國へ罷り越度旨願に
因り此證書を與へ候間途中何れの國にても無故障通行せしめ
危急の節は相當の保護有之候樣其國官吏に賴入候
慶應三年卯年四月七日
日本外國事務局

第三　明治初年より廿年迄

（1）移民の先驅――明治初年より二十五年頃までは學生時代と稱
するを妥當こすれごも而かも此間日本移民の米國に渡りたる記錄
あり。明治二年（千八百六十九年）獨逸人スネールと稱する者、我
が農民約四十名をば渡米せしめたり。スネールは德川幕府の末路
幕府倒壞せるに由りて望を失ひ、功名施す處なきに煩悶し、遙か
に北米加州に拓植の志を起し、八年間の勞働契約を以て前記の日
本人を滊船チヤイナ號にて此歲の二月及十月の二回に桑港に上陸
せしめたり。是れ實に北米に於ける我日本人移民の先驅なり。ス
ネールは和蘭船に乘りて來航せる故蘭人なりこ信ずる人あれご然
らず。彼れは會津公より松平武兵衛の名を賜り、會津及莊內藩に
軍器を供給し、傍ら砲術を敎へたり。（莊內藩士水野重壽實話）
スネールは地をエルドラド郡ゴールドヒルにトし、山林を開いて
金鑛採掘の傍ら茶の栽培を始めしが、此當時は加州至る處瘧癘の
氣に滿ち、熱病に斃るゝもの多く三十餘名の移民は不安に堪へず
或者は他に走り或者は當時の桑港帝國名譽領事チヤーレス。ワル
コフト。ブルークスに訴へて救助を乞ふものあり、斯くして第一
回の移民は失敗に歸せり。此一行中に信州人柳澤佐吉、大工國之
助なるものあり、柳澤は其後桑港にレストラントを開業し、日本
より妻女を迎へて女子を產み、國之助は黑人を妻こして數兒を擧
げ久しくサクラメント市に住めり。玆に哀れを止めたるはプラサ
ビルの丘陵にあるオケイの墓標なり、オケイは十八歲の妙齡を以
て第一期移民の中に加はりて渡米せり、山又山の奥に此妙齡の大
和撫子が一花、遙かに入日の跡をながめて慕鄕の念に沈みしなら
ん。編者は此墓碑に刻める（MEMORY of OKEI, Japanese Girl,
Age. 19, 1870）こあるに對し萬斛の淚を惜む能はず。嗚呼日本人
移民こしての婦人の祖先、我等は後代に傳へ以て彼女をして女神
的に美化されんこごを祈る。

（2）赤羽根忠右衛門の渡米――赤羽根忠右衛門は千八百七十年
（明治三年）に渡米す。彼れは長野縣伊奈郡美篶村の人、彼れ渡米
の動機は米人テーラーなる消防喇筒商人が商業の爲め橫濱矢田坂
二十番ホテルに宿泊せる際、此ホテルに働き居たる忠右衛門は懇
意になり連れられて米國に渡りし者なり。忠右衛門は渡米後テー
ラーに別れ、桑港にて白人の家庭に働き居たるが、明治十五年水
夫の交通盛なる頃桑港スタクトン街に一戶を借り料理屋兼水夫宿

を始め、新渡米者の世話などをなせり。其頃日本食料品を賣る商店は米國に一軒もなかりし故、忠右衛門は米、醤油、味噌などを日本より取寄せ日本食を客に供し、大に珍重がられしこいふ。忠右衛門は三十一歳に渡米し七十九歳にて桑港に死亡せり。在米實に四十八年間なりき。

(八)田中鶴吉の渡米――田中鶴吉は江戸幕臣の家に生れ、慶應二年(千八百六十六年)十三歳にして渡米を思立ち、横濱より密かに濠洲通ひの船に乘りボーイとして働き、翌慶應三年布哇に上陸し明治四年米國本土に轉航せり。布哇轉航者の元祖は實に鶴吉なり。彼は渡米後白人の家に學僕として働き小學校に通學し、翌明治五年一月岩倉大使一行の桑港に上陸せるに會し、大使がグランド・ホテル前にて在留民に對する演說ありし時、日本が明治維新政府になれるを知り、且つ大使の演說中に『苟も日本人たるもの外國に出でたる以上一事一業を學んで本國の爲に盡すやうにせよ。た前等が本國に歸つた節重く用ゐてやるぞ』こいふ一語に勵まされ、始め鑛業を學ばんこしてネバダ州ゴールドヒルに至りしが、諸外國より集合せる鬼の如き礦夫生活に堪へずして蒼皇加州に歸らんこせしも旅費なきためシエラ、ネバダ山を徒歩旅行し一先づ桑港に落付き、明治七年アラメダ郡の製鹽所に働き、天日乾燥の製鹽法を學べり。此當時製鹽所にては日本人を使用せず、依て桑港帝國領事たるブルークス氏に依頼し、氏の盡力にて漸く製鹽所に入るを得たりこいふ。製鹽所に日本人の働き始めは實に鶴吉を最古こす。鶴吉は明治十一年歸朝し、天日製鹽の業を起さんこし福澤諭吉先生の後援を受け、日本各地を視察したるも適地を得ず、遂に小笠原群島の一を租借して斯業を試みたるも志を達せざりき。之れ即ち當時彼をして東洋ロビンソンたるの名に日本全國を驚かしたる所以なり。後明治廿年、井上角五郎、塚本松之助こ共に米國に於て拓植事業を企つべく再渡米せり。

(九)福澤諭吉先生――明治以前より以後に亘りて日本の思想界を指導啓發せるもの福澤諭吉先生を以て第一人こすべし。特に日米關係史上先生の功績は長く青史に垂るべしこなす。氏は萬延元年日本最初の使節に隨行して米國を視察せるより、慶應三年吾妻丸受取のために尺振八こ共に來航し、其後米國の紹介者こして日本の權威こなり、明治八年には門弟高峰秀夫を第一回文部省留學生こして渡米せしめ、同九年には門弟森村豐を出し、同十三年甲斐織衛を出し、明治二十年井上角五郎を出し、知行合一の新文明を具体化したるの卓見や手腕や實に驚嘆に値せり。現時日本財界の巨頭にして其始め先生の宣傳を受けざる者殆んご稀なり。

(十)山川健次郎の渡米――明治四年(千八百七十一年)山川健次郎留學生こして渡米す。當時既にセントラル・パシフィック鐵道(今のエス・ピー線)竣工し、健次郎は桑港より大陸横斷鐵道にて東行し、エール大學に入れり。後人に語つて『余の渡米はタウンセンド・ハリスの盡力に因り、日本國民が渡米研究熱の勃興したる結果なり。此頃東京には二三軒の洋服屋ありしのみ、余は見苦しき洋

服にて渡米せるに氣付き桑港にて直ちに新調せり。余は大陸横斷滊車にて東部に行き一年後エール大學に入學せり。當時アーク・ライトは未だ實用に供せられざりき』

(ヘ)田中文藏養蠶業を企つ——明治四年(千八百七十一年)長野縣人田中文藏は米國に於て養蠶業を企てんこして蠶卵紙を持參して渡米せるも不幸にして卵紙は盡く海水に依つて損傷し、遂に其目的を果す能はざりき。彼れは其後桑港ジャクソン街の支那人街に近き處に達磨落し、吹矢等の場所を設けしも失敗し、止を得ず支那人教會のダウンセラーに一室を借り牛乳配達を始めしこいふ。

(ト)日下部太郎の客死——明治四年(千八百七十一年)福井縣人日下部太郎ラドガルス大學に於て客死せりこの記錄あり、同氏は數學に非常なる才能を有したる由にて同大學は死後バチラー・オブ・サイエンスの學位を授け、尚フアイ・ベタ・カツパーの一員に推薦せり。日本人こして米國學界に名譽を擔へるは氏を以て最初こす

(チ)岩倉全權大使の渡米——明治四年日本政府は右大臣岩倉具視を全權大使こし歐米各國に派遣する事に決したり。大使派遣の眞意は曾て締結せる日米條約改正準備の爲めにして且つ歐米の文物を視察せんが爲めなりき。此一行左の如し。

特命全權大使右大臣岩倉具視、副使參議木戸孝允、同大藏卿大久保利通、同工部大輔伊藤博文、同外務少輔山口尚芳、隨行員四十八名、留學書男合計五十四名

右の一行は明治四年十一月十二日太平洋會社郵船アメリカ號に搭乘し同年十二月六日桑港に着し、加州官民の大歡迎を受く。一行は桑港滯在十六日にして十二月廿二日東部に向つて出發し、華盛頓に至り大統領グランドに國書を捧呈し、翌五年歐洲各國を巡歷して歸朝せり。

岩倉大使は烏帽子、小直衣、切袴の裝束にて渡米し全米の歡迎を受けたりこいふ。

(リ)帝國公使館——明治三年十月五日、日本政府は初めて公使館を華盛頓府に置く。森有禮少辨務使を以て就任し、超えて明治五年十月十四日辨理公使こなりて歸朝す。

(ヌ)紐育領事館設置——明治五年、日本政府は紐育に領事館を置き富田鉄之助を領事に任命す。富田は慶應三年勝小鹿の從者こして仙臺藩より送られたる留學生なり。彼れは在米中戊辰の革命を米國新聞に依りて知り、國事に奔走せんこして明治元年六月歸朝せしが勝安房の叱咤激勵を受けて同年十二月再び米國留學の途に上り、ボストン及びニューブランスウヰツクに於て修學し、岩倉大使渡米の際に通譯をなせり。

(ル)桑港日本人の領事——明治六年桑港に始めて日本人の副領事を置き、高木三郎就任したり。此時邦人居住者の調査を行ひ『加州に在る日本人男六十八名、女子八名、子供四名なり……日本勞働者の給料は白人家庭に働き事情に慣れたる者は一ケ月給料金十弗スクールボーイは食料こ衣服を給され極めて少許の小使を與へらる』云々。此頃加州に於て日本人の多く居住したるは桑港にて

水夫亡命者を除くの外は學生なりき。而して其學生たるや、本國より學資を仰げるものは殆んご無く、すべて白人の家庭に寄食して通學せるものにして現時のスクールボーイ是なり。而して是等學生に二派あり、一は無宗教的學生、二は宗教的學生なり。

(ヲ)美山貫一ご福音會——明治七年美山貫一支那傳道總理ギブソン氏を尋ねて渡米し、ギブソン師の教壇に立てる時其携へたる添書を捧げたり。ギブソン深く貫一を愛し、支那傳道館の階下を與へ日本青年の集會所ごなす。小谷野啓三は此頃桑港カネー街の歯科醫デニス方に働き居りしが美山等ご交り敬神の念厚く、時々青年を集めて聖書講話會を開きたりこいふ。此會合は後に在米日本人福音會ご稱する團體ごなり、美山貫一は熱心に同胞青年を指導啓發し、渡米學生の世話をなせり。

美山は明治十七年日本に歸り米國自由の天地を紹介し學生の渡米を促進したり。其學生發展史上の功績者ごして特筆すべし。氏は多數の學生を伴ひ同廿年再び渡米せり。

(ワ)米國海兵學校卒業生——明治六年(千八百七十三年)メリーランド州アンナポリス海軍兵學校より始めて日本人卒業生を出せり松村順造是なり。同校は合衆國政府直轄の學校にして外國人の入學を許さゞりしが、千八百六十六年ラストガルス大學に在學せる横井兄弟の爲めに改革派傳道局幹事フエリス氏運動を爲し、時の大統領ジヨンソン氏の許可を得て入學の途を開きたるものなりこいふ。

(カ)海外留學生學資扯絶——明治七年(千八百七十四年)目賀田種太郎ハーバード大學を卒業す、これ同校より日本人卒業生を出したる始めなり。之より先き明治初年前後、各藩より海外に留學せるもの歐米を通じて數百を以て數ふべく、而して明治政府は各藩に代りて其義務を繼承し學資を供給して其責任を負へり。然れごも留學生の多くは其成績良好ならず、留學生の多くは學問專攻を第二ごし、遊蕩の風を學ぶの慣れあり、仍て文部省は九鬼隆一を海外に派遣し、歐米各國に於ける留學生の歸朝を命ぜしめたり。九鬼は歸朝後復命して曰く、留學生に歸朝を命ずるも命に服せざる者あり、政府は宜しく學資を廢するに若かずこ。而して政府は明治七年を以て海外留學生の學資を扯絶したり。

(ヨ)神鞭知常渡米——明治八年三月勸業寮出仕たりし神鞭知常生絲、茶其他の見本を携へて渡米し、群馬縣大嶋商社の機械製絲見本を米國當業者に示したるに彼等は其日本製品なるを信ぜず、依つて見本を殘して其製品の註文を取り、始めて米國當業者を驚かしたり。之れより日本生絲直輸出の一紀元を開けり。

(タ)第一回文部省留學生——明治八年七月、明治政府は第一回の官費留學生を大學南校より撰拔し歐米各國に送れり、此數すべて十一人にして、米國に九名を送れり。法科より鳩山和夫、小村壽太郎、菊池武夫、齊藤修一郎、理學部より長谷川、南部、松井、工學部より原口、平井なりき。又慶應義塾よりは高峰秀夫、同人社より上野專三郎、文部省より伊澤修二師範學校研究の爲めにア

メリカに派遣さる。而して目賀田種太郎は此時文部省八等出仕にて一行附添を命ぜられて渡米せり。

(レ)森村豊外五名の渡米――明治九年森村市左衛門實弟森村豊、佐藤百太郎(尚中の弟)新井領一郎、增田忠七、鈴木東一の六名渡米す。之れ貿易業者の先驅なりとすべし。森村豊は佐藤百太郎と共同し日の出商會なる小賣店を紐育市に開き、傍ら行商を爲す。(明治十二年日の出商會を解散し、豊は獨力森村商會を起す)此年費府の萬國大博覽會あり、日本政府は初めて三萬圓の贊同費を支出して之れに參加し、紐育領事富田鐵之助大に努力して日本品の廣告を爲せり。

(ソ)福音會の創立――明治十年、桑港基督教信者なる青年、相結びて福音會を創立す、會長小谷野啓三郎なり、之れ日本人團体の最初にして、多數の學生は此會に負ふ所頗る多し、此年奥州弘前に傳道したる宣教師イング氏の紹介により珍田捨巳、河村慶三、那須泉、佐藤愛麿の四名、インデアナ州グリンキャッスル市に在るデポー大學に入學す。此當時より日本人學生の米大學に入るもの大に加はり、其官費生は多く東部に苦學生は多く桑港に集れり。

(ツ)永野萬藏ビー・シー州に渡る――明治十年四月、永野萬藏なるもの英領ビクトリアに上陸し、其後萬藏は材木會社、家内勞働等をなし幾分の貯金を以て美術雜貨商を同地に開業せり、之れ同地方日本人商人の初めなるが如し。

(子)乳牛日本に輸入さる――明治十一年、桑港帝國領事は柳谷謙太郎なりき。此年東京の人、前田喜久松渡米し、アメリカ乳牛を日本に輸入せり。此時七十五頭の乳牛始て日本に輸入さる、東京北辰社は實に是より盛大なる基礎を築きしものなりこいふ。

(ナ)天長節遙拜式――明治十一年十一月三日領事柳谷謙太郎始めて天長節拜賀式を擧行せり。會するもの八十名、桑港在留の正業者は全部集れりこいふ。夜を徹して日本料理を味ひ歌舞翌朝に及べり。此頃桑港には既に數十名の賣春婦在つて白人、支那人を相手に春を鬻ぎ居れり。而して之に關係せる男子も可なり多く、水夫上り、墮落書生なごも是等賣春婦を中心こして衣食せりこいふ、併し彼等は夜間の帝王にして、公會の席上には面を現さざりき。

(ラ)帝國軍艦筑波來航――明治十三年(千八百八十年)帝國軍艦筑波、太平洋を横斷して桑港に着す。日本軍艦のアメリカに來航せるは、萬延年間の咸臨丸以後始めての出來事なりしかば、在米日本人の血は喜びに湧けり。艦長相良紀道、此時在留同胞はワシントン街支那人傳道館に歡迎會を開く、會する者八十名、實に空前の盛會なりき。領事柳谷謙太郎、福音會代表柴四郎(東海散士)、鳩山和夫等歡迎演説を述べたり。此當時の在留同胞は百五十名内外なりこ云ふ。

(ム)邦人墓地の始め――明治十四年、福音會長美山貫一は日本人墓地なきを憂ひ、當時日本人の恩師たりし支那人傳道會宣教師ギブソンに請ひ、桑港支那人墓地内の幾分を譲り受け、始めて日本人墓地を定む。

(ウ)上野榮三郎の渡米――明治十四年紐育市邦人商業視察の爲め渡米す。彼は紐育に在る日本商會の不振を救はんとして滯留商品を携へ、歐洲に渡りたることあり。商業的活動家として名あり。

(井)萩原眞と日本喫茶亭――明治十九年甲州人萩原眞渡米し、後大和屋なる料理店を出し、轉じて庭園師となり桑港萬國博覽會の後金門公園日本喫茶店を開業し今日に至る。

(ノ)拓植及び花園業――明治十五年伊豫の人伊東米次郎、高知縣人廣田克巳、信州人吉池寛渡米。伊東、廣田は北部に拓植業を企て、吉池は其後王府に花園業を始む。

(オ)日本人倶樂部の創立――明治十六年、オークランド市グローヴ街と第三街との間に日本人倶樂部創立されたり。此倶樂部は娯樂本位にあらず、學術の研究智識の交換を目的とし毎月一二回集合して演説會を開けり。發起者は審ならず、外山義文、佐藤要一等が此倶樂部員にして、明治十九年後、管原傳、山口熊野なども加入せりといふ。

(ク)學生渡米の全盛期――明治十六年、牛島謹爾、米津彌吉渡米。同十七年堂本譽之進、同衆太郎、竹山祐嗣、高木種吉等渡米。十八年安孫子久太郎、櫛引弓人、北與三松、東ケ崎菊松、坂部朝雪等渡米。十九年佐藤信忠、米山梅吉、大澤榮三、駒井松吉、和田豊治、武藤山治、早川龍介等渡米し、學生渡米の全盛時代なりき。

(ヤ)高峰讓吉――明治十七年ニューオリアンス萬國博覽會開かれ、高峰讓吉は醸造法の新發明を發表し中外に其名聲を放てり。

(マ)邦人花園業の創始――明治十八年六月和歌山縣人堂本譽之進弟衆太郎と共にオークランド市第三街とグローヴの角なる空地を借り、石竹、菊等の栽培をなす。これ米國に於ける日本人花園業の始めとなす。此當時は未だグリーン・ハウスの設備なく白布にて掩へる花壇を作り、其花瓣も貧小のものなりしといふ。然るに今や桑港灣附近一帯の日本人花園業は年額生産二百萬弗に上り、加州全部に同業者の繁榮を見、其品質は米國第一と稱せらるゝに至れり。

(ケ)同胞の恩人――明治十九年支那人傳道局牧師ギブソン同局を辭す。氏は久しき間日本人福音會を援助し日本人學生に好意を盡せる人、此老牧師は實に日本人の恩人なりき。而して此年五月永く日本に傳道せるハリス氏歸米し、日本人美以教會の組織始めて成れり、仍て福音會は此時より獨立して一會を構へたり。美以教會は實に福音會の分身といふべき也。

同年六月ストージ博士來桑せられ、日本人長老教會起る。ストージ博士はハリス氏と並びて日本人教會設立の先輩にして其同胞に盡されたること多年に亘れり。

(フ)馬場大石の渡米――明治十九年六月馬場辰猪、大石正巳渡米す。此兩人は日本政府の壓制に憤慨して渡米せるものなるが、特に馬場辰猪は獨特の雄辯を振ふて米各地に日本政府攻撃の演説をなし、時の政府を苦しめしといふ。大石は其後歐洲に渡り廿一年歸朝せり。

(コ)銀行と商店の始め——明治十九年新潟縣人醫師竹山祐嗣ターク街に於て商店を開き雜貨及日本食料品を賣る。此年甲斐織衛第六街に美術雜貨店を開業す。蓋し太平洋沿岸日本商店最古のものなり。横濱正金銀行も此年其出張所を桑港に設けたり。

(エ)始めて土地を購ふ——明治二十年(千八百八十七年)井上角五郎、塚本松之助米國拓植の業を起さんとして渡米す。後援者は福澤諭吉先生にして、先生は田中鶴吉の献策を容れ兩人に數千圓を與へて渡米せしめしなり。仍て兩人は直ちにカラベラス郡バーレー。スプリングに二十英町の土地を買ひ開墾に着手せるに、此土地は所有權の誤りありし爲め取上げられ遂に失敗に歸し、井上角五郎は再擧を謀らんとして歸朝したるが、朝鮮事件に連累者として投獄せられたり。按ずるに日本人としてアメリカに土地を買收せるは此兩人の企てを以て最初とすべく、たとへ其事業が失敗に終りたるも日本人進取の氣象を窺ふるに足り特筆に値すべし。以上約二十年間の記錄を點檢すれば、各種の事情に促されて日本人渡米せるも其目的は概して修學にあり、(唯だ外人の企圖になれる明治二年の契約勞働者約四十名の渡米は例外とす)之れ日本人が産業的に世界に開目せるとの後れたる一端を窺ふに足るべし。

第四　明治廿年より日清戰爭迄

(イ)言論時代——明治二十年頃は日本國に於ける民權自由の最も高潮せられたる時にして、各地に集會を開き、演說建白の運動熾んなり、壯士は各所に起りて憲法の發布を迫り、時の内閣を苦しめ遂に同年保安條例の發布を見るに至り、壯士を帝都三里以外に逐ふの奇觀を呈したり。此の時壯士にして米國に奔るもの尠からず、彼等は本國同志と相呼應して政論を發表せり。桑港に於て愛國同盟の設立を見たるも此時に在り。愛國同盟は菅原傳、松岡辰三郎、亘理篤治、日向輝武、畑下熊野、高橋五郎等によりて組織せられ、其機關として『十九世紀』なる新聞を起し、日本政府の壓制を痛罵せる論文を滿載せるが、同紙の横濱埠頭に着するや、常に發賣禁止の命を蒙りたるも、歸朝者のトランクの底に秘藏せられたるもの本國同志間に配布せられ、反つて民論勃興の氣運を助長せしめしが如し。

(ロ)桑港日本人の各會合——明治二十年より同二十七年日清戰爭當時までは實に壯士横行政論縱横の時代にして桑港に會合の起るもの數個なりき。同舟會、重任會、遠征社、ラーキン青年會等其主なるもりなり。而して宗教團體に屬するものは、福音會、美以教會、長老教會の三會ありしかど、政論に容喙するもの比較的に少く其勢力も隨つて微弱なるの觀ありき。今當時に於ける各會の主要人物を記すれば左の如し。

△福音會　安孫子久太郎、米山梅吉、富川良美、中村定吉其他
△美以教會　黒澤格三郎、佐藤信忠、間山武一、長老ハリス
△長老教會　服部綾雄、稻澤謙一、石川定邦其他

△愛國同盟　管原傳、永井元、日向角太郎(輝武)、亘理篤治、大和正夫其他

△遠征社　山田亮、佐々木三郎、竹川藤太郎、高島多米治、大内金太、坂部朝雪、佐竹作太郎、古木廣太郎、高木梅軒、安倍屠龍、渡邊勘十郎

△ラーキン青年會　高橋日出城、高尾鶴松、櫛引弓人、細川源次郎(風谷)等

△同舟會　青柳郁太郎、松岡謙、今城長緒、中畑六郎

教會派と政論派とは桑港を中心とし犬猿も啻ならざる軋轢を蝸牛角上に演じたるは明治二十三年(一八九〇年)より明治二十七年日清戰爭當時迄とす。此期間に於ける言論機關として新聞雜誌の發行されたるもの多く、之れを列擧すれば當時の在留民思想感情を髣髴し得べし。

週刊『自由新聞』　明治二十二年
　關係者　管原傳、亘理篤治、日向輝武、大和正夫
同『十九世紀』　同二十二年(自由新聞改名)
同『新紀元』　同(十九世紀改名)
同『鶴鳴』　同(新紀元改名)
日刊『桑港新聞』　同廿五年
　關係者　大和正夫、澤木吉三郎、鷲津文三、亘理篤治
同　『桑港時事』　同(桑港新聞改名)
週刊『小愛國』　同　關係者　大和正夫、亘理篤治
日刊『金門日報』　同　關係者　永井元、寺澤六之助、日向輝武、山田作太郎、矢野弦吉
月刊『東洋』　同廿六年　關係者　岡田依三郎、野口米次郎、鷲津文三
同『愛嬌』　同　關係者　河原愛嬌、同榮二郎、岡田依三郎
同『遠征』　同　關係者　山田亮、竹川藤太郎、高木梅軒、佐竹作太郎
日刊『新世界』　同廿七年　關係者　副島八郎、田部井宗次郎、梅田藤太郎、中澤福太郎
週刊『腮はづ誌』　同　關係者　鷲津文三、高橋孤泉、大岡陽太郎、渡邊寛信
同『喜の音』　同　關係者　美以教會
同『太平洋』　同廿九年　關係者　野口米次郎、鷲津文三
日刊『ジヤパンヘラルド』　同三十年　關係者　岡田依三郎、前田實、川島天涯、鷲津文三、横川省三等

而して是等新聞雜誌は其讀者は殆んご桑港灣附近を以て限られ、在米日本人文明の中心は桑港を以て限られたりこいふも不當にあらず。

(八)大日本人會——明治二十四年七月各派に別れたる有志的團体は日本人會の名稱の下に集り、時の領事珍田捨巳氏を會長こして

茲に初めて日本人會の組織を爲せり。當時在米同胞の米土にある者大約三千人にして其内桑港附近に居住する者最も多く其數約千五百名に上れりといふ。

(二)日清戰爭——日清戰爭は海外に在留せる日本人に一大覺醒を與へたり。德川三百年間海外こ事を構へざりし日本が一朝東洋四億の人口をを有せる大老帝國に對つて宣戰を布告したる一事は擧國一致、否な日本民族一致の態度を執らしめたり。報公義會の擧は桑港を中心として起り、軍資獻納の至誠は現はれ、其醵金桑港に於て壹萬八十圓、櫻府に於て壹千五百餘圓ありき。今より見れば居留同胞一致協力の結果が右の如き少額の數字を現はすを以て一笑に附する者あらんも、當時在留日本人の人口二千を越えず、而も日收一弗以内にして家内的勞働者の如き漸く其口を糊するのみなりしを考ふる時、其報國の念如何に燃えたるかを察すべき也。以上の記述は其時代に存在せる人の直話を基礎こし、事情の紛らはしきものは他の記錄を參考こして其時代に直接交涉ある人々に正したり。編者が材料こして聽取せる人々にして現存せるもの名を擧ぐれば左の如し。

安孫子久太郎、竹崎犀吉、西博夫、水野重壽、廣瀨重友、渡邊利吉、大澤榮三、廣田善朗、塚本松之助、萩原眞、丹正之、堂本譽之進、同兼太郎、同元之進、吉池寬、田中鶴吉、長澤鼎、牛島謹爾、東ケ崎菊松、米津彌吉、中村雄次郎、坂部朝雪、大石德太郎、副島八郎、相原鍊之助、谷田部孝造、故人にしては野田音三郎、竹川藤太郎、高尾庄太郎、石丸喜一、富川良美、赤羽根忠右衛門

等なることを特記す。

第五　移民活動の先驅

(一)第二回目の移民——獨逸人スネールが明治二年日本移民約四十名をゴールド・ヒールに移入したるより十七年目、明治十九年に英人エッチ・アモア及ゴールマンの兩人共同して熊本縣下益城郡の農民七名をウードランドに移入したり、彼等は日本雲州蜜柑をアメリカに栽培せんこ企てたるなり。エッチ・アモアは曾て貿易の爲め日本に渡りたるものなるが、熊本縣下益城郡下田村學校教師安藤某こ交を結び、安藤の周旋により同郡の青年松本銀平外六名を率ゐて渡米せるものなり。此一行にた鶴さんこいふ廿五歲の婦人ありき。彼女は大阪の人にてアモアの妾こなりて渡米せしものなり。アモア、ゴールマンの兩人は最初蜜柑をサンタクルーヅ郡ソケオに移植し、後ウードランドに土地を買入れ十五人程の日本人を雇入れ開墾に從事せるが、資金に缺乏して中途にして廢したり。

(二)加州中原の飛躍——明治廿一二年頃桑港に渡航せる學生中、地方農園に足を入るゝもの現はれ、堂本元之進は明治廿一年春ウインタースに向つて同志五名こ共に出發せり。當時同地には和歌山縣人西龜之助なるもの白人農園に働き居りしこいふ。而して同

年高知縣人竹崎犀吉シヤトルより加州に入り、ウツドランド農園に働き、次いで桑港より學生數名を同地に就働せしめたり。是より桑港の學生にして農園に赴くもの漸く多きを加へ、明治二十三年には野田音三郎、安倍屠龍、西博夫、高尾庄太郎、相川民之丞池田有親、今城長緒、小田代源太郎、馬場小三郎、金岡某、遠藤增太郎、原田榮等の青年學生バカビルに會し勞働組合を創立し、高尾庄太郎を會長こし竹崎犀吉は之れが書記たり。此年軍艦金剛桑港を訪問し、在留民の大歡迎を受く。

(ハ)サクラメント平原の活動——明治二十四年頃青森縣人中畑六郎、長野縣人寺澤六之助等は、フアイヤ●オークスに山林開墾の請負を爲し、野田音三郎、植村政顧、青柳郁太郎、松岡謙等はエルグローブ及びオロビル方面に伐木開墾を請負ひ、池田益太郎はスースン地方の果樹園を引受けて人夫を供給したり。此年十一月サクラメント日本人會成立し、日本人勞働口の周旋等を始めたり。

(ニ)便利公所——明治二十六年サクラメント市に便利公所なるもの起れり。これ同地方に日本人が桂庵業を始めたる一紀念こして見るべく、同公所は松岡謙、青柳郁太郎、峯島儀一、野田音三郎今城長緒、西博夫、山崎勝五郎、渡邊四郎、大西巳彦、中內光則高尾庄太郎等其會員たりき。卽ち桑港學生の一群が地方發展を畫したる實業的團体たりしなり。是よりサクラメント市は北加農業の策源地こして日本人の注目を惹き、サクラメント市を中心こしてナトマ、バイナの大葡萄園は日本人勞働地こして名聲を放ち、次いでサクラメント流域に侵入するものあり、スタクトン方面に新開拓を爲すものあり、日清戰爭當時既に日本人發展の種の各地に蒔かれつゝありしを見る。

(ホ)加州鐵道人夫の元祖——此頃日本より勞働を目的こせる移民の渡米漸く加はり毎船五六十名を乘せ來りたり。長谷川源司がエスピー鐵道に人夫を供給したるは實に明治二十五年にして、廣島縣人遠藤音吉は最初人夫七名を率ゐてウエロース驛のセクシヨンに働く、加州に於ける鐵道人夫供給の元祖なり。

(ヘ)川下の發展——サクラメント河下ウオナツグローブには愛知縣人鶴見東四郎、築山才一等卒先をなし、アイルトンは山口縣人松原伊三郎卒先者たり。之より數年前福岡縣人牛島謹爾ニユーホープにポテート園を耕作せることあり、東京府人石坂公歷がニユーホープの橋梁架設工事に日本人五十名を入れしも此當時なり。

第六　日清戰爭後の移民大勢

(イ)支那移民禁止——日清戰爭當時まで各地方に活動せる健兒は今一々枚擧に遑あらず、此時に於て米邦全土に於ける同胞を觀望すれば北部諸州の天地は將に日本移民の集來を見、東部諸州を眺むれば紐育には多數の商人こ家內的勞働者の群を見、南加州は日進月步の勢を以て開發し同胞の數も漸く多きを加へつゝあり。按ずるに日本移民が米邦各地に集來せるは、一は日本民族膨脹の氣

運に際會せるに因るこ雖も玆に見遁すべからざるは支那移民の禁止によりて其氣運の促進せられたる一事なりこす。

抑も支那人がアメリカに移住したるは其歴史古く、初め支那人は奴隷に類似せる方法によりてペルー及びキューバに渡航し、千八百五十年頃(嘉永年間)に於てペルーに十萬人、キューバに十五萬人算するに至れるが、英國は一八五五年支那苦力の賣買を禁止し、アメリカは一八六二年支那苦力の賣買及び輸送を禁じ、一八六五年(慶應元年)調査委員をキューバに送り、翌年米支條約を締結し、支那人を自由移民の名によりて加州に誘致せり。支那人は陸續こしてアメリカに渡航し大陸横斷鐵道工事に働き良好の成績を擧げ、太平洋沿岸に散在せる支那人は隨所に新境地を開拓し、農工商各方面に活動して其産業の開發に貢獻し、當時の米人は大に之を德こし支那人に歸化權及市民權を附與するに至れり。

然れごも支那人に對する米人の好感は永續せず、大陸鐵道完成して白人勞働者が東部より太平洋沿岸に群集するに及んで、先きの恩人は仇敵の如き待遇を受くるに至り、賃銀の低廉、居住の不潔、同化不能を名に藉りて排斥を始めたり。此形勢は年々惡化し、一八七七年頃支那人排斥の聲は加州を中心こして猛烈に叫ばれ、或は身體財産に危害を加へらるゝあり、或は州法律を以て其權利を壓迫さるゝあり恰も現時日本人に加へつゝある區別的法律こ同樣にして尚ほ苛酷なるものなりき。此支那人排斥の運動は効を奏し、一八八二年合衆國中央議會は支那人排斥法を制定するこ共に歸化法の一部を改正して支那人の歸化を禁止するに至れり。

此當時卽ち明治十五年頃は在米日本人の數は僅に二百名に過ぎざりしを以て米人の眼中には日本人なるものなく、唯だ極東の極樂島に倭小なる未開人が住めるこのみにて後來世界五大列强の一國民こして現はるなごは夢にも想像し能はざりしならん。故に支那人を排斥せる米人は日本人に注意を拂はざるのみならず、支那勞働者渡米の途を絶ちたる以後の米國産業界、特に太平洋沿岸諸州の産業界は安價にして柔順なる勞働者を得るに苦しまざるを得ず玆に日本人移民の途は開かるゝに至れるなり。當時米國横斷鐵道は桑港よりオグデンを通過し、シヤイアンを經てオマハに至る一線が竣工せるのみにして、此横斷鐵道より生ずる諸線の延長こ擴張こは多數の工夫を要し、サンタフ井ー、オレゴン・シヨートライン、ノーザン・パシフ井ック、グレート・ノーザン等は工事の擴張を企て是等諸線は東洋人を以て工事の大成を期せんこする者なりしかば、資本家階級は支那人に代ふるに日本人を以てせんこする希望大に高まり、バンクーバー英領ヴ井クトリア及びタコマ、シヤトル方面より渡來する者年々多きを加へたり。今合衆國々勢調査によるに、

△一八八〇	(明治十三年)	一四八
△一八九〇	(明治二十三年)	二、〇三九
△一九〇〇	(明治三十三年)	二四、三二六
△一九一〇	(明治四十三年)	七二、一五七

（ロ）日米の新航路――日清戰爭終結後、御用船として收容せられたる多くの船は御用船の解除と共に米國航路を開始せり。卽ち一八九六年（明治二十九年）日本郵船會社はシヤトルに新航路を開きたるを以て、日本移民の北部直航の道は開け、此航路によりて渡米する者年々增加するを見る。

更に一八九八年には東洋汽船會社が日本と桑港間に航路を開き、一九〇八年大坂商船會社がタコマに新航路を開きたるが如き、日米貿易をば促進したるのみならず、日本人移民の渡航を促進したるの功尠少にあらずと云ふべし。編者は記して茲に至り、米國に於ける排日問題の徑路を述ぶるの必要を見る。蓋し日本人渡米の歷史と排日問題とは離るべからざる關係を有し、明治二十年後の在米日本人歷史中重要の部分を占むれば也。

第七　移民と排日との關係

（イ）排日の心理――編者は前項に於て米國に於ける支那人排斥の概要を記述せり。而して此記述は年代を異にして直ちに日本人に應用さるべし。卽ち初め米國太平洋沿岸の資本家は大陸橫斷鐵道工事及金鑛採掘の爲に多數の支那人を輸入し之に依つて太平洋沿岸諸州產業の發達を促進したるが、其功將に成らんとするに及んで之れを排斥したり。日本人が支那人排斥の後を稟けて太平洋沿岸に來集せるは支那人移入の惰力を襲繼せるに過ぎざりき。而かも之れに次いで排斥の餘儀なき運命を見たる敢て奇とするに足らざるなり。

由來米國は歐州諸國民の移住して國を成せるものにして、其先入者は後入者を迫害するの歷史に富む。彼等が土着印度人を迫害したるは後入者の先入者を驅逐したる異例なれごも、既に土着印度人を逐へる以後の歷史は常に先入者が新來の移民を驅逐せるの歷史也。米建國の大精神こして吾人の信ずる處によれば、自由平等博愛なるが如し。然れごも側面より之れを觀れば自由平等は同族間に於ける自由平等にして、博愛も亦た同族間に行はるゝ博愛なり。米人が他人種をば驅逐し壓迫するは米國にこりて一種の愛國的行動なるに似たり、之れ學理上の容易に解すべからざる所なりこ雖も、米人にこりては至當の行動なりこ信ずる者多きが如し。其實例を擧ぐれば、米人は初め愛蘭人の新來を迫害したり、次で猶太人、伊太利人、獨逸人、スカンデネビア人を迫害したり。最近支那人を迫害し、日本人を迫害せるも皆な此筆法を傳習せるに過ぎず。之れアングロサクソン人が多年歐洲に苦酸を嘗め來りたる遺傳的心理なりこ解するを妥當こすべく、日本人が今日其態度の非を鳴らして徒らに彼等を責むるは寧ろ稚弱の迂を曝露するに近しこいふべし。而して一人種が他人種に對して初め嫌厭の感を有するは猶ほ犬獸の他こ接する初めに於ける如し。犬こ犬こ同族なり、然れごも其初め相接するや敵意旺盛にして容易に親しまざ

るの風あり、而して彼等は相接する二三回にして親友こなるを常こし、一度び親むこきは相戯れて其間隔意の存する無きを見る。想ふに人類の初めて交際する亦斯くの如きものあり。凡そ生物の相識らず相許さざるや必らず爭闘起る。これ利害共通の念諒知せざるに基く。若し利害共通して相互扶助の了解を覺知するに至らば、敵者必ずしも戰ふを要せず。これ人類道徳の根本にして、人種の異同を選ばざるべき也。但し東洋人が西洋人に嫌厭せらるゝ分最の多きは其文明の様式を異にすること多量なるが爲めのみ。今後文明大に進み彼我了解の道路開通せば、異人種の故を以て排斥するが如き醜態は滅亡すべく、米人が東洋人を排斥するの事相は要するに彼我了解に努力せざる怠慢の罪なりこ云はざる可らず

(ロ)排日の第一聲——米人中日本人排斥の第一聲を揚げたるは桑港の醫師オードンネルを以て最初こすべし。彼は一八八六年（明治十九年）桑港市長たらんこして選擧候補に立ち、勞働者の前に演説して日本人排斥の聲を揚ぐ。然れごも當時日本人の桑港に在る者五六百名に過ぎず。一般市民を動かすには餘りに少數なりしかば其運動は何等の反響なくして失敗に歸せり。越ねて一九〇〇年（明治三十三年）布哇及桑港に黒死病發生せることあり。當時の加州人は黒死病を目して東洋人特有のものこ誤認し日支人を誹議し、兩國人の旅行者に對つて強制的藥品の注射を行ひ、剰へ婦人に凌辱を加へたり。日支人は此亂暴なる態度に憤慨して時の公使に訴へて外交談判に移さんこしたるが、此當時より桑港勞働派は日本移民の來集に對して反對の態度を明かにし、一九〇五年桑港勞働派は亞細亞人排斥協會なるものを組織し、專ら日支人排斥に全力を注ぎたり。

一九〇〇年（明治三十三年）に於ける在米日本人數は二萬四千三百二十六名にして、之れを十年前一八九〇年の在米者數二千〇三十九名に比較するこきは約十二倍の增加率を示せり。

(ハ)布哇よりの轉航——一九〇〇年黒死病事件當時より日本政府は自發的に米國行移民の制限をなし以て米國排日派の氣勢を緩和せんこ努めたり、其結果こして布哇よりの轉航者頗る多く太平洋沿岸各港に毎船群をなして上陸せる日本人は人目を驚かせり、特に北部地方鐵道人夫募集者は臨時船を雇入れて移民の轉航を謀り加州鐵道人夫受負業者も亦た布哇に募集員を派して渡航者を奬勵したり。而して轉航者の最も多數に上りしは一九〇六年（明治三十九年）にして、此年四月十八日桑港に地震あり次で火災起り、三晝夜の間桑港は火焔の裡に包まれ、全市殆んご烏有に歸するの一大事變突發したり。

(ニ)勞働問題こ轉航禁止——一九〇六年十月十一日桑港市敎育家は市内各小學校に通學せる日本學生に退學を命じ、東洋人の爲めに設けられたる隔離學校に入らしめんこせり。之れを學童問題こ稱す。此事は條約に違反し日本人の體面を傷けたるものこなし、外交談判の開かれたる一方、日本人學生の父兄は條約違反の廉を以て合衆國巡回裁判所に起訴するに至り、事態容易ならざるもの

なりき。時の大統領ルーズベルトは之を憂ひ、加州知事ギレットに打電し、桑港教育課長及び學務監督に來府せんことを望み、桑港市長は一九〇七年(明治四十年)二月急遽上東し大統領に會見諸種打合の末、布哇移民轉航禁止と交換に日本人兒童を復校せしむることゝし、時の大使青木周藏に同意を求め遂に同月移民條例の修正を議會に提出し大多數を以て通過したり。之れより日本人はアメリカ屬島(布哇)、メキシコ、カナダ等隣接地よりの入國を禁ぜられたる也。嗚呼日本政府は雪隱の火事を消さんとして却つて伽藍を燒失したるに似たり。

一九一〇年の國勢調査に據れば、此時在米日本人の總數は七萬二千百五十七名にして、日本人渡米者の最高潮に達したるを見る。

(ホ)紳士協約——一九〇七年布哇轉航禁止に次で日本移民絶体入國禁止の日米紳士協約締結せらるゝや、之れ日本移民渡航の最後なりき。之れより太平洋沿岸を策源地として各州に發展せる日本人の勞働界は年々退縮の止を得ざるに至れるも、此頃より妻帶定住の氣運を促がし、各地に土地を買ひ農業に從事するもの、海洋に漁撈するもの、都市に獨立の商業を營むもの增加したり。

(ヘ)土地所有禁止法——前揭の如く加州を中心としたる排日運動は其濫觴を千八百八十七年、今より三十五年以前に發し爾來此の運動は加州の勞働同盟その中心となり勞働者間に撰擧投票を得んとする一部政治家の利用する所となり、黃色新聞の煽動と相俟て釀成せられ、其理由とする所は日本人の低廉なる勞働賃銀及び低級なる生活狀態はアメリカの勞働界を攪亂し勞働者の生活標準を低下せしむるものなるが故に其入國を禁止せざるべからずといふにあり。而して彼等の組織ある運動は千九百〇七年の日本移民の布哇轉航禁止及び日米兩國政府の紳士協約の成立となりて日本移民の渡航を制限することに成功し、次で千九百十三年加州外人土地法を制定し、日本人の土地所有權と三年以上の借地權とを禁止することに成功したり。然れごも加州勞働同盟は其後日本勞働者が加州勞働者と衝突すべき事情の少なきを覺り或程度の了解を得るに至り其一代表者の如きは『從來日本人は米國に於て低廉なる賃銀劣等なる生活標準を以て白人勞働者の地位を奪ふのみならず常に『ストライキ・ブレーカー』なるが如く解し居たれご、今日は既に新たなる移民も來らず現在日本人の勞働賃銀及び生活標準漸次米人の標準と接近しつゝあるを以て最早此上日本人を排斥する意志を有せざるのみならず將來は米國勞働同盟に日本人を歡迎加入せしむる時も必ずや來るべきを信ず』と云ふが如き意見を發表するに至れり。

(ト)歐洲戰爭當時の排日——而して歐洲大戰中米國の輿論が聯合側に傾き遂に對獨宣戰を見るに至りたることゝ、日本が日英同盟の誼に依り聯合側に參加したることゝは等しく聯合側に立ちたる關係もあり、且は在留邦人間にアメリカの戰時行動に參加し壯丁にしてアメリカ軍に投じ參戰したるもの少なからず、自由公債の應募、赤十字の加盟に於ても良好なる成績を示し、極力アメリカ

に對する誠意を表白したるのみならず、加州に於ては邦人の主なる産業が農業なりしを以て戰時に於ける後方勤務の最も重要なる糧食供給の爲に大なる貢獻努力を爲しつゝありこ米人間に解せられたるを以て加州に於ける日本人に對する人氣は過去二十餘年來未だ嘗て經驗したることなき程良好こなり。地方の地主中又日本人に土地の賣却及び貸地を希望する者著しく增加し加州の農業的發展には日本人の努力に俟たざる可からずこの言各方面に提唱せらるゝに至れり。然れごもそは大戰中の一現象に過ぎずして加州人の日本人に對する人氣は大戰終了せるに從ひて形勢全く一變するに到れり。その理由一にして足らずこ雖も直接の原因こして數ふべきは國際的政局より出發したる點なりこす。多年排日の中心地こ目されたる加州の一角に於て借地權延長の運動切りに進行中なりし千九百十九年二月に入り極東及び華盛頓よりの電報は日本の東洋に於ける越權特に支那に對する脅迫を報じ來り戰時中大隈內閣時代の對支二十一ケ條の要求以來常に疑心暗鬼の目を以て日本の東洋に於ける行動を注視せる一般米人の耳目を聳動せしめしこと極めて甚大なるものあり。而して日本は講和會議に人種的差別待遇撤癈案を提出すべしこの報傳はるや加州の移民問題尙ほ日米兩國政府間に懸案こなりつゝあることを知れる米人、特に加州人間には此れを以て移民問題解決を目的こするものなりこ速斷する者多く、新聞紙上論難攻擊大に昂まり加ふるに朝鮮問題、西比利亞に於ける日米兵士の衝突及び米國領事の奇禍等一般米人の感情を煽るの記事連日揭載せらるゝに至り、米人の對日態度は險惡に傾き、排日の風潮殆んご米國に漲らんこせり。時に加州上院議員ゼームス・フヰーランは同年三月七日を以て突然新聞紙上排日意見を發表し日本人寫眞結婚禁止、學童隔離案、借地權禁止案、人種差別撤癈反對決議案の諸案提出せられ大に議場を沸騰せしめたりしが、州知事ステイヴンス氏は之に對する贊否の責任を負ふ事を避くる一策こして當時講和會議の爲め渡歐中なる大統領ウイルソンに打電し其裁決を待つこことせり。大統領は國際的諸懸案の橫はりつゝある此際國交に影響をする如何なる議案も提出又は論議することを避けられんことを希望する旨返電あり、爲めに何れの議案も通過を見るに至らずして終りたれごも此等の議案を提出したるインマン等は此議案を再び次期の州會に提出し必ず通過せしめんこ公言し、同時に加州に於ける日本人の實情を調査すべく州政府より其費用を支出すべしこの案を提出し兩院の協贊を得るに至れり。

(チ)加州東洋人排斥協會の成立——フヰーランは自己の排日的所論を以て一家の私見に非ず是れ加州に於ける多數米人農業者の聲を代表するものなりこ聲明し、其一例こして加州十四郡保護協會は將に來らんこする日本禍を防止せんが爲に組織せられたるものにして、全加州人は今や日本人の侵入に憂慮し吾人の主張に同意し共鳴しつゝありこ宣言したり。元來此十四郡保護協會なるものは排日を目的こして組織せられたるものに非ず、其主なる目的は

加州の二大平原を貫流するサクラメント及びサンオーキン兩河の浚渫工事、洪水汎濫豫防工事及び埋立、堤防工事、未墾地開拓及各自農業者所有財産保護の爲めに一致協力せんこするものにして純然たる地方開發の企てに外ならず。然るに時宛も大戰終了後全米を通じて歸還兵を農園に誘致する運動勃興しつゝある場合なりしを以て此際歸還兵及東部よりの移住者を加州の農園に誘致せんが爲には何等かの注意を惹く手段を講ぜざるべからず、卽ち其手段こして此運動の標語に「CALIFORNIA FOR AMERICAN」てふ題目を選びたるに過ぎざりしが、フ井ーランは之を利用し自己の主張の背景こなし、排日は加州農民の聲なりこ繰返し宣傳したり。然るに他方加州上院議員ジョン●エム●インマンも千九百二十一年十一月二日の投票に於て再び加州上院議員たらんこする野心よりしフ井ーランこ呼應して當初は十四郡保護協會を利用し、排日運動を開始せんこしたりしも廣く全加州に渉る排日運動を起さんには更に有力なる日本人排斥團體を組織する必要あるを認め千九百十九年九月六日サクラメントに各方面の有志を糾合し、排日團體組織の協議をなしたり。當日の來會者はその數五十名を出でず、その出席者の多數は次期の選擧に何等かの政治的野心を有する加州々廳の官吏又は地方の政治家、辯護士等にして農業者の參加したるもの三分の一にも充たざりしが、加州勞働同盟幹事シャーレンバークは亞細亞人入國禁止に對する書面を送り、加州監督官ジョン●エス●チエンバース、及上院議員フ井ーラン及下院議員アイバン●パーカー、加州十四郡保護協會長バン●バナード外男女團体代表者數名の熱烈なる排日演說ありたる後愈々日本人排斥を目的こしたる一の協會を組織することを決議し、其の名稱を加州東洋人排斥協會「CALIFORNIA ORIENTAL EXCLUSION LEAGUE」こ名付け、加州各方面より代表委員五十五名の外數名の實行委員を擧げたり。而してインマンは其の會長に監督官ジョン●チエンバースは實行委員長に推薦せられ、排日方針其他の起草は主こして『サクラメント●ビー紙』主筆マクラッチース之れを分担するこゝなりたり。

加州東洋人排斥協會は同年九月二十五日スタクトン市に第一回大會を開催し左の其規約を作製したり。

一、現在日米間の紳士協約を撤廢すること

二、日本移民の入國を絶對に禁止する新法律を制定すること

三、寫眞結婚を禁止すること

四、亞細亞人にして永久市民權を禁止する政策を樹立しこれが立法をなす事

五、米國に出生したる兒童こ雖も其兩親が共に市民權を有せざる限りは米國市民たらしめざる樣合衆國憲法第十四條第一節を修正する事

マクラッチーは以上五項の外に米國産業上餘義なき必要に逼れる場合は支那移民を入れ一定地方一定産業に限り就働せしめ一定期間後に送還せしべき一項を追加補足せり。

東洋人排斥協會は以上五項の排斥方針を實現せしむべく第一に全

加州に賛成會員を募集し其運動費として入會と同時に一弗宛の會費を徴し、第二に他團体を勸誘し以上五項の方針に賛成決議をなさしむべくインマン、マクラッチー、チエンバース等の實行委員は各團体の集會に出席し虚構捏造の材料を用ひて排日の理由を針小棒大に説明し、極力人心煽動に努むる所ありたり。然るに此運動は會長インマン以下東洋人排斥協會幹部員の不信用と且つ政治的野心あつて何等か爲めにする所あらんとする下心の存するあつての事は少しく加州政界の消息に通じたる識者の等しく認むる所なりしを以て當初は何等の注意を惹く所ならず一般に冷視されたりしが、時恰かも歐洲及び西比利亞に出征したる米國軍人の歸還するもの漸く多きを加へ來り之等の間には偏狹なる國家主義的排外の觀念に捉はれ居る者多く、殊に西比利亞方面よりの歸還兵間には日本及び日本人に對し强烈なる反感を抱き歸れる者尠なからずして東洋人排斥協會に共鳴する者續出し、夫等歸還兵により て組織せらるゝ在鄉軍人團先づ卒先して東洋人排斥協會に呼應し排日賛成決議をなし其間フヰーランはエキザミナー紙に寄稿しマクラッチーはサクラメント・ビー紙に寄り、東洋人排斥協會は全加州の新聞と連絡をとり在留邦人の人口繁殖及農業的發展の事實を針小棒大に報道し、之を山東問題、西比利亞問題、日本の軍國主義等に結び付け全アメリカに渉る排日大宣傳をなしたるが爲め忽ちにして東洋人排斥協會支部は至る所に組織せられ、之れに呼應して排日決議をなす團体亦た續出し、加ふるに十一月の總撰擧を控へたる加州の民主、共和兩黨何れも黨議により排日賛成の聲明をなすに至つて、排日の氣勢は全加州に充溢するに至り、東洋人排斥協會は僅々數ケ月にして直接加入者と加入團体會員とを加へて三十餘萬の多數會員を得たりと揚言する迄に至れり。

(リ)加州知事の聲明と日本人の調査——排日の氣勢嵩ずるや苟も加州の政治界に何等かの目的野心を有する人士にして之れに附和雷同せざる者は極めて稀なり。加州知事ステーヴンスの如きも當初に於ては日本人の待遇を今日以上に惡化せしむる必要を認めずこなし、十四郡保護協會や東洋人排斥協會の臨時州會開催要求を拒絶したれごも排日の大勢に逆行するの不利なるを觀取したるものゝ如く、千九百十九年十月一日加州監督局に訓令して前期國會に兩院を通過したる加州内に於ける不能歸化外國人の人口、生活狀態、土地所有農業經營に關する事實の調査を勵行し、取り急ぎ報告書を呈出すべしと要求し、越へて千九百二十年六月十九日其調査報告完成と共に長文の意見書を國務長官コルビーに送り日本問題に關する加州の立場を陳情に及びたるが加州知事は其意見書に於て從來の曖昧なる態度を改め且つ巧に修飾したる字句を用ひ其の人口、農業、學童增加等に關する統計的事實を誇張し加州は今や經濟的に人種的に將又社會的に日本人侵入の結果非常なる危機に瀕し居るを以て州内に於ては極力之れを防止すべく將に一般投票による土地法制定の運びこなり居れるも加州の權力のみを以てしては未だ根本的に日本人を排斥されざる也こ述べたり。然る

に此加州監督局の調査報告なるものは排日の形勢に鑑み政略上急遽取り纏めたるが爲めに材料の取扱不公平なるのみならず特に排日的目的を以て作製したる極端なる統計表示圖解等を用ひ巧に日本人の加州に於ける急速なる人口增加農業的發展を針小棒大に報告せる形跡あり、加ふるに知事ステーヴンスは更に加州の人氣に投ぜんが爲めに國務長官に宛てたる意見書中其上更に事實を誇張し獨斷的推論を加へ賢劣なる人種的感情を挑發すべく努めたり、然れごも加州に於ける日本人に關する事實に精通せざる米國一般社會に於てはそれを加州政廳に於て事實に基き責任を以て調査發表したる公文書こ認むる者多く之れが爲めに加州に於ける邦人に關する事實の米人社會に誤解を與へたること僅小にては非ざりしなり。

(ヌ)排日土地法直接立法運動——加州東洋人排斥協會は一方米國在鄉軍人團こ呼應し全アメリカに涉る排日宣傳を爲すこ同時に他方に於て加州に於ける日本人の發展を根抵より覆滅する目的を以て日本人の土地所有及借地農業の權利こ不動產上の後見及び財產管理權に絕對的拘束を爲すべき州法の制定運動に努力を集中し數回臨時州會の開催を州知事に要請したるも、知事は責任を回避して之を容るべき形勢なきを觀破するや愈々州民直接立法を以て排日土地法を制定する事に決し會長インマン及マクラッチー原案を起草して加州各方面の團体に協贊を求めたり、然るにこの加州人團体の排日反對宣言廣告全加州百五十餘の新聞紙に揭載さるゝや前期總選擧に州知事候補者全部に投ぜられたる總投票數の百分の八に達する署名卽はち之を實數に換算して五萬五千餘の署名を求めざるべからず、當時加州の排日形勢は日增に險惡に傾きつゝありし場合なるを以て該數贊成署名を得ること因より困難には非ざりしかごも之を實行するには可なり費用を要することゝて排日派中には僅に數ケ月後なる千九百廿一年一月には定期加州々會開かるゝを以て其の間三ケ月間の相違に過ぎざれば寧ろ直接提案立法の如き事々しき方法によらず州會に於て制定する方可ならんこの主張者(例へば東洋人排斥協會實行委員長チェンバースの如き)もあり、其他政略上の關係より乘氣にならざるものありて一時行惱みになるべき傾向も見えたりしが、主唱者たるインマン、マクラッチー等熱心之れを固持し千九百二十年三月十三日桑港に開催したる東洋人排斥協會に於て異說を排し愈々之を實行することに決し、更に同年七月合衆國中央議會移民歸化委員一行の排日事情調査の爲め來加各地に聽問會を開催したる機會に排日派大活動を開始し、短時日間に非常なる速度を以て署名を集め規定の數を得たり。

(ル)外人土地法案一般投票の結果——排日土地法直接立法の投票期切迫するに從つて加州の言論界は贊否の論戰を以て白熱的狀態を呈するに至れり、十月二十五日以降前記米國正義委員及各有志團体の排日反對宣言廣告全加州百五十餘の新聞紙に揭載さるゝや

排日派は一驚を喫したるもの〻如く土地制定反對者に對して極力辯難を加へたり、卽ち米國基督敎會同盟が加州の排日立法運動は政治家が投票を得んこして人種的偏見に基き民衆の感情を煽りつ〻あるものなりこ非難せるに對して州監督官チエンバースは日本人排斥聯合會、東洋人排斥協會は九月二日從來の加州各地の排日團体を統一し其名稱を加州日本人排斥聯合會（Japanese Exclution League of California こ改めたり）を代表して『吾等の運動は何等政治的運動に非ずして當局の調査に基きたる驚くべき日本人に關する事實を根據こしたる運動なり』こ辯じ、フヰーランは加州日本人は排日土地法防止こフヰーラン自身を落選せしめん爲に多額の醵金をなせりしこ訴へ、フヰーランの政敵こして中央議會上院議員の候補に立てる共和黨のショートリーヂはフヰーランに後れを取るまじこ州加各地に演說して『日米新條約成らずんば予は米國西部沿岸諸州の爲め好ましからざる移民に對して門戶を閉鎖する法律案を上院に提出せざる限りは再び加州の地を踏まず』こ絶叫し、マクラッチーはサクラメント・ビー紙に於て『排日土地法制定に反對する者は加州の敵なり』こ激論し、エキザミナー紙亦連日猛烈なる排日論を繰返し其他の新聞紙の多數も一方に土地法反對投票の廣告をかゝげながら一方社說に於ては頻りに直接立法第一號外人土地法案には贊成をなせこ慫慂せり。斯くて贊否の主張日に日に激烈の度を加へて、愈々總投票の行はるゝ前日なる十月一日こなるや從來本問題に關して一言の聲明もなかりし合衆國々務省は突然一の聲明を發表したり、卽ち左の如し。『國務省は外人の土地に關する州法律を改訂せんこする加州の運動を今日迄嚴密に注意し來れり、加州の右土地法の採用または拒絶を決定する際の標準こなるべきものこ信ぜらる』こ右聲明は日米兩國當局者の排日問題交涉に關する諸方面よりの照會に對する說明こして國務次官デビイスによりて發表せられたるものなるが、此發表に先んじて幣原駐米帝國大使は國務省當局こ非公式に屢々加州の排日土地法に關する意見の交換を行ひ、該法こ日米條約この關係を明確になさんこ努めたるもの〻如く其結果國務省當局は幣原大使に向ひ日米現行の條約並に米國の正義觀念に適合せざる性質の加州の排日立法は全合衆國の容許せざる所なるべしこ言明したるものなりこ傳へられたり。

此國務省の聲明に對しては中央政府より州權に對する壓迫來れりこ煽動的筆を弄したれごも比較的敎養ある加州人間には徒らに國交に禍を來らすこことあるべきを思はしめたる點に於て、翌十一月二日の土地法に對する一般投票に多少の影響を及ぼしたるが如し。斯くの如くにして愈々十一月二日の一般投票行はれ土地法案は直接立法議案廿件中の第一號案こして一般の投票に訴へられたるが投票の結果反對一に對する贊成三强の對數を以て通過したり。其法律の全文左の如し。

（ヲ）州民直接立法加州外國人土地法案

加州ハ左記法ヲ制定ス

第一條　合衆國々法に據り合衆國民タルコトヲ得ル總テノ外國人ハ合衆國市民ト同一方法及同一範圍ニ於テ本州内ニ於ケル不動産又ハ不動産上ノ權利ヲ取得、保有、使用、讓渡及相續スル事ヲ得、但シ本州ノ法律ニ別段ノ定アル場合ハ此限リニ在ラズ。

第二條　第一條ニ掲ゲタルモノ以外ノ外國人ハ合衆國政府ト當該外國人ノ本國トノ間ニ存在スル現行條約ニ規定セラレタル方法、範圍、目的ニ於テノミ本州内ニ於ケル不動産又ハ不動産上ノ權利ヲ取得、保有、使用及讓渡スルコトヲ得。

第三條　本州、他州又ハ外國ノ法律ニヨリ組織セラレタル會社、組合又ハ法人ニシテ其ノ社員又ハ組合員ノ過半數ガ第一條ニ特定セル以外ノ外國人ナルカ又ハ其ノ發行株式ノ過半數ガ是等外國人ノ所有ニ係ル場合ハ該會社、組合又ハ法人ハ合衆國政府ト當該社員、又ハ株主ノ本國トノ間ニ存在スル現行條約ニ規定セラルタル方法、範圍目的ニ於テノミ本州内ニ於ケル不動産又ハ不動産上ノ權利ヲ取得、保有、使用及讓渡スルコトヲ得。

第四條　第二條ニ掲ケタル外國人及第三條ニ掲ケタル會社、組合又ハ法人ハ將來之ヲ取得スル財産中本法ノ規定ガ該外國人、會社、組合又ハ法人ニ對シ取得、保有使用又ハ讓渡ヲ禁止セル部分ヲ管理スル後見人ニ任命スルコトヲ得ズ、當該郡ノ公定管理人其他適當ノ個人若ハ法人ハ之ヲ本條ノ規定ニ據リ後見人ニ任命セラル、資格ヲ有セザルモノヲ兩親トスル未成年市民ノ財産ノ後見人ニ任命スルコトヲ得。

上級裁判所左記ノ事實ヲ認メタルトキハ其ノ必要ト認ムル通告ヲ與ヘテ前記財産ノ後見人ヲ解任スルコトヲ得。

イ、後見人ガ第五條ニ規定スル屆出ヲ爲サヾリシコト。

ロ、後見人ガ被後見人ノ利益ヲ主眼トシテ其ノ財産ヲ管理セザルカ又ハセザリシコト。

ハ、後見人ガ最初ヨリ後見人ニ任命セラルベキ資格ヲ有セザリシコト。

ニ、其ノ他解任スベキ法律上ノ理由アルコト。

第五條　(イ)本條ニ於テ『受取人』ト稱スルハ第二條ニ掲ゲタル外國人又ハ斯ル外人ノ未成年ノ子ノ所有ニ係リ且本法ノ規定ニ依リ斯ル外人ガ取得、保有、使用又ハ讓渡ヲ禁ゼラルベキ性質ノ財産又ハ財産上ノ權利ヲ後見人、受託人、事實上ノ代辯人若クハ代理人又ハ其他ノ資格ニ於テ所有、保管又ハ支配スル個人、會社、組合又ハ法人ヲ謂フ。

(ロ)受託人ハ毎年一月三十一日迄ニ本州々務長官、事務所及

財産所在地ノ郡役所ニ左記事項ヲ掲記スル公證アル届書ヲ提出スベシ。

一、受託人ガ前記外國人又ハ未成年者ノ爲メニ保有スル動産又ハ不動産。

二、前記財産ノ各項目カ受託人ノ保有又ハ支配ニ移レル年月日ヲ示ス記事。

三、前記財産ノ管理及支配ニ關スル一切ノ經費、投費、地代、収穫及益金箇條書特ニ所有株券、借地契約、収穫契約其ノ他土地ニ關スル契約及作物ノ貯藏又ハ販賣ニ關スルモノ。

(八)本條ノ規定ニ違反スル個人、會社、組合又ハ法人ハ之ヲ輕罪犯人トシ千弗以下ノ罰金又ハ郡監獄ニ於ケル一ケ年以下ノ禁錮ニ處シ又ハ前記罰刑及体刑ヲ併科ス。

(ニ)本條ノ規定ハ累加規定ニシテ裁判所管轄又ハ其ノ手續ニ關スル規則ヲ變更スルコトナシ。

第六條　管轄裁判所ニ於テ遺産處分又ハ遺言執行ノ手續中當該相續人又ハ受遺者中ニ本法ノ規定ニ依リ本州内ノ不動産ヲ取得スルコトヲ得ズ、又ハ會社、組合又ハ法人ノ社員權、組合權又ハ株式ヲ取得スル者アルトキハ裁判所ハ該財産ヲ相續人又ハ受遺者間ニ分配セシメズ又遺産處分ニ關スル法規ノ定ムル手續ニ依リ之ガ賣却ヲ命ズベク其賣却代金ハ之ヲ當該相續人又ハ受遺者間ニ分配スベキモノトス。

第七條　第二條ニ揭ケタル外人又ハ第三條ニ揭ケタル會社、組合又ハ法人ガ將來本法ノ規定ニ違反シテ遺産處分又ハ遺言執行ノ手續中當該相續人又ハ法人ガ將來借地權其他所有權以外ノ不動産上ノ權利ハ没収セラレ州ニ歸屬スベシ、檢事總長又ハ當該郡檢事ハ加州行政法第四百七十四條及ビ民事訴訟法第三編第八章ノ規定ニヨリ當該不動産没収ノ判決及之ガ執行ニ必要ナル裁判上ノ手續ヲ取ルベシ當該不動産ノ州ニ歸屬スルハ右裁判確定ノ後タルベシ將來外人會社、組合又ハ法人ニシテ本法施行ノ際既ニ設定シアリタル不動産上ノ擔保權行使ノ結果當該不動産又ハ不動産上ノ權利ヲ取得シタル場合ハ右財産ガ當該所有者ニ屬スル限リ第二條、第三條及本條ハ之ヲ適用セズ。

第二條又ハ第三條ニ揭グル外人會社、組合又ハ法人ガ將來其ノ債權ヲ確保スル爲善意ニ設定シタル擔保權ヲ行使セル結果農業地ヲ取得スルニ至リタルトキハ二年以上之ヲ保有スルヲ得ズ。

第八條　第二條ニ揭ケタル外人又ハ第三條ニ揭ケタル會社、組合又ハ法人ガ將來借地權其他所有權以外ノ不動産上ノ權利ハ没収セラレ州ニ歸屬スベシ、檢事總長又ハ當該郡檢事ハ第七條ノ規定ニヨリ前記没収ノ判決及之ガ執行ニ必要ナル裁判上ノ手續ヲ執ルベシ、該訴訟ニ於テ裁判所ハ當該借地權其ノ他ノ不動産上ノ權利ノ價格ヲ評定シ其ノ評價格ハ訴訟費用ト共ニ州ニ屬スベキ旨ノ判決ヲ與ヘ然ル後民事訴訟法千二百七十一條ノ定ムル所ニヨリ當該借地權其他ノ權利ノ設定シアル不動

産全部ノ賣却ヲ命ズベシ、前記判決ニヨリ州ニ屬スベキ金額ハ之ヲ前記賣却代金ヨリ控除シテ州金庫ニ支拂ヒ剩餘金ハ之ヲ裁判所ニ供託シ關係當事者ノ權利ニ應ジテ分配スベキモノトス、將來第三條ノ規定ニ反シテ取得シタル會社、組合又ハ法人ノ株式又ハ社員若クハ組合員ノ權利ハ之ヲ州ニ沒收ス、前記沒收ニ關スル裁判上ノ手續ハ借地其ノ他所有權以外ノ不動産上ノ權利ノ沒收ニ關スル本條ノ規定ニ依ル。

第九條　第二條ニ揭ケタル外人ニヨル取得、保有、使用又ハ讓渡ヲ禁止セラレタル不動産又ハ不動産上ノ權利ノ移轉ガ本法規定ノ沒收ヲ免レントスル意志ヲ以テ爲サレタルトキハ其形成ノ適法ナルニ拘ラズ該移轉ハ無効ニシテ之ニヨリ移轉セラレ又ハ移轉セント企ラレタル權利ハ之ヲ州ニ沒收ス左記事實ノ一ヲ認メタル時ハ本法規定ニ抵觸スル法規ハ總テ之ヲ廢止スルモノト推定ス。

(イ)第二條所揭以外ノ者ノ名義ヲ以テ不動産ニ關スル權利ガ取得セラレタル場合ニ於テ其對價ガ第二條ニ揭ケタル外人ニヨリテ支拂ハレ又ハ支拂ハルベキ契約若クハ合意アルコト。

(ロ)會社、組合又ハ邦人ノ名義ヲ以テ不動産ニ關スル權利ガ取得セラレタル場合ニ於テ其ノ會社、組合又ハ法人ノ社員權若ハ組合員權又ハ株式ニシテ第二條ニ揭グル外國人ニ屬スルモノト是等ノ外國人ニ屬セザルモ其ノ對價ガ實際是等外國人ニヨリ支拂ハレ又ハ支拂ルベキ契約若クハ合意アルモノトヲ

合算シタル結果前記會社、組合又ハ法人ノ社員權組合員權又ハ株式ノ過半數ニ達スルコト。

(ハ)第二條ニ揭ケタル外國人ニ對シ抵當權ヲ設定シタル場合ニ於テ該抵當權者ニ其不動産ニ關スル保有、支配又ハ管理權ヲ與フルコト。〔前記ノ推定ハ本法ニヨル沒收ヲ免レントスル意志ノ存在ニ關スル他ノ正當ナル推定ヲ防ケズ。〕

第十條　二人以上通謀シ本法ニ違反シテ不動産又ハ不動産上ノ權利ノ移轉ヲ爲シタルトキハ州若クハ郡監獄ニ於ケル二年以下ノ禁錮又ハ五千弗以下ノ罰金ニ處シ又ハ前記罰金刑及体刑ヲ併科ス。

第十一條　外國人ノ本州内ニ於ケル不動産ノ取得、保有及處分ニ關スル本州ノ法律制定權ハ本法ノ規定ニヨリ何等ノ制限ヲ受ケタルモノト解スベカラズ。

第十二條　本法ノ規定ニ抵觸スル法規ハ總テ之ヲ廢止ス。

但シ

(イ)本法ハ現ニ繫續中ノ訴訟事件ニ何等ノ影響ヲ及サズ是等ノ訴訟事件ハ本法ノ制定ナカリシト同樣ニ續行セラルベキモノトス。

(ロ)本州ノ法律ニ依リテ提起セラルル、訴訟ハ本法ノ効力發生時既ニ開始セラレ居タルト否トヲ論セズ本法ノ制定ニヨリ何等ノ影響ヲ受クルコトナシ訴訟事件ハ本法律ノ制定前ト同一條件、同一方法ニヨリ同一効力ヲ以テ州法ニ則リ之ヲ提起ス

ルヲ得。

(ハ)本法ハ現行法ヲ增補、削除又ハ變更セザル限リ現行法ノ繼續ト看做ス。

第十三條　州會ハ本法ノ目的ヲ助長シ且其ノ運用ヲ容易ナラシムル爲本法ニ適當ナル修正ヲ加フル事ヲ得。

第十四條　本法ノ條、項、節、句或ハ用語ガ何等カノ理由ニヨリ憲法違反ノ判決ヲ受クルコトアルモ斯ル判決ハ本法ノ他ノ部分ノ効力ニ影響ヲ及スコトナシ、人民ハ玆ニ本法ノ條、項、節、句又ハ用語中憲法違反ノ判決ヲ受クルコトアルベキニ拘ラズ其ノ他ノ部分ヲ制定スルノ意志ナリシコトヲ宣言ス。

(ワ)ワシントン州の土地所有禁止法――ワシントン州に於ける東洋人土地所有禁止法は加州排日派運動の結果に外ならず、其動機に於て同じく其結果に於て亦大同小異なり、吾人は其結果として千九百廿一年三月二日ワシントン州第十七議會を通過したる土地法の全文を左に譯載すべし。

ワシントン州第十七議會を通過せる外國人土地所有及借地權禁止法（千九百二十一年三月十日以後九十日にして實効）

第一條　本法律諸條項中使用の

一、『外國人』なる語は誠心誠意合衆國市民たらんと欲して其の意志を發表たしる外國人を含まず然れども其の他の外國人、株式會社及び組合にして其株券の過半數が外人により所有又は管理せらるゝ場合或は其の株主又は組合員の過半數が外人なる時は之を外國人と見做す。

二、『土地』なる語は礦物、金屬、鐵、石炭又は耐火性粘土等の有價物を含有せる土地、採掘の爲め使用する工場及び機械設備の爲め或は其の産出物精製の爲めに必要なる土地を含まず然れども其他一切の土地及び其の利得權、支配、所有、使用、享有、借地、生産物又は利潤等の權利を含む、但し(第一)抵當(第二)當該外國人所屬國と合衆國との條約に據り特種の目的の爲めに土地の使用を許可されたる外國人が十ケ年以内に限りて當該土地を所有使用又は享有する場合を除外す。

三、『土地』なる語は又既得の土地及び將來土地を所有する株式會社又は其他の組合が本法律に依り外國人と見做されたる場合には其の株券及び利得をも含む。

四、『所有』なる語は本法律上の土地所有權及び契約その他の方法に因る一切の權利を含む。

五、『所有權』なる語は法律上の土地所有權及び契約又はその他の方法に因る一切の所有權を含む。

六、遺産相續或は正當なる抵當權執行若くは法定の債權執行により獲得したる土地所有權並に市民權を有する婦女が外人との結婚により國籍を喪失するも其結婚前に獲得したる土地所有權は除外す。

七、『相續』なる語は遺言狀により土地を讓與したる場合をも含む。

八、『抵當』なる語は土地に關する一切の留置權（リース）を含む。

九、外國人の所有する抵當權執行事故發生前にその土地の支配、所有、使用或は享有權を與へたる抵當契約は之を絶對的讓渡契約と看做す。

十、『人』なる語は個人、協同經營、株式會社或は其の他一切の團体を含む。

第二條　外國人は土地を所有し又は所有權を享有する事を得ず何人も外人に代りて土地を所有し又は其の所有權を保持する事を得ず、當州の憲法に違反し現在外人の所有又は外人に代りて保持さるゝ土地は之を沒收し州の所有に歸せしむ、當州の憲法又は本法律に違反し今後外國人に又は外國人の爲めに讓渡したる土地は之を沒收し州の所有に歸せしむ。

第三條　遺産中に土地ある時は外國人は遺言による遺産保管人、管理人又は後見人たるを得ず、但し本法律實施前に前項の資格を有せるものは二ケ年以内に限り繼續する事を得。

第四條　外國人にして今後遺産相續、抵當權執行又は法律上債權執行に依りて土地を獲得し其日より向ふ十二ケ年以上之を所有して尚ほ外國人なる時は其の土地を沒收し州の所有に歸せしむ。

第五條　土地を擔保こしたる債權を有する外國人にして其擔保の土地を支配し、所有し、使用し又は享有せる場合は債務辨濟の期日滿了したるものと看做して抵當權の執行をなすべし若し其の外國人にして其土地を支配し所有し使用し又は享有したる日より三ケ年以内に抵當權執行に因る公賣處分に附せざる時は其の抵當及び債權は之を州に沒收し州は抵當權の執行を爲すべし。

第六條　合衆國市民たらんこ欲し其の意志を發表したる外國人にして意志發表の日より七ケ年以内に市民こならざる時には其の外國人の意志發表は誠意ありしものこ認めず。

第七條　何人たりこ雖も

一、情を知りて外國人に土地及其の所有權を讓渡したるもの。

二、情を知りて外國人の爲めに土地又はその所有權を信託により土地及び其の所有權を保持する者にしてその事實を發見したる日より卅日以内に檢事總長又はその土地所在の郡檢事に通告せざるもの。

三、現在又は將來に拘らず外國人の爲めに信託により土地所有權を有し或は之を支配し、所有し、使用し又は享有する場合その土地所有權の性質及び範圍を檢事總長又はその土地所在の郡檢事に對し陳述せざるもの。

四、現在又は將來に拘らず外國人にして土地所有權を有し或は支配し、所有し、使用し又は享有する場合その土地所有權の性質及び範圍を檢事總長又はその土地所在の郡檢事に對し陳述せざるもの。

五、現在又は將來に拘らず土地を所有し、使用し或は享有する株式會社若くは組合の役員又は代理人にして其株式

會社又は組合員たる外國人の有する權利の性質及範圍を檢事總長又はその土地所在の郡檢事に對し陳述せざるもの。

六、現在又は將來に拘らず外國人の爲め信託によりて土地及びその所有權或は支配權を保持する株式會社或は組合の役員又は代理人にしてその土地に對して外國人の有する權利の性質及び範圍を檢事總長又はその土地所在の郡檢事に對し陳述せざるもの。

七、本法律の規定に違反し又は之を回避せんとする者を故意に敎示し幇助し或は敎唆するもの。

以上の各項に該當する者は一ケ年以内の禁錮又は一千弗以下の罰金或は兩者を併科する事あるべし。

第八條　本法律の勵行は檢事總長及び各郡檢事の職務に屬し檢事總長は之が勵行を指揮監督するものとす。

第九條　本法律の規定により沒收したる財産は州内公立學校基金に編入しその規定によりて處分するものとす。

第十條　本法律は市民にして相當の價格を支拂ひ外國人より又は外國人を經て既に取得したる又は今後取得する土地の所有權を傷けず。

第十一條　本法律規定中の或る條項にして憲法違反と判決せらるも其判決は他の條項の法律的効力に何等影響を及ぼす事なし

第十二條　レミントン及バリンデヤー氏編纂華盛頓法典第八七七五條及第八七七六條を削除す。

（米國西北部聯絡日本人會米化委員會土地法研究部譯）

第八　米作業

（イ）米作業と日本人——北米の米作業は日本のそれの如く小農組織を以て經營するにあらざれごも日本人が米作業と親める數千年の歷史的關係より、米國に於ても日本人は此事業に興味を有し、其耕作上の技倆は諸國人の上に出づ。米作業者として北米に現はれたる日本人はテキサス州を第一とし加州之に次げり、而して現時此兩州にありて米作を業とする者其數少なからず。

（ロ）テキサス州の米作——米國に於ける米作の發達は其歷史古からず其注目を惹くに至りたるは今より約三十五年前にルイジアナ州に於て試作せらるに始まり、其後テキサス州にもメキシコ灣に沿へる一帶の地に於て耕作するものありしが耕作用の給水は天雨に依賴したる爲め不成功に終りたるが其後灌漑用水を得るの方法研究され同州の米作は一紀元を開き、一八九三年頃に至り機械力を用ふる大農組織の耕法起り千九〇〇年に至りて大進歩を見るに至れり。即ち一八九九年には八一七百十一英加なりしが翌年には五萬英加となり一九〇四年には十九萬三千英加に上りたり。

テキサス州に日本人の注目するに至りしは一九〇二年にして同年紐育帝國總領事内田定槌がテキサスを視察し、米作の有望を日本政府に報告せるに始まれり。此報告を見たる愛媛縣人大西理平、高知縣人西原清東等はテキサス州を視察し、資本家を說きて移住を企て、一九〇五年には既に邦人にして二千二百英加の耕作者を出す、

之等はすべて土地を買入れたるものなりき。次で新潟縣人貫志吉松等巨資を携へて同州に移住し、邦人の耕作面積數千英加に上りしが、同州は概して用水を得るに難く、一個の井戸を堀るに一萬弗以上を費し、且地味貧弱なりし爲收穫量少なく移住者は多く失敗に歸したり、然れごも、同州は石油地こして有望なりしかば邦人の所有地內に油田に適するもの發見せられたるありて、不慮の利を得たる者あり。

テキサス移住同胞の特色こすべきは、彼等は其資本を日本より仰げるものにして加州其他の農業者こ全く其の趣を異にし而かも一擧にして其資本を損失に歸せしめたり。蓋し外國移住の事、容易ならざるを見るべし。

現時テキサス州は米作業者こして日本人の之れに從事するもの數ふに足らざれごも温暖の氣候を利用して早熟の野菜及果物を栽培するもの各所に現れたり。

(八)加州の米作業——加州に於ける米作業は今より五十年前試作をなしたりこ傳ふれごも其記錄なし、明治三十年頃サクラメント河流域コートランド附近にて日本中國より少許の籾を取寄せ試作せる日本人ありしが、耕作の方法を知らざりしが爲め好成績を擧ぐるに至らず、加州は夜間の氣候寒冷なれば米作に適せずこして放擲されたり。然るに一九〇六年（明治三十九年）合衆國政府はビュート郡なる合衆國種物試驗場に於て世界各種の米種の試作をなしたりしも登熟するに至らず、之亦不適地こして試作を斷念せんこせり。

此當時サクラメントの北方メリスビル市を距る三十哩の地ビスク附近にウ井リアム。グランドなる人ありオール。ガスリー會社の支配人なるが、其所有地一帶ドベ土にして、アルカリ性强く如何なる作物を栽培するも滿足なる生育をなさゞりしかば其土地の利用法に苦心せる結果、遂に米作を試みんこの意を起し、斯て一九〇六年日本人津田某をして水田作を試驗せしめしが、米作に對する智識經驗なかりし爲め、第一年目は稍生長せしも登熟せず、翌年更に加州農科大學生二名を聘し再度試驗を行ひしも之亦失敗に歸し、更に翌一九〇八年東印度人をして試驗せしめたるも三度失敗を繰返すに過ぎざりき。然るに米國南部米作地方を視察し米作に對し一通りの智識を有する安岡德彌外數名の日本人を得、印度人の正に失敗せんこする跡を引受けしめたり、其栽培面積は僅かに廿五英町なりき之等日本人のグランド氏農園に至りたるは同年の六月中旬にして、印度人の播種したる水田は灌漑水缺乏の爲田面龜裂し、僅かに生長したるのみにて既に枯死せんこする狀態にありしが、或は播き改め、灌漑其の他の手入に充分なる注意をば拂ひたる結果、意外にも生育佳良こなり一株二十本以上の分蘖を見八月下旬より出穗し九月初旬には登熟し、成績よきものは一穗百粒以上の結實をなし、數年來失敗に終りし米作に漸く成功の曙光を與ふるに至れり、即ち從來失敗せるは加州の氣候風土が加州の米作に適せざりしにあらずして耕作の

方法其宜しきを得ざるに依るものなるを確むるを得たり、加之此最初の米作の成功が加州の土壌中最も劣等なるアルカリ性ドベ土に於て、而も日本人の手により成されたるは一般加州人の注意を惹起せし事極めて大なりき、茲に於てか一度斷念せんとしたる農務省種物試驗場にても、加州に於ける米作の必ずしも不可能ならざるを認め、前記ガスリー會社に委托し一九〇九年の春三英町の地に米の品種試驗を開始し、一九一一年まで繼續し、尚同時にサクラメント、サンオーキン地方に於ても同樣少量米種の試驗を行ひ、更に又一九一〇年には中北部加州中如何なる地方に稻の登熟を見るべきかの問題を解決せんが爲試驗地こして前年のビユーテ郡ビグスの外に、グレン郡ウイロース、テハマ郡レツドブラフ、サンオーキン郡ウードブリヂ等四ケ所を撰定し、之に前年試作の結果良好を認めし種類を分配試作したりしに、其成績は一般に良好にして少くこもグレーン、ビユーテ、テハマ、ユバ、ヨロー、コルサ等のサクラメント平原谷郡中には米作に適良せる幾多の土壌存在するを確かめ得たり。之等の試驗は加州米作の營利的價値を立證し、米人間の米作熱を喚起し、土地會社の如きは好機逸すべからずこし、サクラメント平原一帶の米作の利益を唱導し、耕作者の移住招致に努め、サクラメント地方穀物組合は地方農園主の協力により、ビグスの北方四哩に米作試驗場を設け、大規模なる實際的試驗をなさん爲五十英町を水田こし、サクラメント灌漑會社、プロビデント灌漑會社其他二三の灌漑會社はサクラメント河及フエーザ河の水を利用し大規模の灌漑溝を完成し、運河により灌漑水の供給をなす等、各方面努力の結果從來牧場以外には利用せられざりしアルカリ性強き一帶の廣漠たる荒蕪地は一變して、最も價値ある米作地こなり、地價數倍騰貴するに至れり。

稻はアルカリ性に對し抵抗力強きこ、生育中絕へず湛水するが故に、アルカリの濃度稀薄こなり、且つ灌漑排水によりアルカリ分は溶解流失して其害を減じ漸次良田こ化するものにして、米作の開始こ灌漑設備の完成により、從來放棄せられし荒蕪地が著しく價値を增加したる事は加州の土地開發の歷史に特筆すべき點なりこす。

如斯にして加州に於ける營利的米作は一九一二年を以て第一年こなすべし、其の後も播種後に鳥群の來襲を受けこれが驅除に多額の費用を要し、或は早雨の爲收穫を防げられ、登熟せる稻を其の儘放棄したる事あり、所謂バイオニアこも稱せらるべき邦人米作者中にも幾多の犧牲者を出したりしが堅忍なる耕作者の熱心なる研究こ、農務省、地方發展協會、土地會社等の奬勵の結果爾來年に耕作面積を增加し、今や米作は加州に於ける主要產業の一たらんこする迄に長足なる發展をなせり、卽ち之が發達の歷史を統計により示せば左の如し。

年次	耕作面積 英町	生產額 俵(百斤入)
一九一二年	一、四〇〇	三五、〇〇〇

一九一三年	六、二〇〇	一九二、〇〇〇(一)
一九一四年	一六、〇〇〇	四四〇、〇〇〇(二)
一九一五年	三二、〇〇〇	八八〇、〇〇〇
一九一六年	六五、〇〇〇	一、二〇〇、〇〇〇(三)
一九一七年	八〇、〇〇〇	二、三〇六、〇〇〇
一九一八年	一〇〇、〇〇〇	

備考 (一)ビユーテ郡大部分を占む、一英町二千五百斤乃至五千斤平均三千二百斤

(二)平均二千八百斤

(三)一英町五千斤、千七百五十斤　平均二千四百斤

以上の如く一九一二年には僅か千四百英町に過ぎざりし加州の米作は僅々六年間に八萬英町に達し實に七十倍の增加を示せり、之れは加州の風土が米作に適當せるこ、灌漑設備が年一年完備したるに起因するは勿論なるが、同時に近時米國に於て重要食料こしての米の價値を認むる者漸く增加し、大戰以來特に其の需要を喚起したるに依らずんばあらず、而して加州の米作面積は全米國の夫れに比し一九一六年には其十分の一。一九一七年には八分の一こ見積られ居るが當生産地たるサクラメント平原、コルサ、ヨロー、ビユテー、グレーン一帶の地方には土質及灌漑の諸點より理想的米作地こして二十萬英町を有すこ稱せらる。

加州米作に關し更に特記すべきは精米場にして、最初の試驗時代には加州内一の精米場なく、精白せんこせば籾米を州外に送らざるを得ざりし狀態なりしが、一九一四年漸く加州内四ケ所に精米場設置せられ、一日五十俵位の精白をなし得るに至れり、而して漸次耕作面積擴張せらるゝに從つて年々各所に增築せられ其全部を加州内にて精白し得るに至れり其主なる精米場次の如し。

名稱	所在地	一日精白籾量
ビユーテ●カウンテー●ライス●ミルス	ビグス	四千俵
エム●ジエー●ブランテスタイン會社	サンフランシスコ	三千俵
グロワース●ライス●ミリング會社	同	三千俵
パシフ井ツク●ライス●ミルス	同	三千俵
シー●イー●グロスジアン●ライス●ミリング會社	同	二千八百俵
クローグ●ライス●ミルス	ウードランド	千三百俵
ナトマ●ライス●ミリング會社	サンフランシスコ	千俵

(二)米作地方及生産額——米國に於ける主要米作地はテキサス、ルイジアナ、アーカンサス、サウスカロライナ、カリフオルニヤの五州にして最も古き歷史を有するはサウスカロライナなるも同州は南北戰爭以來勞力の關係上衛生狀態不良なるこ之等海岸の廣き地を耕作するの困難にして且有利ならざる爲め漸次衰頽に傾きつゝあるに反し加州は其歷史の最も新らしきにも拘らず加州米の品質良好なる爲米國中最も優良なる米産地こして其名を高め且つ生産著しく增加せしは前述の如し、各州の米産額を農務省生産統計により示せば左の如し。

州名 耕作面積 生産額 生産價格 一英町平均生産額（一九一七年）

州名	耕作面積 一九一五年	耕作面積 一九一六年	耕作面積 一九一七年	生産額 一九一五年（千ブッシエル）	生産額 一九一六年	生産額 一九一七年	生産價格 一九一五年（千弗）	生産價格 一九一六年	生産價格 一九一七年	一英町平均生産額（一九一七年） 收量（ブッシエル）	一英町平均生産額（一九一七年） 單價（仙）	一英町平均生産額（一九一七年） 價格（仙）
ルヽジアナ	四〇一、〇〇〇（エーカー）	四三、三〇〇	五〇〇、〇〇〇	一八、二五〇	一三、七一四	二〇、二九二	一八、三四〇	一三、三四〇	一八、三五三	三六、五	一九〇	六九、三五
テキサス	二六〇、〇〇〇	二三五、〇〇〇	二三〇、〇〇〇	六、二一〇	七、九二〇	一〇、五七五	七、〇九八	九、〇九四	一三、四二〇	二七、五	二〇〇	五四、〇〇
アーカンサス	一〇〇、〇〇〇	一二五、〇〇〇	一四六、二〇〇	五、九九四	四、八四〇	六、三一二	四、五九八	六、〇六〇	八、三九	四一、〇	一九〇	七七、九〇
カリフオルニア	三四、〇〇〇	五八、〇〇〇	八〇、〇〇〇	五、六〇〇	三、四三一	九、八〇〇	二、〇四一	三、〇三一	九、八〇〇	七五	一六四	一二三、五〇
サウスカロライナ	三、七〇〇	三、五〇〇	三、〇〇〇	七五	九〇	四九	八一	四四	一六四	七〇、〇	一七五	一二三、五〇
ミスシツピー	一、八〇〇	一、九〇〇	二、一〇〇	四二	四五	五三	四〇	四二	一二〇	二五、〇	一九五	四八、七五
ジヨージア	九〇〇	八〇〇	九〇〇	一七	二六	一六	一三	一四	一三五	三〇、〇	一九〇	五七、〇〇
フロリダ	五〇〇	七〇〇	八〇〇	三	三	一八	九	一四	一四一	二六、〇	一九五	五〇、五〇
アラバマ	三〇〇	三〇〇	四〇〇	八	八	二三	六	六	一三五	二七、〇	一九〇	五一、三〇
ノースカロライナ	二〇〇	三〇〇	三〇〇	四	六	二六	三	五	一六	二六、〇	一九五	五〇、七〇
ミゾリー	二〇〇	二〇〇	四〇〇	一〇	一〇	二四	一八	一〇	一〇	四五、〇	一九〇	八五、五〇
計	八〇二、六〇〇	八六九、〇〇〇	九六四、一〇〇	二六、九四七	四〇、八六一	三六、二七八	二六、二三三	三六、三一一	六、七一七	三七、六	一八九、四	七一、二六

而して加州に於ける主要地はサクラメント平原にして之を各郡別に表示せば左の如し。

郡名	一九一五年	一九一六年	一九一七年
△サクラメント地方			
ビユーテ郡	一五二、〇〇〇（エーカー）	二一、〇〇〇（エーカー）	一八、〇〇〇（エーカー）
グレーン郡	五〇〇	八、一〇〇	一六、五〇〇
コルサ郡	八、七五〇	一六、一〇〇	一九、七五〇
ヨーロ郡	一、五〇〇	一二、六〇〇	一八、八〇〇
ユバ郡	一、九九〇	一、二〇〇	四、七〇〇
△サンホアキン地方			
サクラメント郡	八五〇	二、六〇〇	―
ソラノ郡	一八〇	二〇〇	七三〇
サンオーキン郡	―	―	二〇〇
スタニスローズ郡	一五〇	一〇〇	一七五
マセド郡	二〇〇	八一〇	五〇〇
フレスノ郡	四五	―	―
ツラレ郡	一、一二〇	二八〇	二八〇
	四〇〇	四九〇	三五〇

キングス郡	三〇〇	四一〇	二五〇
カーン郡	九〇〇	一、一一〇	八七五
△南加地方			
インペリアル郡	一〇	—	二〇〇
ベンチユラ郡	一〇	—	—
計	三二、一〇〇	六五、〇〇〇	八一、三一〇

第九　加州の日本人

編者は日本人が米國に渡航せる歴史的片影を前數段に於て概述したり、今や進んで各地方に於ける日本人發展の梗概を述ぶるの機會に際會せり、而して之れを述ぶるに方りて先づ筆を加州より起し漸次他州に移るべし。

(イ)加州の地形と面積——産業上加州は四部に大別するを便宜とす。北部加州、南部加州、中部加州、沿岸地方これ也。

北部加州は概して山嶽多く、山間谿谷の地に耕地あり。就中サクラメント河流々域地帶を以て最も肥沃と稱せらる。北はシヤスタ山を負ひ、西南サンオーキン河に接し幅員約四十哩、長二百哩に達す。

中部加州は南テハチヤプヒ嶺より北走してマテネズに至り、東は南加州は北はテハチヤプヒ嶺をば隔てゝ中部加州に接し、南は墨西哥に接す。西は太平洋を控へ、東はアリゾナ州に接す、南方八郡これなり。氣候暖和にして諸種の天産物に富み温暖農作物に適す。二十年以前より東部資本家の注目する所となり。長足の進歩をなせり。此地方は産業のみならず、天然の風景絶佳にして四時遊客を吸引するの特長を有す。

沿岸地方は、桑港を中心として南北沿岸の地方にして、南はサンタバーバラに起り北はオレゴン州に接す、延長六百哩、幅員に不同あり。サンタクルーズ郡、モントレー郡は沿岸の勝地として特に名あり。

加州の面積は、十五萬七千五百九十三方哩にして臺灣を除ける日本全土よりも少し大なり。

(ロ)加州産業と日本人の關係——加州産業と日本人の關係は、農、工、商業、漁業等種々の關係を有するも、農業を以て其運命を定むるを以て、加州の日本人を記述するには勢ひ其大部分を農業に費さゞる可らず、之れ在住者の九割迄農業と密接の關係を有すれば也。

(ハ)加州と日本との地理的關係——前段に述べたるが如く、日米兩國の接觸交渉は天然の地勢上離るべからざるものあり。而かも加州は此關係の直接媒介者にして、緊要の地位を占む。史を按ずるに、今より三百年以前、德川家康が比律賓總督ピ氏を墨國に送

らんこして黒船を差向け其第一に到着せるはカリホルニヤ國なりき。卽ち日米國交の開けたるはペルリ提督日本訪問を以て始まりたるにあらずして、遠く三百年前に此國こ交通を開きたりこ云ひ得べし。蓋し、此當時のカリホルニヤなるものは、西班牙領にもあらず、一種の土人の棲息せる蠻土に過ぎず。然れごも天然の地勢は日本人をして第一の航海に於て加州こ交渉を有せしめたり、之れ決して偶然こいふべきにあらず。更らにサンド井ツチ島に漂着したる中濱萬次郎の事跡に徵し、咸臨丸の來航、岩倉開拓史の上陸等を思ひ合せば、其關係の密接なる一日の談にあらざる也。

(二)産業上の加州——北米合衆國は天産の豐富なるに於て世界に冠たり。特に農産物の饒多なる能く全世界の民衆を養ふに足れり、而して加州は北米合衆國中、農産に於て第一の天候を惠まれたりこいふも誇張の言にあらず。之れを他州に比較せんか、たこへば南部諸州に於て綿の産出を占め、ミスシツピー・バレー諸州の小麥、玉蜀黍。山中部のビーツ及ポテト、牧草。北部諸州の牧草、小麥、ポテト等ありこ雖も、加州は其氣候地味の關係より他州に産するもの一こして産せざるなく、特に果物に到りては世界各國中加州こ爭ふものなし。これ加州の特長にし全合衆國を壓して一頭角を現はせる所以なり。加州開國以來僅かに七十年。今や人口三百五十萬に達し、主要の二大都市桑港、ロースアンゼルスは各人口六十萬以上を算し、農産、海漁、礦業、製造の業隆々こして進み、生民また勇健にして進取の氣象に富む。想ふに加州は近き將來に於て米國第一の産業地たるのみならず米國文化の中心點たるに至るべく、我が日本民族が斯の如き良土に渡來して其業を樂むは天寵の特に優渥なるに感謝せざる可らず。今加州の七十年前を回顧し、人口の增加率を示せば左の如し。以て如何に長足の發達をなせるかを知るに足らん。

年度	人口	增加數
一八五〇年	九二、五七九	
一八六〇年	三七九、九九四	二八七、三九七
一八七〇年	五六〇、二四七	一八〇、二五三
一八八〇年	八六四、六九四	三〇四、四四七
一八九〇年	一、二一三、三九八	三四八、七〇四
一九〇〇年	一、四八五、〇五三	二七一、六五五
一九一〇年	二、三七七、五四九	八九二、四九六
一九二〇年	三、四二六、五三六	一、〇四八、九八七

△加州在住日本人數

在米日本人會調査　千九百二十年十月現在

男	三四、七九七
女	一五、七一四
十六歲未滿の男兒	一〇、六九三
同上女兒	九、八二九
合計	七一、〇三三

一九二〇年度米國人口調査

男	四四、三六四
女	二五、八三二
合計	七〇、一九六

(註)千九百二十年十一月十五日に發表されし合衆國人口調査局長の報告に依れば千九百二十年に於ける加州の人口は三百四十二萬六千八百六十一人内日本人七萬百九十六人、千九百十年に於ける加州人口は二百三十七萬七千五百四十九人内日本人四萬一千三百五十六人にあり、卽ち千九百二十年度に於ける日本人々口は加州全人口の二分千九百十年に於ては一分七厘に相當する勘定なり。千九百十年以後に於ける在加州日本人口の增加は二萬八千八百四十人卽ち六割九分七厘なりとす。

△在加州日本人の出生及死亡數（加州衛生局統計）

年度	出生	死亡
一九〇八	四五五	四三一
一九〇九	六八二	四五〇
一九一〇	七一九	四四〇
一九一一	九九五	四七二
一九一二	一、四六七	五二四
一九一三	二、二一五	六一三
一九一四	二、八七四	六二八
一九一五	三、三四二	六六三
一九一六	三、七二一	七二九
一九一七	四、一〇八	九一〇
一九一八	四、二一八	一、五四五
一九一九	四、四五八	一、一一三
一九二〇	※四、八二九	※九九五

※調査未了

(註)千九百十二年以後に於て日本人出生數の激增を見たるは在米同胞が同年頃より妻帶を始めたる結果に外ならず、過去數年間に於て在米同胞にして結婚年齢に達したる日本人の多くは殆んご妻帶し終りたるを以て今後の日本人は減少する一方なるべし。

在米日本人會の調査に據れば千九百八年より千九百二十年に至る在加州日本人妻女（寫眞結婚婦人を含む）數は年々平均一千人位增加したるが、同期間に於ける日本人出生數は年々平均四百六十五人の割合にて增加したり、依之觀之現在に於てすら日本人出生數は漸次減退の傾向を示しつゝあるものゝ如し。尙同會の調査に依れば在加州日本人成年男女の平均年齢は約四十歲なるを以て此點より見るも日本人出生數は玆數年ならずして著しく減少するならん。

△加州全人口に對する日本人及び白人出生數比率（加州衛生局報告）

年度	日本人割合	白人割合
一九〇八	一、六	九六、八
一九〇九	二、二	九六、三
一九一〇	二、二四	九六、一三
一九一一	二、八六	九五、四五
一九一二	三、七三	九四、五七
一九一三	五、〇五	九三、一九
一九一四	六、二五	九一、八九
一九一五	六、九五	九一、二六
一九一六	七、三五	九一、三八
一九一七	七、八七	九〇、五九

一九一八　七、五七　九一、一七
一九一九　七、八二　九〇、八六
一九二〇　※七、二一　※八九、〇九

※印は調査未了

△加州白人出生數ご同上日本人出生數比較（加州衛生局報告）

年度	全出生數	白人出生數	日本人出生數
一九〇八	二八、〇七七	二七、一九〇	四五五
一九〇九	三〇、八八二	二九、七三六	六八二
一九一〇	三二、一三八	三〇、八九三	七一九
一九一一	三四、四二六	三三、二四五	九九五
一九一二	三九、三三〇	三七、一九四	一、四六七
一九一三	四三、八五二	四〇、八六四	二、二一五
一九一四	四六、〇一二	四二、二八一	二、八七四
一九一五	四八、〇七五	四三、八七四	三、三四二
一九一六	五〇、六三八	四六、二七二	三、七二一
一九一七	五二、二三〇	四七、三一四	四、一〇八
一九一八	五五、九二二	五〇、九八六	四、二一八
一九一九	五六、〇一九	五〇、八九八	四、四五八
一九二〇	※六六、九五五	※五九、六五五	※四、八二九

※調査未了

（ホ）加州日本人花園業――加州に於ける日本人花園業は農業時代に入るに先んじて開發せられたるものにして、日本人が土地ご親める歴史的關係よりすれば最古の事蹟に屬す。前項に述べし如く明治十七年、和歌山縣人堂本譽之進、實兄兼太郎ご共に渡米し、最初桑港に於て家内的勞働に從事せしが、翌明治十八年六月獨立の營業を思立ち兄弟力を合せ、桑港灣東オークランド市第三街ごグローヴ街の角屋敷空地一英加程を借受け、此處に菊、石竹等を試作せり、之れ日本人花園業の始めにして又土地耕作に親める始めなり。次いで長野縣人吉池寛、明治二十年に於てオークランド市第二十二街の空地一英加半を借りて花園業を始め、堂本兄弟は此頃より日本植木類の移植を企て明治二十三年同業者たりし森銀之助をして日本に赴かしめ米國向きの植木數十種を移入し、次いで金魚の輸入を企てたり。日本人が花園業を始めたる當時は其資金の缺乏ご經驗の足らざりしが爲めに非常の困難を感じたりしも、勤勉努力の結果、白人同業者以上の良品を市場に供給するに至り、特に菊花は日本古來より愛玩せらるゝ名花なれば移植間もなく白人愛花連の賞讃を博し、感謝祭の裝飾花ごして新紀元を開くに至れり。而して明治三十五六年頃までの日本人の花園業者は二十名位、其生產年額十五萬弗以内にして桑港灣附近に限られたりき。當時白人花園業者は其數約四百にして生產年額百萬弗以上に達したり。明治三十五六年頃より、桑港灣附近の花園業は開展して、サンマテオ郡の各所に栽培せられ、次いで南加温暖の地を利用して田野に菊を植ゆるもの現はれ、最近十年間に於て異狀の進歩を見るに至りたり。現在桑港灣附近及びサンマテオ、サンタクラ、郡各地にある日本人同業者は其數百組以上にして生產額約二百萬弗に及び、南加州に於ても產額年七十萬弗に上るこいふ。

(へ)加州日本人農業――加州の農業は僅々四十年間に於て非常の進歩を促がし、農業地こそして米國第一たらんこするの盛況を呈せるは既に前段に述べたるが如し、而かも最近に於ける加州農業の發達は一に日本人の手に由りて開拓せられたるの事蹟を閑却すべからず。

顧れば日本人が加州に移住したるは明治初年に屬すれごも、當時は極めて少數なる船乘業者の類にして殆んご言ふに足らず、越えて明治二十年前後に於て年少氣鋭の書生こ失意落魄の志士渡米したりこ雖も產業上素より何等見るべきもの無し。而して明治二十五六年の交より、漸く純粹の日本勞働者(農民)渡米するに至り、茲に始めて加州の中原に日本人の手腕を振ふの機會に遭遇したり。明治二十七八年の頃より、加州農業は漸く活潑の時代に入り農業園勞働者を要する急なるに際し、支那人は排斥法の爲めに漸次勞働者の數を減じたるが故に日本人は其缺乏を補ふ唯一の勞働者こして需要せられたり、當時加州の農業は重もに果物摘取、ビーツの間引等にして手足の屈伸を要する作業なるに、日本人は此方面には理想的の體格こ妙技こを保有せるを以て各地園主の歡迎を受け、支那人の凋落こ共に日本人全盛の氣運を作り、明治三十年より三十五六年までは農園勞働者こして加州各地に活動せり。

此間、北加平原及び沿岸各地に小作農業者現はれ、明治四十年前後に於て中加、南加に小作業者及土地所有者漸次增加し、斯くて各地至る處に日本人土地所有者を見るに到れり、最近に於ける耕作に關する諸統計を示せば左の如し。

△在加州日本人耕作土地面積(千九百二十年十一月一日加州日本人農會調査)

種類	面積(英加歩數)
個人所有地	二六、九八八
日本人を株主こする米國會社所有	四七、七八一
現金借地日本人耕作土地	一九二、一五〇
收穫歩合契約日本人耕作土地	一二一、〇〇〇
勞働契約日本人耕作土地	七〇、一三七
合計	四五八、〇五六

(註)千九百九年度に於ける在加州日本人耕作面積は十九萬五千九百四十八英町歩なるを以て過去十一ケ年間に於ける增加割合は十一割七分なり。

日本人の耕作せる土地は多くの場合に於て白人農業家が引き合はずこて顧みざりし荒蕪地にして、日本人が勤勉努力鋭意耕耘の結果結構有利の土地なる事を証明したるものにして、之が爲めに附近土地の價格も異常の騰貴を見るに至れり。リビングストン、フレスノ、ヲロリン、ブユーテ郡各地等は此の好適例なり。

尙ほ日本人農業家は白人農業家こは自ら活動の方面を異にし白人同業者の喜ばざる種類の農業に指を染むるを普通こするを以て兩者の間に競爭を惹き起すが如きこと少し。

△加州の土地全面積並に加州農耕面積地こ日本人耕作土地面積(千九百二十年十一月一日加州日本人農會調査)

	英町數
加州土地全面積	九九、六一七、二八〇
日本人所有土地面積	七四、七六九
加州農耕地全面積	二七、九三一、四四四
日本人耕作英町歩數	四五八、〇五六

△加州土地全面積 並に 加州農耕地面積と 日本人耕作土地面積の比率

加州土地全面積	一〇〇、〇〇%
日本人所有土地面積	〇、七%
加州農耕地全面積	一〇〇、〇〇%
日本人耕作英町歩數	一、六四%

△日本人經營農園及び果樹園英町歩數

（一九二二年三月加州日本人農會調査）

耕作種類	日本人耕作地積	同 耕作地積	日本人全耕作地に對する百分率	日本人生産品價格
苺類	六、一〇〇	六、七〇〇	九一%	三、六六〇、〇〇〇
玉葱	九、五〇〇	二、七〇〇	八一、二%	一、〇四五、〇〇〇
アスパラガス	一〇、三〇〇	一五、九〇〇	六五、四%	一、八五四、〇〇〇
野菜青物類	四四、五〇〇	七五、四〇〇	五八、八%	一〇、二三五、〇〇〇
セロリー	三、〇〇〇	五、六三〇	五三、三%	六六〇、〇〇〇
砂糖大根	五一、三〇〇	一三、五〇〇	四一、五%	四、六一七、〇〇〇
カンタロープ	三三、〇〇〇	二八、五〇〇	四〇、%	二、四〇〇、〇〇〇
トメトー	七、五〇〇	一八、八六〇	三九、%	五五、〇〇〇
苗木及種物	一五、二〇〇	四一、六〇〇	三六、五%	二、二八〇、〇〇〇
米	三五、八三〇	一六二、〇〇〇	二三、三%	七八、〇〇〇
ポテトー	一八、五〇〇	九五、〇〇〇	一九、五%	三、三七、五〇〇
グレープ	五六、〇〇〇	一五、六〇〇	一五、六%	一六、八〇〇、〇〇〇
ビンズ	四〇、〇〇〇	一四、%	一四、%	四八〇、〇〇〇
ハツプス	一、二六〇	一〇、五%	一〇、五%	七七二、三八〇
コーン	八、〇〇〇	八、八%	八、八%	三六〇、〇〇〇
果物類	四七、五〇〇	六、五%	五、九三七、五〇〇	
棉花	一三、〇〇〇	四、三%	六三七、〇〇〇	
ヘー穀物類	三五〇、〇〇〇	八、二%	二、〇二五、〇〇〇	

（註）日本人耕作地積統計は加州日本人農會の調査報告、各耕作地全面積統計は加州農務局及び加州發展協會調査報告に據る。

本表に依り日本人農業者は主として如何なる種類の耕作に從事しつゝあるか知るを得べし。苺類、セロリ、アスパラガス等の如く身體を屈曲する事を必要とする耕作は白人農業者の最も不得手とする所なれごも日本人の身體は其小なるを以て此の如きは餘り苦にせず、該方面に日本人の多く向へるは自然の勢こいふ可し。穀物、ヘー、コーン、果物、ナツツ等の如く多く小手先きの勞働を必要こせざる農業は白人農業者の獨壇場にして日本人には適せず、本表統計の示す處に依り此傾向を察するに足る、日本人農業者は白人農業者の放棄して顧みざる缺陷を補へるものこいふべし。

△加州漁業こ日本人　在加州漁業者國籍別（一九一九―一九二〇）

（加州漁獵委員會報告に依る）

米國人	一、四八二	二九、一%
日本人	一、二八七	二五、三%
伊太利人	一、二二七	二四、一%

墺國人	二八八	五、七%
其他	八〇三	一五、八%
合計	五、〇八七	一〇〇、〇%

(註)南加日本人漁業組合報告に依れば千九百十八年度に於けるサンピドロ港附近一帯の日本人所有漁船は二百三十五隻、千九百十九年度には二百十九隻、千九百二十年度には百六十八隻にして漸次減少の傾向を帶び居れり。

△戰時中在加州日本人の合衆國軍事公債應募額

	(在米日本人會調査)
第一回軍事公債	二五〇、〇〇〇弗
第二回軍事公債	二八〇、〇〇〇
第三回軍事公債	八三八、八〇〇
第四回軍事公債	七五〇、〇〇〇
第五回軍事公債	五三〇、〇〇〇
合計	二、六四八、八〇〇

(註)此外在加州日本人の大多數は米國赤十字社々員にしてコントラコスタ郡在住日本人は殆んご全部同社々員なりご、又米國出生の日本人にして戰時中成年に達し居れるもの少かりしも二十人許りは從軍出征せり。

(ト)沿岸日本人の漁業

(一)モントレー灣　加州沿岸の漁業地はモントレー灣、南加州沿岸の二個を數ふべし、而して日本人が漁業を始めたるはモントレー灣を以て最古こなすべし。

加州モントレー灣に於ける日本人の漁業は千八百九十七年（明治三十年）に始まれり。當時同灣にて漁業に從事せるものは西班牙人、伊太利人、葡萄牙人及アメリカ人を合して百名、支那人四十名程あり。獲魚はシーバス、バラクーダ、スメルト、サーモン、ラッカード、サーデン等にして雜魚はすべて桑港市場に販路を求め、其價も不廉なりしかば漁者の收益頗る大にして漁獲甚だ容易なりき。

當時モントレー附近山林の開拓に從事せる佐賀縣人野田音三郎は試みに一船を浮べ日本流の『はへ繩』を試用したりしに一日にして五六十斤乃至三百斤の雜魚を獲たり、之より野田はモントレーに移りて專ら漁獲に從事す、之れ當地漁業の當初こなす。日本流『はへ繩』及日本流網の使用は當時白人漁夫の故障を受けたりしも廢止するに及ばずして經過し、翌三十三年（千九百年）野田は一種の改良スキツフ船を作りたり。此舟の長十六呎、乃至十八呎にして白人の使用せるコロンビア・ボート、支那人の小ジヤンク船を壓倒し、其船數五十艘に達し巨大なるシヤーク魚を捕獲して製油業を始むるに至りたり。

現今モントレー灣の漁業は舊時の如く振はずこ雖も日本人漁夫の數は百名に達し、此地を本據こして遠くメンドシノ郡方面へ漁鮭に出づる者現はれたり。

(二)採鮑業　モントレー灣の採鮑業は千八百九十九年（明治三十二年）野田音三郎等の手により開始せられ、干鮑こして東洋に輸送を試みしも品質佳良ならず失敗に歸し、次で井手某、森某等ご

た斯業を試みしも同じく失敗に歸し、野田は更に鑵詰業を始めたるも成功せざりき。其後小谷兄弟斯業を開始し漸く收支償ふに至りしも鮑は沿岸のものを取盡し遠く出漁するの不利に陷れり。而して最初鮑は米人の食膳に上ること少なかりしが、近來白人洋食店に於て鮮鮑を料理し好食家の賞讃を博したるため、新鮮の儘附近市場に供給するの道開け、其需用增加するに至りたり。

(三)南加沿岸の漁業　南加州沿岸に於て日本人の活動目醒しきは漁業なり。而して日本人が白人漁業者の中に進入して漁業を營めるは明治三十年頃の事にして、佐野初次、豊田デツキ等がサンタモニカに於て帆走船を以て漁業を開始せしに初まれり。當時米人以外伊太利人及南歐漁夫が南加の漁業を獨占し居れるが故に、後來の日本人は可なり手強き排斥に遭ひしが難苦の結果漸次發展し漁船サンピドロ港に百六十隻、サンデイゴ港に五十隻を有するの大勢力となれり、之等同胞漁業船は夏期主として鮪漁、春冬期は食膳に上す各種鮮魚を漁獲す。

鮪漁業が墨國低加州方面より南加州海面に限り夏期に群泳する鮪を鑵詰に製し、市場を世界に求むるに至りしは僅に十年前の事なり、初め微々たる事業なりしも鮪肉の優美高尚なるを知らるゝに至りて急速力の發達を見たり、斯くして大正七八年大戰時期はサンピドロ、サンデイゴ兩港に二十餘軒の大小鑵詰會社を見るに至れり。

日本人にして鮪鑵詰に關係したるは岩手縣人遠山則善を筆頭とし、松岡長吉、國府田敬三郎、笹井鹿之助、異幸兵衛、山谷次郎、藏等之れに次ぎ、最初日本人創立の二會社は先年米人に賣渡されたるが現在は羅府海産鑵詰會社だけ同胞間唯一の投資會社として嚴立せり。

(四)其他の漁業地　明治三十年（千八百九十七年）頃、メンドシノ郡アルビオンの北一哩の處に馬場某、松波正之等と共同して鮑を採取し干鮑を製するの業を始めたり、然れごも製品佳良ならず中途にして廢業し、此等の漁夫は此漁業に使用せる船に乘りて遠く南部サンタモニカに赴きたり。

明治三十三四年頃宇都宮某等數名サンタグルーヅ島附近に於て漁業に從事せるとあり、又鮑採取業は過去二十五年來此地方に行はれ今尚ほ日本人の斯業に從事する者あり。

(五)排日漁業法案　日本人漁業者を排斥せんこする運動九年以前より始められたるが、漸次情勢險惡に向ひ、昨年度の加州々會排外人漁業法案の提出されしを以て、その絕頂こ思はしむるものあり、法案の名目は市民たり得ざる外國人の加州に於ける漁業を禁ず、こ言ふにあれごも眞の目的は提出者たる排亞協會々長インマン上院議員が、委員會に於て公然聲明せしが如く日本人漁業者排斥にあり、卽ち日本人の漁業を根抵より禁止せんこする議案にして、七年前ワシントン州々會に於て制定實行されつゝあるものこ同樣なり、之が爲めワシントン州に於ける邦人漁業は全然禁止さ

れしも、當時同州に在る邦人の漁業者は經濟關係に於て現在加州特に南加に於ける邦人と米人鑵詰業者との間に存する如き密接なる經濟關係を有せざりしを以て、ワシントン州に於て既に七年以前斯くの如き案の制定を見たるも、加州々會に於てはフ井ーランを背景として、インマン、パーカー、マクラッチー等の猛烈なる運動ありしに係はらず、下院の健全にして正當なる輿論が勝を制して、幸にインマン案の不成立を見たるは漁業者の爲めにも米人産業界の爲めにも大に慶ぶべきものとす。

第十　北加州の日本人

(イ)最初の日本人――初め日本人が加州に渡りたるは桑港にして、明治二十年頃までは多くの日本人は桑港を知りて他を知らざりしが爲め、地方發展の次第も桑港附近より始まれり。即ち明治二十年代に於て農園に足を入れたるは桑港を距る六十哩のウードランド及びバカビルを出でざりき。當時桑港よりサクラメント市間に一日一回の割引瀛車あり、往復三弗なりしも、桑港の學生にして此間の旅行を敢行するものは一種の冒險兒を以て目されたるに見て如何にその眼界の狹隘なりしかを知るべし。然れごも漸次渡米せる健兒中寧ろ都會より却つて地方を渇望するものあり。是等の健兒は桑港の生活を快こせず、去つて田舍に走り天空廣濶の田園生活を味はんこせり。之れ桑港學生間の落伍者たらんも同時に田園の寵兒たりし也。

北加州に於て日本人が田園に活動なせるは、明治二十一年を以て始まる。勿論、之れより曩三名の同胞が田園に乏しく此時代は支那人がるも、そは日本人活動歷史の資料たるに農園に全盛を極めたる時にして、日本人は勞働者こして一般白人に認められざりき。然るに明治二十一年渡米せる青年中地方に飛躍せんこ志すもの現はれ、桑港より堂本元之進邦人五六名こウィンタースに入り農園勞働を試み、同年北部シアトルより竹崎犀吉がウードランドに入りて農園生活を始め次いで桑港より學生を地方に誘引せるより漸次此地方に日本人の集合を見るに至りたり、而して此頃より桑港の學生は夏期果物摘採のため地方に出づるもの增加し、明治二十五六年の交にたいてはサクラメント市を中心こして四方四五十哩の農場に日本人の足跡を印するに到りたり。日本人が集合して就働せるはナトマ葡萄園、ホイトランドのハップス園、バイナの葡萄園最も顯著なりき。

山麓地方（ペンリン、ニューキヤツスル）には廣島縣人橫田某、中西某等收穫分配の下に果樹園を經營せるを當初こし、爾來日本人の山麓地方に集るもの多く、土着農業家は日本人耕作者の優秀を認めて小作をなさしむるもの多く、サクラメント河流々域地帶、ウオーナツグローブ方面に明治廿四年愛知縣人鶴見東四郎、アイルトン方面には明治廿七年山口縣人松原伊三郎開墾をなす。然して是等の事業は不幸にして概ね失敗に了りたるも、彼等の努力奮

闘が導火線となりて遂に今日の繁榮を見るに至りたる如き、先人の辛苦亦徒勞に歸せざりしを懌ぶなり。

(ロ)ウードランド、バカビル地方――此地方は日本人の最も早く入り込みし土地にして、明治十六、七の兩年(一八八三及四年)函館に宣教師たりしハリス師に伴はれ家僕となりて來りたる某、始めウードランドに居住し、後バカビルに移り果實摘取勞働に從事せり、その當時三四名の日本人同地方農園に働き居たりこ傳へらるれごも事蹟審かならず。

明治廿一年、前述の如く和歌山縣人堂本元之進桑港より五六名の青年勞働者こ共にウインタースに至り果實摘取に從ひ、高知縣人竹崎犀吉、シアトルより加州に入りウードランドに足を留め、翌年桑港より數十名の勞働者を此地方果樹園に誘引したり。これより此地方は日本人農園勞働の策源地こして北加第一こ稱せらるゝに至る。

明治廿三年、ウードランドに日本人勞働組合の組織あり、日本人の多くは最初ウードランド、バカビルを中心こして果實摘取の勞働に從事す、而して此歳夏季休暇を利用せる數百の學生桑港より入り込むあり、これ繁盛を極めたる最初なり。

(ハ)借地耕作の始め――明治廿六年(一八九三年)高知縣人竹崎犀吉、和歌山縣人小畑千代楠共同して某果樹園を現金借地せるが此歳大陸鐵道工夫の同盟罷工ありし爲め果實を東部に輸送する能はず、大損失を招きたるこごありて一時現金借地に頓挫を來せり。而してその後三年に至り和歌山縣人本田貞吉外四名共同にてダビソンなるもの果樹園百七十英町を借地し好成績を擧げたるを以て此地方に借地小作する者漸次增加し、明治三十五六年の頃よりウインタース仙人谷こ稱する地方に谷越虎太郎、小田代源太郎、貴志丈吉等土地を買入れ果樹を植附け明治四十年度に於てその所有地實に三百三十八英町の多きを算するに至れり。

(ニ)サクラメント市――サクラメント市はサクラメント河の沿岸に在る加州有數の都會にして、現在人口六萬七千、加州々廳の所在地こし北加農業の中心地こし鐵道の集散地こして樞要の地位を占む。

サクラメント市に日本人の始めて來れるは何年の頃なるやを知り能はずこ雖、スネールが明治二年に率ゐる來れる者の若干名は此地に入りたるが如く、大工國之助がサクラメント市に來り黑婦人こ結婚して居住せるは明治六七年の頃なりこ考へらる。其後明治十四五年の頃までに約二十名の日本人在住し、醜窟の料理人、掃除人こして働き居たり。而して明治廿一二年の頃バカビル地方に發展せる青年等は漸次進んでサクラメント市に集り、此地を以て農園の策源地こなしたり。明治二十二年、愛知縣人山田義雄、築山

和一はナトマ葡萄園に人夫を供給したるを始めこして此地方に多くの同胞集中し、明治廿四年十月、櫻府日本人會の組織あり（明治廿四年六月始めて桑港に日本人會の組織成れるは曾て記せるが如し）之等日本人會は何等政治的意味を含まず、附近に勞働せんこする同胞の爲めに働口の周旋をなし、ボス連の專横を防止せんこして設けられたるものなれば通辯の勞、宿泊の便宜等をも計れり、發起人こしては樋口門之助、渡邊四郎、村山信四郎、林三郎、森音三郎、水野重壽等にして、桑港日本人會こ聯絡を執らん事を申出でしも、地方こ桑港こは利害の關係なく且つ事情を異にするの故を以て桑港に於てはこれに應ぜざりき。

（ホ）明治廿四年頃の櫻府附近――明治廿四年は最も青年勞働者の活動したる歲にて、此年安倍市松（屠龍）、亘理篤治、井上平三郎、近藤安馬等は七十人の青年こ共にホイトランドなるホース・ブラザーのハップス園に入り、渡邊四郎、林三郎等は櫻府日本人會周旋によりて同地ドクター園に入りたり。然るに安倍、亘理、井上等の一隊中白人ホーマンこの間に論爭生じ、近藤安馬はホーマンを亂打せるが爲め園主はタウンに急報して應援を乞ひ、タウンの白人等は鐵砲を携へ來りてホイトランドにありし約百名の日本人勞働者を殘らず放逐せり。是等の勞働者はサクラメント市に引揚げたるが、彼等は是より先きフレスノに赴きたる中畑六郎、鍋島善成等の許に移働し、此年よりフレスノに多くの同胞を見るに至れり。當時サクラメント市には日本人の旅館こしては吉見某、石川村三郎の共同に成れるものこ白井某が不潔なる下宿屋を營業せるもの之外旅館こ稱すべきもの無かりき。

（ヘ）ビーツ事業の失敗――明治二十四年秋、サクラメント日本人會はチーコなるジョン・クラウチの伐木仕事を受負ひ人夫を供給したり。福岡縣人池百松は此頃クラウチ農園に日本人十數名こ共に就働せり。同地方に於ける日本人の開拓は此時代より始まり、後明治三十二年異鐵男、果實摘取及び伐木を受負ひ、翌三十三年安孫子久太郎、犬丸政一、鷲津文三等ノードに入り開墾の事業に從事し、鷲津は翌年二百五十英町の砂糖ビーツを試作せるも遂に失敗の止むなきに了り、三十四年、アラメダ砂糖會社亦テヘマ地方に砂糖ビーツの試作をなし、多くの日本人を使用せるも同じく失敗に歸したり。

（ト）ボス時代こ物價――これより先き、明治二十八年頃、バイナなるスタンホード葡萄園に竹崎犀吉、今城長緒等人夫を供給す、十數年間日本人の夏季働場所こしてナトマ葡萄園こ共に有名なりき。此當時加州は、農業時代の初期にして、果樹の大農組織行はれたるもその數多からず。日本人中土地を有するものは固より、小作業に從事するものもなく、すべて夏季數週間の勞働のみ。而してその働場所に人夫を供給せるものをボスこ稱し、少額の手數料を徵し居れり。明治二十二三年頃より廿七八年頃までの農園勞働者給料及びその物價を記せば

給料一日

七十仙より一弗

麥粉　五十斤入　七十仙より一弗
ベーコン　一斤　十五六仙
砂糖　一斤　六仙
卵　一打　十仙
鷄　一羽　廿五仙
牛肉　一斤　十仙
洋服　一着　十弗内外
蒲團　一枚　八九十仙
日本人宿料　食事附一泊　廿五仙
貸馬車　一日　一弗五十仙

サクラメント●バレーは明治三十年頃までは果樹農園こしては、ウードランド、バカビル、ウインタース、スースン、ビツグス、チーコ、その他三四の葡萄園ありたるのみ。河下地方には支那人の先入者ありて開墾をばなせるも、ニューホープ、パーキンス、ホイトランド等にハップス園ありたるを擧ぐるの外見るべき無し。サクラメント市上流の地帶は平野遠く連りて荒蕪の儘に放擲されたるの地多かりしが、灌漑の設備進歩せるこ共に漸次美田こ化し、今より十年前米作進歩こ共にコルサ地方の發展を促したり。而して此サクラメント河流域地帶に於ける開墾の事業は支那人初めをなし、日本人は是れを繼承して以來廿餘年間奮闘を續けたるなり。

(チ)フローリン村――サクラメント市附近中、最も多く日本人の集合せる處をフローリンこす。此地は地味こして加州の下位に屬するものなれごも日本人が此處に發展したるは手先の耕耘に妙を得たるが爲めなり。同地は曾て苺の産地こして名を知られ、明治二十八年頃既に二百英町程の面積に苺を植付られ、白人の耕作者は組合を組織して北部ポートランド、シヤトル等に市場を開拓して輸送を試みたり。當時僅少なる日本人が勞働者こして使用されたるが同地白人は邦人の他國人に比して同耕作に適するを認め、年々日本勞働者の數增加せり。而して明治三十一年廣嶋縣人中川健次郎兄弟は一英町五弗の借地料にて二十英町の苺を栽培し、同縣人寺田某は六英町こ、收穫折半の方法に依りて葡萄園十英町を耕作したるを以て小作業の始めこす。是等兩園は耕作の巧妙なるこ市價好良なりしを以て豫想外の潤利を擧げ、これを傳聞せるものは沿々こして此地に移住するに至れり。然るに一時好況なりし市價はその後生産過剩のために下落を來し、明治三十七八年には同地在住の日本人は悲慘の境遇に陷りしが、その苺耕作面積の減退こ、葡萄栽培の業進みたるため順潮に復し、加ふるに土地所有者の數增加せるがため、その基礎必ずしも薄弱にはあらず、然れごも地味の減退こ利益の比較的新開の農地に劣るを覺り、他に移住せんこするもの漸次多きに向へりこ謂ふ。

フローリンに土地を所有せるは明治三十五年石川縣人巽榮次郎が四十英町の買收契約をなせるに始まり、松田正治、小柳平吉、西本滿之助、田中新太郎等も亦買收契約をなし、明治三十年の調査には所有地四百二十三英町、借地千三百四十一英町なりき。

(リ)河下の日本人――サクラメント河流域を兩分してサクラメント市上流一帶を河上と稱し、下流一帶を河下と稱す。此稱號は日本人が稱へ始めたるものなるが今日邦人間の通語となれるを以て編者は此語を用ひ、少しく該地日本人の舊時を回想すべし。河下はサクラメント河、サンオーキン河、モークルン、ドライクリーキの四河が錯綜交叉せる間に幾多の嶋嶼を形成せる地域なり。昔時洪水の氾濫に任せ葭葦の繁茂せる所なりしが、一度その肥沃の耕地たるを知るに至つて、資本家は競つて廣區域の土地を買収し、堤防を築き排水を爲し、此處に數十の嶋嶼的耕地を作りたり。此地に産すもの、野菜を第一とし果物これに次ぐ。特に近年アスパラガスの耕作勃興し、全面積二萬英町に上り、日本人のこれに從事するもの半數以上に達す。始め此地方はポテト及びビンズを以て主要産物となしたるが、その後種物、果實、アスパラガスの適地として認められ、近年砂糖ビーツを耕作するもの現はれたり。アスパラガス耕作者として最も大なるは愛知縣人堀田鎌次郎とす。此地方に日本人の始めて入りしは明治二十三四年頃にして、東京府人石坂公歷五十名の勞働者を率ゐてニューホープのハップス園に至り、明治二十四五年頃、愛知縣人鶴見東四郎、グランド島に至りたるを以て初期とすべし。次いで明治廿七年山口縣人松原伊三郎、アイルトンに入り、初年度に七百英町の開墾をなし、廣嶋縣人增井清次郎、その後を受けて農業に從事し、コートランドには愛知縣人伊藤初太郎率先者たり。

(ヌ)河上の日本人――サクラメント市を境界としたる上流一帶の地は河下流域よりその開發遲々たるものあり、日本人のビッグス、チーコ邊に始めて入込みしは明治三十五年大分縣人早川清にして、其他サクラメント日本人會がチーコなるジョン・クラウチの森林開墾の業を受負ひたる頃は農場として數ふべきものはビッグスに二三ケ所の大仕掛の果樹農園ありしのみ、津田伊之助、海德某が此地方果樹園に人夫を供給す。而して明治三十三年以降、チーコ、オロビル等に日本人の來るもの多きを加へ、メルスビル地方も亦日本人農業者の活動地となれり。特に最近に至りコルサ方面に米作業勃興し、是迄放擲して顧みざりしアルカリー土壤は廣大なる米田と變じたり。

(ル)日本人耕作地――千九百十七年の調査によれば北加州の土地所有及借地は左の如し。

地名	土地所有 園數(エーカー)		借地耕作 園數(エーカー)	
バカビル及スースン	三	一、六九	一七六	九、七七
サクラメント附近	一四	四六一	二九二	二七、二〇九
フローリン地方	六六	一、七八〇	一三三	三、六二七
ルーミス	一八	五五五	三三	二、六一五
プラサ地方	一〇	五〇四	一四一	四、二五〇
北加地方	七	一、八七二	一二三	二五、八六七
コートランド	―	―	九五	二〇、二九七
ウオーナツグローブ	―	―	八三	一六、五四一

アイルトン	一	五七	六、九四
合計	一四六	六、八二一	一二七、〇五七

(ヲ)スタクトン及ローダイ――此地方に日本人の入り込みたるは明治二十六七年の頃にして、スタクトン河下地方シャーマン嶋に始めて開墾業に着手せるは熊本縣人松本萬龜なり。明治三十年頃福岡縣人牛島謹爾、デルタ地方、ユニオン、マンデビル、ベーコン、マクドナルド等の諸嶋を借受け大農組織にてポテト、アニオン等を栽培し、次いで此地方の諸嶋に日本人耕作者入り來りて開墾を始め、明治三十一年ニューユニオン島に中島秀三郎、富安勝彦、峯島儀一等開墾に從事せり。明治三十五年以後此地方に集るもの甚だ多く、加州ポテト、アニオンの産地として名聲を放つに至れり。ローダイ地方は明治三十三四年頃より葡萄を栽培するもの增加し、卓上用葡萄の産地として短歲月間に有名となれり。スタクトン市は此地方農業の策源地にして在留日本人の數多く、公共團體、商店等も亦多し、千九百十七年の調査に據れば、スタクトン河下、ローダイ、モデスト、ターラックを合せて六萬エーカー以上の耕作面積を有せりといふ。即ち左表の如し。

地名	土地所有 園數		借地耕作 園數	
ローダイ地方	四	六〇	六〇	九、二九一
スタクトン河下	一	六、一六〇	二三六	四〇、一六一
モデスト、ターラック	五	九五	七一	八、三七
合計	一〇	六、三五五	三六七	五七、七七九

第十一　沿岸の日本人

(イ)サンフランシスコ港――加州太平洋沿岸に於ては第一に指を桑港に屈すべし。桑港は方十哩の半島にして金門海峽を隔てゝマリン郡に對し、サンフランシスコ灣を抱擁するの地勢をばなせり。實に米國太平洋岸の關門にして、シカゴ以西第一の大都會なり。此地六十餘年以前には眇たる小村落に過ぎざりしも、港灣の佳良なるこ東洋及南米の貿易發達するこ共に日進月歩の勢を以て進歩し、萬延元年（一八六〇年）咸臨丸が入港せる頃には戸數千八百のみなりしに千八百九十年には人口二十九萬を算し、最近の調査によれば人口六十五萬に達したりといふ。

(ロ)桑港の日本人――日本人が桑港の地を踏みたるは前項に述べし如く遠く慶長年代にあり。次で咸臨丸の來航に因り日本人にその名を知られ、爾來間斷なく渡米者集來せり。然れごも明治初年前後の渡米者は外國船に雇用せられし水夫等に過ぎず。後、田中鶴吉、赤羽根忠右工門、田中文藏等少數の渡米者ありこ雖數ふるに足らず、越ゑて明治十八九年頃より政治上の失敗者、學生、並に少數の勞働者渡來し、明治廿五六年頃より初めて純粹なる生產的人物の渡來を見る。斯の如くして明治三十年前後より初期渡米者中勤勉なるものは實業に志し、商店及旅館業を始むるもの現はれたり。桑港日本人歷史に曉通せる古老の談に徵するに、今より四十年前には桑港市に日本人の商店一個もなく、今より三十年前

には桑港市内に於て僅かに八人の妻帶者ありしのみといふ。而して現在の大勢左の如し。

△桑港在留同胞職業と人口（大正十年六月調査登錄による）

園藝六、魚介養殖一、精穀三、食料製造四、洋服裁縫五〇、靴製造一、洗濯業二四〇、理髪一四、湯屋業一一、建築請負業六、大工ペンタ職十七、印刷彫刻業二二、靴工三二、其他工業六五、工場勞働者四〇、果物類販賣一、豆腐販賣二、肉魚類販賣五、菓子販賣一五、茶販賣三、煙草販賣三、其他飲料品販賣三〇、家具類販賣一、機械類販賣一〇、肥料販賣三、呉服販賣二六、新聞社三、藥品販賣一〇、古物商一、周旋業五、銀行業二、時計店四、美術品販賣四一、料理店八、旅館下宿業七一、店員事務員四六一、保險代理業八、運輸業十五、官公吏雇人一飲食店三七、遊藝場六、貿易商二八、行商四、仲買商八、其他商業八七、自動車運轉手四八、醫師七、齒科醫一四、藥劑師五、二、教役者三六、教育者九、按摩鍼灸四、新聞記者通信員二三、通辯九、寫眞師產婆八、音樂家一二、其他技藝娯樂に關する業三三、建築設計製圖二、家事被傭人一〇八八、酌婦其他二三、其他の勞働者一九五、學生二一〇、無職業一一七

△營業主合計三二八七人、其の家族男一〇四六人、女二四五二人、戸數九六三

同年同月の調査に依る一ケ年一萬弗以上の收入ある生業家左の如し。

△壹萬弗以上取引生業家

資本金　三百四十五萬九千五百弗
總取引高　千百七十二萬三千弗
軒數八十七軒　使用人五百九十七人

△登錄　登錄人口總數六二八四名なるも登錄洩れの者及登錄者にして歸國並に他地方に移住したる者あるは免れず。

（八）桑港灣附近の各都市――桑港灣を取圍める都市多く、その大なるをオークランド市とし、人口二十二萬を算す。此の地は桑港に次いで日本人の居留者多く數十年前より學生の生活せるもの亦多し。次でバークレー市は人口五萬六千人、加州大學の所在地なり。アラメダ市は人口二萬九千。リッチモンド市は一萬六千六百。サウスリートは二千八百。チブロン三百二十。サンマテオ五千九百あつて、是等諸都會は大々的桑港を形成せり、卽ち桑港灣附近の人口は約百萬に上れり。而して日本人の此地方に在住する者約一萬三千人とす。

（二）サンノゼ市及附近日本人――サンノゼ市はサンタクラ、郡の首都にして人口約四萬。沿岸地方農園の中心點にして一時加州政廳をサクラメント市より同市に移すの議ありたる程の都會なり、此地氣候温和空氣清朗、ガーデン・シチーの稱あり。地味氣候は果物、種物類、野菜類に適し、特に果物はフレンチ・プルームを主とし、野菜類はトメトーを主とし、その他草苺を產す。日本人の此地に移住せるは明治二十一和歌山縣人堂本友治、松村源之助等十五名が第五街なるサンノゼ果物罐詰會社に就働せるに始まれ

り。此當時は農園勞働者として支那人の勢力旺盛にしてる廣大な支那街を有し、日本人はその一隅に借宅せる有樣なりき。明治廿三年當地在住者の數は增加し、佐藤九藏、塚本松之助、岡田皆吉三名共同にて市內に少許の地面を借り、植木園を開始す。丹正之は當時ホテル・ベンドムに洗濯職工として働き、塚本松之助はその助手として働き、一ヶ月給料二十弗なりしが、毎月十九弗五十仙を共同事業たりし植木園に注入したりといふ。之れ同地方に於る借地事業の當初とす。同園は翌明治二十四年兵庫縣人大石德太郎に讓り渡し大石は十餘年間同事業を繼續したりき。而して年を追ふて當地方に集合する日本人の數增加し明治二十六年には大農園主ヒユームなるもの日本人を使用するに至り、明治三十七八年の交はその數一千を算するに至れり。

（ホ）アラメダ郡の日本人――アラメダ郡に於ける日本人の生產事業は花園を第一とし、ヘーワード、アルバラドの野菜及養鷄事業を數ふべし、就中花園業は日本人獨特の事業として米國に鳴る。花園業の起原は明治十八年王府に花園業を開始せる堂本兄弟が明治二十二年の頃日本植木を輸入して植木業を兼ねその苗木を各地に分配し桑港に植木店をも開きたるに因る。後明治三十年頃彼は王府第五十六街邊（メルローズ）に四英加を買收し事業を擴張するに至り、漸次其の大を爲したり。而して明治三十年代に於て日本人花園業者漸く多く、七十組の同業者は同盟を作りてその品質改良を計り、加州花は合衆國全米に分布せらるゝの盛況を呈せり。

（ヘ）砂糖ビーツ耕作――アラメダ郡の砂糖ビーツはその歷史古く明治二十四年、アラメダ砂糖會社（アラメダ砂糖會社はビーツ・シユガー製造業米國中最古のものにして明治十七八年頃の創立なりといふ）はプレサントンにビーツを試作し、鹿兒島縣人西博夫人夫供給を受負ひたるを以て日本人のビーツ耕作に手を染めたるの始めとし、アルバラド、デコート、センタビル等各地にビーツ耕作勃興し、明治三十年より約十年間は日本人獨專の耕作事業として聲價を放ちたり。日本人が始めてビーツ園に就働せる時、ビーツと雜草を取違へ雜草を殘してビーツを切倒したる笑談あり、又プレサントンにて西博夫が始めてビーツ園三百英加を受負ひ、バンクーバーより人夫を呼寄せしに百五十名の人夫集まり大混雜を來し。馬場小三郎、安孫子久太郎、山口彌太郎等がアルバラド近邊に於てビーツ園を受負ひたる時、五百英加に二百人の人夫を容れ、尙ほ手後れして損失を招きたることありといふ。

（ト）ワツソンビル及サリナス地方――明治二十一年（一八八八年）ワツソンビルに始めて三百噸能率の製糖所を設けられ、パハロ・バレーに砂糖ビーツを試作し附近農家にその適地なるを紹介し急激の進步を促せり。その始めビーツ耕作は葡萄牙人、支那人等專ら從事したりしが明治二十六年、大阪府人木村作三ワツソンビルに入り、ビーツ耕作の受負を始め多くの日本人勞働者を入れ、明治二十八年熊本縣人馬場小三郎、大分縣人犬丸政一と共に當地にビーツ耕作を契約し、年を追ふて耕地の擴張するに從ひ日本人勞

働者の數增加せり。明治三十年、馬場小三郎、木村作三、野田音三郎等發起人となり、耕作受負競爭の弊を矯めんとし勞働同盟を起せり。此年山村幸八規約に背き低廉の契約を爲し物議を惹起したるも制裁の方法なく、遂に同盟は瓦解せりと。

(チ)苺耕作の始め——ストロベリー（草苺）栽培の事業はワツソンビル地方最も古しとす。明治十年（一八七七年）ゼームス・ウオタースといふ人、始めて草苺少許を東部より携へ來り、これをワツソンビルに栽培す。氏はその生產物を桑港に輸送し、一箱二十弗最低十一弗に賣捌きたりといふ。當時パハロ・バレーにある苺園は十四英加に過ぎざりしといふ。日本人の當地方に苺栽培を始めたるは明治二十七八年の交にして、岡山縣人西村仙右衛門、外數名共同にて二十二英町を收穫折半の方法にて耕作を受負ひたり、之れ收穫折半小作法の當初なり。

朋治三十二年福井縣人梶岡八藏小作業を始め、久保田、上田兩名共同して同耕作をなし翌三十三年西村仙右衛門、梶岡八藏、泉萬八共同しウイスキヒルの土地二十五英加を借受け苺植付をなせり、之より朋治三十七年までは苺耕作の全盛こも云ふべく日本人の同業に從事するもの枚擧に遑あらざるに至れり。而して明治三十八年より耕作減退し、苺耕作者はサンオン、マウンテン・ビユー、パロアルト地方に移住し、ワツソンビルの日本人はアツプル栽培に轉ずるもの增加せりといふ。

(リ)サリナス地方——サリナス平原の首都はサリナスにあり現在人口約四千五百人、此地方氣候温和にして地味豊沃、麥、豆、牧草、砂糖ビーツ、ポテトー等を產し、ポテトーはサリナス・バーバンクの名聲市場を壓するの良品を產出す。

日本人の始めて此地方に入りしは明治二十三四年の頃にして金子某、高橋某等、賣春婦と共に入りしを始めとす。その後明治二十六年農園勞働者として山口縣人白地政次郎來り、明治二十七年熊本縣人馬場小三郎初めて旅館を開業せり。明治二十八年犬丸政一キヤストロビルに於てビーツ園の受負を爲し、明治二十九年高尾庄太郎、峯島儀一、野田音三郎、西博夫、千濱一郎、富安勝彦等の農園ボス各地より集る。明治三十年稻澤謙一獨立傳道を創立し長老教會を起し、モントレーの富豪デビツト・ジヤックの後援を得、明治三十八年、同胞一般の寄附を以て教會敷地二英加半を購入したり、當地のビーツ耕作は日本人の手により開發せられ盛時同胞耕作面積三萬英加に上り、五千英加の現金借地、七千英加の歩合耕作、一萬六千英加の契約耕作、所有百英加以上に達したり。近來ワツソンビル地方より移動せる者苺耕作を始め、志熊、山本、ハデー、エートン四名の合資會社は十萬弗の資本を以て二百英加の苺を栽培せり、蓋し一枚の苺畑こして加州その比を見ず。

(ヌ)モントレー及サンタクルーズ——モントレーとサンタクルーズこは、モントレー灣を隔てゝ相對し沿岸の景勝を以て稱せらる。農業地こして見るべきものなしこ雖もモントレーの漁業は前項に述べたる如く今より廿五年前より起り、野田音三郎卒先して斯業

を奬勵し、現在漁業に從事する日本人百名以上あり、鮭、雜魚、鮑等年中漁獲に適し、鮮魚供給地こして北加有數の地位を占む。

(ル)サンタクルーゞ——は山林地帶にして日本人の山林業に從事するもの、伊藤圓吉、村上兄弟あり。此地方は明治二十年頃より日本人の伐木に從事する者ありたり。彼のエッチ・アモアが率ゐたる熊本縣の七人組は曾て此地方の伐木に從事したるここありこいふ。

(ヲ)北方沿岸——北方沿岸中サンタローザは最も早く日本人の足跡を印したる處にして、明治七年鹿兒島縣人長澤鼎、トーマス・レーキ・ハリスこ共に來住し、葡萄を栽培したり、當地は釀酒用葡萄の名産地にして長澤の釀造用葡萄は米國東部及歐洲へ輸出さる。

ペタルマは加州養鷄場の本場にして日本人の同業に從ふもの近來多きを加へたり。

桑港以北の諸郡は概して山林地帶にして耕作廣からず、而して漁業者にしてメンドシノ郡沿海に出漁するものあれごもその數多からず。曾てアルビオンのダーク・ガルチこいふ處に松波正之等が鮑乾燥所を設けて漁業せるここありしも品質不良の故を以て失敗に歸しその後此沿岸に居住する者の跡を絶ちたり。

(ワ)日本人耕作面積——左表は千九百十七年の調査にして今年はビー耕作減退を來せるを以てサリナス地方は借地面積大に減少したり。

地名	土地所有 園數	土地所有 エーカー	借地耕作 園數	借地耕作 エーカー
桑港灣東	三五	一四五	一五六	三、七二三
北部沿岸	四	二、〇一〇	六七	五、一三六
サンノゼ	二六	四三五	三六九	一一、〇四七
サンベスト	—	—	一三九	二、六六九
ワツソンビル	一	二〇	一七二	五、二六〇
サリナス	四	一四五	五九	一〇、三四〇
沿岸其他	—	—	二〇	一、一七七
合計	七〇	二、七五五	九八二	三九、三五二

第十二　南加州の日本人

(1)地勢及沿革——シエラ、ネバダ山脈の西、太平洋に面せるサンタバーバラ郡以南の八郡を南加州こ稱す。此面積約四萬五千平方哩なり。此地方はサンデーゴ港を除くの外すべて最近の發達に屬すこ雖も氣候の温和なるこ土地の豐饒なるが爲め長足の進歩をなし、首都ロースアンゼルス市の如きは近々十年間にたいてその人口桑港を凌ぐに至れり、此地光月明媚にして遊覽に適し、內外各地より避暑避寒遊客絶ゆるここなく、從つて富豪の投資する者多く現はれ、農產、礦業、工業、漁業等の發達前途尚洋々たるものあり、特にパナマ運河開通後、サンピドロ港は商港こして設備日を追ふて完成しつゝあれば貿易の前途も亦侮るべからざるもの

あり。現時に於て桑港と比しその貿易は未だ及ばざること甚だ遠しと雖も南加州進取の氣象は近き將來に大活躍を開始すべしと觀測さる。

南加州に始めて日本人の加州に足跡を印せるは明治十八年（千八百八十五年）頃にして當時沿岸を航行せる帆前船の料理番がロースアンゼルスに上陸し、西洋料理店を開きたるを以て最初とす。その後明治二十五六年頃より、北加州より中加地方に轉働せるもの漸次南進テハチヤプピ山嶺を越にてロースアンゼルスに到り、或者は桑港より海路サンタバーバラ、サンピドロに上陸して集り、春秋の候リバサイドの蜜柑摘に行くものあり、留りて家内的勞働をなすものあり、明治廿七八年頃既に三百人位の日本人ロースアンゼルスに居住したるが如し。

明治廿六年十一月三日、ロースアンゼルスにたいて始め天長節祝賀會を開きたるに會するもの四十一名、祝賀會の場所はスプリング街國丸洋食店にして當時此洋食店は日本人唯一の會場たりしこといふ。發起人は和歌山縣人宮本清助、小畑甚之助にしてその頃市内營業者は、森洋食店、秋田竹細工店、宮本竹細工店、奥平洋食店、遠藤洋食店、鈴木竹細工店、横山ランチカウンター、島田某の經營せるニューヨーク雜貨店等にして乃ち日本人の營業は四軒の洋食店と四軒の竹細工店と一軒の雜貨店ありしのみ、これにても實に見すぼらしき店にて、店とも物置とも附かぬ不潔のものなりしといふ。

明治二十七年の天長節は山東紀一、碇滿次郎、別府鬼一、島田九一郎等の學生發起人となりて、祝賀會を開けり、此年日清戰爭起り報公義會組織されしが軍資金八百弗の獻納ありしといふ。而してその署名者百六十一人にしてその他獻金の擧に洩れしもの無しと傳へらる。

明治三十年頃は日本人の來住者大に增加し日本人會組織され醫師小林忍會長たり、美以教會は此當時吉田森三牧師たり。

明治三十一年倉永照三郎、脇本勤共同しサンタ・フ井一鐵道人夫供給を受負ひ大々的廣告を掲げ人夫を募集す。當時北加在住の日本人は未だ南加の氣候を審かにせずメキシコに隣れる暑熱甚しき地帶このみ思ひ居たるため人夫募集者は南加の地名を語らず、桑港附近に就働する旨を告げ瀛車に乘込ましめて南加に運びたるこことあり。醫師小林忍が明治二十九年六月桑港の一友に與へたる書によれば『地方は暑氣甚しく蒸釜の中に居るに同じく毎日氷水を飲みて命を繋げり』とあり。蓋し桑港の冷氣に慣れたるが爲めに特に暑氣を感じたるものならん。

明治三十三年頃に至りては、ロースアンゼルスのみにて既に二千人以上の日本人居住したり。此年五月、新世界記者湯川貫一、日米記者清瀬規矩雄、桑港日本人協議會を代表して南加と聯絡を結ばんとす。卽ち六月二十六日ターナー・ホールにたいて集會を開き日本人協議會の組織成る。湯淺銀之助を理事に澁谷清次郎を副理事に竹川藤太郎、森文五郎を會計に、池内清光、泉田準城、伊藤竹

次郎、田中重平、生田光次、駒井豊策、松井里治、飯島敬弐、小谷文五郎、吉田森三、倉永照三郎、脇本勤、西村龍雲、別府鬼一野純夫、大山鉄之助、古屋孫次郎、谷文五郎を常議員に推擧す。此時島田九一郎、西村幸太郎、脇嘉吉等なるべし。

代よりロースアンゼルス日本人社會は漸次整頓の狀態に入れり。現時南加州は加州全日本人の約半數を收容し、農業、漁業、商業明治三十年前後にいて當地方の卒先者として數ふべきは森文五日を追ふて殷盛を來し特に農業、漁業にたいて日本人獨特の技倆郎、湯淺銀之助、井上昌、小林忍、稻澤謙一、松村信太郎、菊池を振ひ、之れに從つて工業も亦漸く勃興せんとするの機運に際會武治、碇萬次郎、高木梅軒、池內清光、猪瀨伊之吉、福島雷次郎、せり、以下各地の情況を瞥見すべし。

△千九百十六年調査南加日本人所有地は左の如し。

南加日本人所有土地一覽表

農業地

地方名	エーカー數	買入價格	現在價格
アナハイム	一九九	七七、八五〇弗	一四三、三〇〇弗
インペリアル	二八五	一四、九五〇	二六、二六〇
羅府	三、五一四	二九九、八九四	六三四、一〇五
ロングビーチ	八	九、六〇〇	一六、五〇〇
ランポーク	一五	三、〇〇〇	九、〇〇〇
モニタ	一三〇	七、二五〇	一八、二五〇
ニユーマーク	五二	一四、五〇〇	三五、一五〇
オクスナード	二〇三	一一、九〇〇	五二、〇〇〇
パサデナ	二五	二三、一三〇	三八、一〇〇
リバーサイド	八四	一三、五〇〇	三九、六〇〇
サンバナデノ	一九四	四三、一八七	九一、〇〇〇
サンデーゴ	六〇	一二、二七〇	二六、六五〇
サンタアナ	五〇	二〇、七〇〇	三〇、五〇〇
サンタババラ	一〇〇	二、〇〇〇	二、五五〇
スメルザー	一七五	二五、一〇〇〇	四〇、八〇〇
合計	五、一九四	五七八、八三一	一、一七三、七〇五

宅地

地方名	ロット	買入價格	現在價格
アナハイム	七	一、八〇〇	三、五〇〇
インペリアル	二七〇	一五一、四一〇	三四四、四五〇
羅府	三五	一、六〇〇	四、〇〇〇
ロングビーチ	九	一、七五〇	一、八五〇
ランポーク	八	二、四〇〇	三、一〇〇
モニタ			
ニユーマーク			
オクスナード			
パサデナ	一三	七、六五〇	一二、九五〇
リバーサイド	三七	二二、六一七	三七、一六〇
サンバナデノ	三六	九、〇三五	一四、〇〇〇
サンデーゴ	七	二、五五〇	五、五〇〇
サンタアナ		一九、三五五	三二、四八五
サンタババラ	四	五、三七五	六、三二五
スメルザー	三	二、五〇〇	四、〇〇〇
合計		二二八、〇四二	四六八、三二〇

又千九百十七年調南加借地面積及園數は園數一、二六六、英町は八一、六五〇なり。

(四)南加州日本人の農業——日本人の初めて南加の農園に足跡を印したるは、明治三十三年頃のことにして、ロースアンゼルス郡トロピコ地方に於て富川豊人、三原茂數共同して苺園十八英町を栽培したるを以て當初となすべし。當時南加州にて消費する苺の多くは沿岸ワツソンビル地方より購入したりしが、偶々一白人農業家のトロピコに於て試作し、苺耕作の望あるを確かむるに至り、日本人の移りて苺園植付けをなすに及で長足の發達をなせり。初年十八英町の苺園は斯くて卅七年頃に於て二百英町の增加を示したり、蓋し南加の風土苺に適したること、苺耕作の如く綿密周到なる注意を必要とする農業經營が日本人の性質に適したる爲めなるべし、且つ南加產の苺は沿岸地方のものに比し生產量多く生熟期早き爲めに四十年頃までは苺栽培者は年々巨額の利益を收め、同胞農業家は競ふて苺園に赴き作付反別二千五百英町に達するに及び、巨然たる日本人の苺村を現出するの盛觀を呈し、その名聲市場に喧傳せらるゝに至れり。然れごも苺生產の增加こ市場に於ける苺の需要こは相伴はず一時南加は生產過剩こなり、明治四十年以來市價相繼いで暴落し、加ふるに偶々起れる水利問題の爲めに一頓挫を來たし、苺栽培者の多くは蔬菜園經營に移り、さしも全盛を極めたるトロピコ地方の苺園も地味退減して用ふるべからざるに至り、遂に全滅の悲運に陷り、現在にありてはサンゲアブル、モネタ、ガデナ、バーバンク等の地方に於て日本人農業家により專ら產出せらる。明治三十六年の記錄によるにトロピコの苺は加州第一にして一英町一千箱を收穫し大粒の良品は一バスケツトに漸く四個を詰めて充滿せりこ云ふ。

(八)オレンヂ郡の農業——明治三十三年頃オレンヂ郡スメルザー地方にセロリ耕作勃興せり、同年春、福田清太郎、淺利鶴松、西內新太郎、西尾善次郎等相前後してスメルザーに移住し、最初勞働者の供給をなせしが翌三十四年より之等の人々は現金借地、又は收穫分配の方法によりセロリを耕作し、何れも好成績を擧げたり。之れより日本人の同地方に移住するもの歲こ共に加はり、明治三十八年頃には日本人耕作者八十餘組耕作面積三千五百英町に上り、事業の經營は總て白人の手を離れて同胞農業家の掌裡に歸したり、斯くしてセロリ耕作は日本人獨占の事業こなり急速の發展をなしたりしも、地味漸く減退し病害虫の發生多く且つ東部市場暴落し一敗亦立つ能はざる者多く同業は大に萎縮し再び昔日の觀なきに至り、現在ハンチングトンに面したる地方によりては僅かに餘燼を保つに過ぎず。而して南加のセロリ中心はヱルモント地方に移り、ラグナ、ウヱストアダムス、羅府郊外等に近來良質のものを產するに至る。

(二)ガーデン●グローブ及サンタアナ地方——日本人の發展は今より十六七年以前にして、明治四十一年頃よりチリの試作者現はれしも好成績を得ず、延いて明治四十五年西班牙種を移植して成

就し以來チリの名産地こして米國に冠たり、現時當地に在住する日本人約五百名にして耕作面積七千英加に上るこいふ。

△スメルザーは此地方に於て最も早く開けたる處にして曾つてセロリの名産地たりしが虫害こ洪水の爲めに耕作物を他に轉ずるもの多く、現今は豆類、トメト、チリ其他野菜物を産す。現今附近一帶を合し日本人々口約四百、耕作面積六千英加に上るこいふ。

(ホ)帝國平原――インペリアル郡は千九百〇七年、サンデーゴ郡の東部コロラード沙漠こ稱せられたる地の一半を割きて設立せられたるものにして面積四千八百餘平方哩あり。此地は熱帶的沙漠の氣候を有し、降雨極めて少く、年中を通じて二三吋に過ぎず、夏季炎熱熾烈にして百度を超過するこ珍しからず、故に果實、野菜の生長迅速にして早熟耕作物を以て加州に冠たり、帝國平原は十七八年前までは無人の荒野なりしが、コロラード河を利用し灌漑の設備成るに及んで長足の進歩を來し、現にブローレイを中心こし耕地こして開拓せられたるもの十三萬英町に達せり。此地産物の重なるものはキヤンタロープ、トメトー、レタス、走りポテトー、葡萄等なるが、就中キヤンタロープは當平原の主要産物にして、その面積の廣大なるこ米國中その比を見ず。

日本人の此地に移住せるは明治三十九年頃にして、コーチユラよりも漸進して此地に至りたるを以て初めこす。而してキヤンタロープ耕作を開始せるは翌四十年、安部市松、天城太郎、飯塚郁郎等にして同年秋既に日本人農業家十五組、耕作面積三百英町に達したり。その當時地代こして一英町平均五弗を支拂ひしに過ぎずこ云ふ。然るにキヤンタロープの東部輸出の道開け、灌漑工事完備するに及びて日本人の平原に移住するもの益々多く、明治四十二年頃に至りて帝國平原ブローレイ地方に千四百英町の甜瓜及び蔬菜耕作者を出し、綿村平太郎、田杉竹次郎等は大規摸の農園を經營す。ヘバー地方には境太郎、杉本組等三十四組の日本人來住し合計千四百英町の甜瓜農園を經營するに至れり。果樹類栽培は當時にありては大部失敗に歸したりしも甜瓜、赤茄子、レタース栽培は幾多の經驗を積み耕作法の改良、種類の撰擇進歩を示し、良質を産出するに至り、産量も亦激增せり、帝原のトメトはその早熟に於て各地の生産物に優り三月中既に市場に販賣せらる、レタースは秋季を利用して耕作せられ冬季市場に聲價を放てり、要之帝國平原の日本人の農業は大規摸經營にして經費莫大なり。加之地味の消耗頗る急速にして市場亦た不安定たるを免れざるの不利あり。當地方有識の農業家はこれに鑑みて比較的堅實なる長期の果樹園の經營に移るの傾向ありこ云ふ。現在帝國平原にありて獨立農業を經營する日本人は約四百五十組にして耕作面積二萬五千英町に達し、土地所有面積六百英町を算す。

(ヘ)リバーサイド――リバーサイドは蜜柑園を以て夙に知られ、日本人移住者は早くより此地に來りたるが如し、明治二十年頃新潟縣人金子眞成は此地に入りレストラントを經營し、米國市民權を得たり、恐らく加州にありて日本人が歸化を許されたるは氏を

以て最初こすべし、次いで彼れはホームステート法により同郡の土地百六十英町を拂下げられしことあり。明治三十二三年頃は蜜柑摘採の爲千人以上の日本人勞働者を見、亞細亞商會は同地に支店を設けたりき。その後四十年頃より移民來航の杜絶こ共に勞働者の群衆を見ること少なく、在住日本人は漸次勞働者の域を脫して獨立營業者こなり、千九百二十年の調査によれば市内ロット所有者二十八、農耕地四十英町、借地千百七十英町なりき。

(ト)サンバナデノ——此地も亦リバサイドこ同じく蜜柑園を以て南加第一の名あり、而して日本人にて三十餘年前よりサンバナデノ市に洋食店を開きたる者ありこ云ふ。本郡に最も多く日本人の集來せるは明治三十五年の頃にして蜜柑摘取の爲め入り込めるものなり。最近の調査によれば日本人千名餘、戸數百三十、兒童百五十人、借地千五百英町なりこいふ。

(チ)サンデーゴ——サンデゴーは加州中最も早く開けし所にて加州南隅の名港也、此地方に日本人の集來を見しは明治三十五年以後に屬し、先づ漁業、鹽濱、果樹園等に働けるを始めこし漸次農業、漁業方面に發展したり、千九百二十年の調査によればサンデーゴ郡に日本人千九十五十人、戸數二百五十四、現金借地二千五百三十六英加、歩合耕作四百五十五英加、漁業者百三十名あり、本郡は冬季霜害少きを以て早熟の野菜園多し。

(リ)サンタバーバラ郡——本郡中農業地こして日本人に關係あるはサンタマリヤ、ランポーク及ガダルーピを最古こすべし。明治三十二年ユニオン砂糖會社設立ありしよりビーツ園に勞働する者增加せり、明治三十年兵庫縣人森銀之助はサンタマリヤに入りてビーツ耕作の受負をなし次いで安孫子久太郎明治三十三年同地に人夫供給をなし、池田五六監督たりしこあり、現時右附近一帶の地日本人の在住するもの約千二百名にして、千九百二十年度には日本人の耕作面積實に二萬英加に達したりこいふ。

(ヌ)オクスナード——ベンチユラ郡オクスナードは砂糖ビーツを以て建設せられし所にて日本人の此地に入りしはビーツ耕作開始こ同時代にして德山民助、大友平三、島田新作、太田周一郎、千濱一郎、馬場小三郎、山口彌太郎等は先入者たり。明治三十六年は日本人勞働者全盛の時代にして有名なる勞働者紛擾事件は此年四月に起りたるものなり。當時は一人こして獨立農業を經營する者なかりしが明治四十年頃より小作農業者現はれ、千九百二十年には定住者千二十八人、現金借地二千三百四十英加、歩合耕作三千六百四英加を數ふるに至る。

(ル)キヤンタロープ——初めて甜瓜の試作をなして成功せるは、リバーサイド郡コーチユラ地方にたいて一白人の試みたるを最初こすべし、翌年同地方に六十英町の甜瓜を植付け直ちに冷藏貨車により東部に輸送したるに成績頗る良好にして巨大の收益を得たり、從て甜瓜栽培は世人注目の焦點こなり、明治三十五年の冬季には森、天城等同地に乘込み借地契約をなし植付を開始せり、翌年、三坂鐵太郎、太田久吉、宮田藤吉、田中竹五郎、坂本甚九郎

等同所に赴き六十英町を借地し甜瓜園の經營を始めたり、而して同地方は氣候温暖と地味の關係上早熟を以て名聲を放ち、東部市場にたいて常に高價に賣捌かれつゝあり、故に豊年の時には巨額の利益を博すること少からず、翌三十七年、齊藤德三郎、井上昌、田和亥之太等同地に赴きて耕作に從事し、爾來日本人は續々コーチュラ平原に移住し來り明治三十九年には約七十組の經營者を出し、その耕作地亦一千英町を算するに至れり。然も同地方は灌漑の不便あり、地域又狹少にして輪作に便ならず爲めに地味減退し大農園こしての發展に適せず、而して當時帝國平原の灌漑工事既に完成し、開拓その緒につきし時なりしを以て、コーチュラ平原の同胞は漸次南下して、帝國平原の廣大なる區域に進入せり、現在コーチュラ平原は昔日の如くならず、たゞ十數組の日本人に依りて玉葱を産出しつゝあるに過ぎず。

(ヲ)南加州の野菜業——南加州八郡にありて日本人經營の産業中最も盛大なるものを野菜栽培業こす、而して明治三十七年ロースアンゼルス南郊ラグナに於て赤澤達之助、高杉新作、板野富五郎、渡邊清一の四人が共同にて三十六英町を現金借地し各種野菜を耕作せるを最も顯著こすべし、當時にありては南加産の野菜は大抵支那人の生産に係り、極めて少數の白人また野菜栽培に從事したるも、殆んご見るに足らず、實にロースアンゼルスの野菜市場は支那人農家の手に握られ、死活を制せられたるの觀あり、その面積大約二萬英町に達しサンデーゴ、パサデナ、リヴアサイド等の各地に散在し、南加の大勢力たりき。然るに明治十五年米國にける支那人移民排斥法案實施せられ、新しき支那移民の渡米斷絶してより漸次勢力を失ひ、二十有餘年後の今日彼等支那人は漸く老衰し野菜園の勞働に堪へず、相當の蓄財を得て市内生活に轉業しつゝありしかば新來氣鋭の日本人は支那人の後繼者こして斯業に活動を始めたり。而してラグナ地方に着手したる日本人野菜園は迅速の勢を以て四方に擴張し支那人の勢力を驅逐し、幾多の困難こ障害こに打勝ちて終に南加の蔬菜業の獨占者たるの地位を示すに至れり。現在野菜園の中心地は、モネタ、ガデナーの地方にしてトロピコは苺の衰退こ共に野菜栽培に轉業し事業を繼續せり、而してロースアンゼルス平原の野菜園はサンピドロの山脈の裏山に始まりロングビーチ郊外のシグナル丘の傾斜地の早熟種産地よりイングルウード、レドンド、ベニス、モネタ、モンテペロ地方に跨りて殷盛を極む。

(ワ)南加州の花園業——は近來著るしく增加し、温和なる氣候こ相竢つて長足の進歩を來たしたり、明治三十五年平泉小三郎が郊外の土地十五英加を買入れたるを以て植木及花園業の先驅たりしに比して實に隔世の感あり、本業に就いては別項に記載せるを以て詳記せず。

(カ)南加州の漁業——本題もまた『沿岸日本人の漁業』欄にその概要を記せり。

第十三　中加州の日本人

(イ)地勢及沿革――茲に中加と稱すは東はシエラ、ネバダ山脈を境こし西はコースト山脈を限り、北はスタニスロー郡より南はベーカスフイールドに至る一帯の地を指す。此延長約二百五十哩、幅約四五十哩なり。此の大野原を貫流するをサンノーキン河と稱し、シエラ、ネバダの山嶺は四時清流を放ち灌漑極めて便利にして夏季雨なく、諸果物、特に葡萄の名産地こして著明なり。日本人の此地方に開展せるは、フレスノ地方にして夏季葡萄摘取の勞働に入りしを始めこす。明治廿四年、高知縣人鍋島善成、佐賀縣人野田音三郎、青森縣人中畑六郎、千葉縣人峯島儀一等の青年相前後してフレスノに入りしも何れも少數の勞働者を率ゐて葡萄摘取りの業に從ひたり、葡萄摘取の契約を爲せしは、野田、峯島共同してルーサン葡萄園にピース・オウーク働き人夫二十名を契約したるを以て最も古しこ傳へらる。當時フレスノ地方の氣候は夏季暑熱高く居住衛生の備設不完全なりしため、各國の勞働者熱病に罹るもの甚だ多く、フレスノに至る者は生還せざるが如き噂傳はりし事あり、然れごも此地方は果物の名産地にして特に干葡萄は世界第一の適地こ稱せられ、給料の割合高きが爲め危險を冒して就働する者年こ共に增加し、日本人は支那人勞働者に代りてフレスノ一帶の地に發展し、明治三十五年頃は夏季四五千名の勞働者を見るに至れり。

(ロ)中加に於ける邦人農村――中加に於ける特色は日本人農村の建設にして、而かも何れも豫想以上の成績を擧げたるは注目すべし。

(一)大和コロニーの建設　同植民地はマセド郡リビングストンに在り、千九百六年日本人を株主こせる米國殖産會社の創立に係る、現在日本人所有地二千英加に上り、尚同地附近邦人所有地を合すれば約三千英加に上るべく、加州農村中最も秩序ある社會を組織し、白人社會この親善を保ち、幼稚園、教會、集會所等他の模範こすべきもの多し、而して此農村に在る四十餘戸の住民が大多數基督教徒たるは特兆こすべきなり。此地は元砂土にして何れも顧る者なき荒野こして放擲せられたるが、歐洲移民によりて前後二回の開拓を試みられしも失敗に歸したり、日本人が此砂土に入りて耕耘を始めし頃は金融必迫の時代にして各住民非常の困難に遭遇せるが、奮闘努力、能くその困難こ戰ひ今日の盛況を見るに至りて明治三十五年桑港領事上野季三郎が巡視の際調査せる處に據れば、土地所有者僅に三組にして各四十英加を有し、收穫分配耕作六組合計五百七十英加に過ぎざりしこいふ。

しこゝは特筆すべき事こす。

此農村の成効は白人社會の驚嘆する所にして、現時既に共同販賣組合あり荷造所の設備あり、而して住民の居宅農場の設備等大に見るべきものあり。

(二)大和コロニー附近　大和コロニーの成功は附近に於ける邦人農村の模範こなり、三四年前日本人同志及び白人資本家共同の下に同一の組織を以て始められたる農村數個あり。クレーシー、コーテス、マセド等なり。此農村は過去三年前に起りたるが僅々の間に長足の進歩を現はし、その耕地面積七千英加にして、邦人の居住戸數四十餘戸に達し、今尚ほ續々こして移住するもの多し。

(三)ボールス農村　フレスノ地方にてはボールスよりマモスに亘る一農村は最も顯著なるものにして此農村は明治三十八九年頃フレスノ佛教會朝枝開教師が熱心に蛯吹したるに始れり、現在日本人の土地所有面積三千英加に達し、戸數四十餘戸、日本語學校、ボールス青年會、農村協議會の組織あり、能く隣保團結の實を擧ぐ。

(四)パリーア農村　パリーア農村も亦フレスノ地方に在り、日本人の所有地千五百英加に上り、三十餘戸の土地所有者、借地者六十餘、數千弗を費して建築したるホールありて集會、興行、學校に兼用せり、加州日本人農村住宅中、大和コロニーと比肩して美觀を呈せり。

(五)クロービス及リードレー農村　此農村は前者に比して新らしく、クロービスは所有地千英加、リードレーは八百英加の所有地こ三千英加の借地耕作者あり、日本語學校兼集會所ありて漸次農村の体裁を備へ今後尚ほ發達するの餘地あり。

此他フレスノ附近にはダイニューバ、デルレー、ファラー、サンガー、セルマ、ツラレ、リンゼー等の各町村にたいて到る處日本人の土地所有者增加しつゝあれご、農村こして認むべき程度に達せず。

(六)マデラ郡の發達——三四年前よりマデラ郡地方に於ては中筋三之助、北濱初次郎等土地を所有し漸次農村を形成するに至り後來尚大に發達の餘地あり、他日此地方はマセド郡こ共に日本人活動の地帶たるべし。

(七)フレスノ市——フレスノ市は、中加平野の大都會にして其發達の速度は農業地こして加州第一位を占め最近二十年間其人口二倍に增加し、諸般の設備に缺くる所なし。而して日本人の發達も之れこ正比例し、諸團体、銀行、病院等あり、大正十年の調査によればフレスノ日本人會區域の人口五千五百六十三人を算するに至れり。近時附近農園大に開け果物集散の市場こして目覺しき活動を示し、前途幾多發展の餘地あり。

フレスノ市の過去を考ふるに明治二十四年、野田、中畑、鍋島、峯嶋等の青年が、始めて此地を踏みしより以降十餘年間は賭博者醜業婦こを以て有名にして過去二十五年前に於けるフレスノ日本人の社會は博徒の天下にして亦醜業婦の天下なりき、此時代天長

節祝賀會の首唱有志者にして博徒醜業婦ならざるなき有樣にて實に亂雜を極めたるものなりき。然るに今日に於ては其秩序全く改まり、他都市の日本人にして之れに及ぶもの少きに至れるは珍こするに足る。

(ホ)ベーカスフヰールド――中加南端の都市にして日本人の此地に入りしは明治二十三年、峯嶋儀一、松岡謙、敷津林傑の青年、當市のランド會社が雇入れたる六十人の人夫通辯こして入り來りたるを始めこす。當時此地方は山野開墾の初期に屬し、タウンには數戸の白人商店を見るに過ぎざりしが、明治二十九年、石油の噴出こ共に急激なる發達を促し、勞働者の需用大に加はり、附近農業も亦發達を遂げ、土地所有者及小作に從ふもの漸く增加し、現時此地方に三百五十名の同胞居住せりこいふ。

第十四　オレゴン州の日本人

總說――オレゴン州はカリフオルニヤ州こワシントン州この中間、東はアイダホ。ネバダの二州こ境を接し、西は太平洋に面す。面積九萬六千平方哩にして人口は最近の統計によれば約八十萬なりこいふ。州內至る所鬱蒼なる森林繁茂し、ウイラメツト、コロンビア兩大河々流域の地帶には肥沃の地多く、人煙未だ稀薄にして開拓に適する未開墾地甚だ多し。本州は土地所有權、或は會社組織等に於て內外人の區別を設けざるは隣接他州こ異る所なり。

(一)オレゴン州日本人の沿革――オレゴン州に日本人の足跡を印したるは明治十六年頃なりこ云ふ者あれごも記錄の徵すべきものなし。明治十八年頃加州より流れ込みし水夫上りの者二三十人を數へたるが、其多くは米國人の家庭に料理人こして雇はれ居れり。越えて明治二十二年頃、ダツトウエル滊船會社、神戶ポートランド間の航路を開始し、神戶に於ける桂庵の手を經て二百の移民を輸入せり、是れ日本人の直接オレゴン州に入りたる始めこす。其後間もなく同會社は癈業し、オレゴン州直航の道絕にたればカリフオルニヤ州こワシントン州より多少移住せる者あり。明治二十二年、神戶移民會社員伴新三郎外務省の囑托を受け、オレゴン州に來り視察をなす。明治二十四年、オレゴン・シヨートライン鐵道會社工夫こして四十名の日本人を入れたり、田中忠七之なり。爾來同州に於ける日本人鐵道工夫は年々其數を增し、明治廿五年伴新三郎は個人こして渡米し南太平洋鐵道會社、木材會社、漁業等に一弗を以て二百名の供給契約を結び、更らに本國政府の統計に載れば其人口の增加左の如し。

多數の日本人を使用するに至りたり。今合衆國

年次	人口
一八八〇	二
一八九〇	二五
一九〇〇	二、五〇一
一九一〇	三、四一八
一九二〇	四、一五一

明治四十二年の記錄によれば、同州には小兒八十七名、無職業者十名、女三十名とあり。

(ロ)ポートランド市――ポートランド市は太平洋よりコロンビア河を遡ること約百四十哩コロンビア河とウイラメット河との會流點にありて、(シヤトルより百八十四哩桑港より七百七十四哩)東南北五大鐵道によりて國内各地と連絡せり。人口三十三萬、工場の數九百五十此一ヶ年産出概算一億弗、銀行の數二十四、千九百十九年の銀行交換總高十四億九千萬弗に上り、當地方約二十四萬方里の(オレゴン、アイダホ、ワシントン及びカリホルニヤ諸州の各一部に亘る地域)商工業の中心たり。而して亦市及び周圍の諸地が勝景に富めることは遍く世に知られ四時多く觀光の客を吸引す。同市は桑港及びシヤトルと共に太平洋沿岸の重要貿易港にして、合衆國稅關及移民局の設けあり歐洲大戰前は内外の船舶常に出入し輸出入の額も相當に上りたりしが、戰時船腹の不足は當港の海運に甚しき影響を及ぼし、從て當港海外貿易は不振の境に陷れり、由來當港が貿易港として桑港及びシヤトルに一歩を輸し殊に戰時中斯の如く海運界に閑却せられしは、當港の地勢が上記二港に比し不利の地位にあるによるべきも、一は當港に於ける港灣設備が規模大ならざること、且つ太平洋より當港に入る水路たるコロンビア河口の狀態が主として當港不振の因たることは爭ふべからざる事なるを以て、當市々民は夙に是等欠點の改良に志ざし、鋭意港灣設備擴張並に水路の改善に力を盡し、今や是等施設完成に達し當港が海港として戰後貿易界に活躍するの準備遺憾なきに至れり。當港の關門たるコロンビア河口は素と砂洲ありて大船の通過に不便こせられたるを以て市民は先づ此障害除去に着手し、中央政府の援助を得て、一千六百萬弗の巨費を投じて河口に於ける浚渫及び防波工事を完成し、現時に於ては吃水三十二呎の船は自由に出入し得べく、排水一萬噸以上の船舶は優にポートランド港に入り得るに至れり。右港灣設備に關しポートランド市に於ては市港委員會及市船渠委員會を設け、諸般の設備を考究し、其結果千九百十八年以來合計千五百萬弗の市債を興して之れが費途に充て、既に市營事業こして埠頭倉庫及船舶繫留場等を設置して入港船舶の便宜を計り、尚ほ近く一萬五千噸の浮船渠建造に着手して從來の私設船渠に加ふる等鋭意擴張の實を擧げ以て當港の發展を計れり。當港東洋間この直接航路開始は當港實業家が兩三年間最も力を盡くしたる處なるが、前記諸設備の改良こ擴張こ共に遂に目的を達し、東洋滊船會社は近く定期荷物船の寄港を開始することに決し尚ほ今後の狀態に從ひ客船の設備をもなすべしこい

ふ。當港に於ける貿易は從來輸出額常に輸入額に超ゆるの狀態なるが、輸出品は小麥粉、木材、鐵及び鋼鐵並に器械類等にして輸出先は近國、日本、香港、支那及び南米を主とし、輸入品は麻（九十萬弗）、コプサ（五十萬弗）、麻袋（二十七萬弗）等を大なるものとす。日本より從來輸入せられたる重要なるものは、硫黄、椰子實、蟹、種子、茶、落花生、絹物、硬質木材、綿製器品、陶磁器等とす。

（八）東洋及ポートランド間航路――アイダホ州パリスの燐酸礦に對し、古河鑛業會社の投資以來當港を經て之れを日本に輸出することゝなり、既に本年中に於て太平洋汽船及東洋滊船會社の船舶に依り輸出さるべき豫定量は五千噸に達せり。故に東洋滊船會社は本年八月より香洋丸級船舶三隻を以て毎月一回當港及東洋間の貨物船定期航路開始を發表するに至りたり。尚ほ同滊船會社のみならず現に東洋及當港間に定期航路を有するものは太平洋滊船會社の數隻にして、臨時船舶として三井物産會社、山下滊船及勝田滊船會社の數隻も木材、小麥其他の東洋輸出に從事しつゝあり、日米貿易上當港の繁榮は益々擴大さるゝの傾向を有す。

（二）ポ市日本人の現況――オレゴン州には日本人の在留するもの約四千二百人にして其中ポートランド市及其附近にあるもの約二千人、殘餘は郡部各地に散在し市部にあるものは雜貨店、旅館、洋食店、洗濯業、或は家内勞働に從事し郡部にあるものは主として農業を經營し或は農園、製材所、鐵道等の勞働に從事せり。近來妻帶者の增加せる結果婦人及兒童の數を增加し、總人口五千と云ふも其中約三分の一は婦女子に依て占めらる。

（ホ）オ州日本人の營業――當州内に於て日本人の各種商業に從ふもの約二百二十戸、其投資額總計概算九十萬弗にして、其主なるものを雜貨食料品店、旅館、洗濯業、洋食店、理髮店等とし、之れ等商人の八割はポートランド市中にあり、近年邦人經營の商業は各種とも米人を主として顧客となすに到れり、特に過去數年間ポ市に於ける邦人の旅館業は長足の進歩をなし、今や其戸數百戸に達せんとし、而も其顧客の九割は白人にして、戰時中は當市に於ける造船業の隆盛等により來住者の數を增し、頗る業務の繁榮を來たし巨萬の富をなせるものあり、今や邦人中、市中樞要の地に宏壯の規模を備へ米人を使役して經營甚だ大なるものあり、平和克復後本業の前途は一時多少の危惧を抱かしめたるも、今日に至り未だ盛況を維持し旅館は益々高價を以て一般に賣買せられ、邦人の新に斯業を營むもの益々增加の兆あり、蓋し戰後不景氣の一度來るべきは一般の豫想なるも當市の如き製材業の中心地は、製材業の前途多望なる限り、將來を樂觀すべしとなすもの〻如く、旅館業の外諸般の營業經營何れも積極的施設に出づるの現況にあり、尚ほ市中に於て日本人にして宅地と共に住宅を所有するもの十二、其他宅地を所有するもの其數を知らず、日本人宗教團體の如き（佛耶共に）數萬弗の會堂を敷地と共に所有せり。

（ヘ）オ州日本人の農業――州内邦人の農業者の數は逐年增加しつゝありて、本年に至り二百三十戸を算するに至り、兩三年前より

戰爭の影響により農業者は何れも多大の收益を得たるを以て、日本人農業家は概して資力豊富となり、大抵運搬用自動車を有し、又新たに土地を購ひて擴張を計るもの多く、農園勞働者にして多少の資本を有するものは、妻帶と同時に獨立農業に着手するもの續出し、近來益々邦人農家の數を增しつゝあり。當州に於ては日本人の土地所有に關し、何等の拘束なきを以て日本人農業者中には早く土地を購ひ永久的設備に從ひたるもの其數尠からず、中には僅少の資本を以て年賦拂込の方法により土地を購ひて經營に着手し、其の間農產物市場の不振の時期に會しては經營持續に困難を感じたるものありしが、過去二三年間農產物は何れも空前の高價たりしを以て漸く苦境を脫したるものゝ如し。現今日本人の耕作エーカー總數は所有地借地を合し、一萬四百エーカー、投資總額七十萬弗、耕作物の主なるものは苺、林檎、馬鈴薯、牧草、大麥、各種野菜等なるが、其中馬鈴薯、野菜類はポートランド市に於ける公立市場に於て小賣値段を以て有利に賣捌き得るを以てポートランド市附近に於ける日本人小農は白人卸賣市場に利益を壟斷せらるゝ事なく多大の便宜に浴し益々發達を見つゝあり。特にフードリバーの林檎及苺栽培は近來漸く發達し堅實の點に於て當州第一たるべく、土地所有者四十名を越にフードリバー產林檎の需要增加と共に莫大なる利益に浴しつゝありと云ふ。

オレゴン州の法律は內外人均等なる土地所有權及び借地權を認むるにより、各種工業が休戰後稍ここ前揭の如し、然るに當州在留日本人には未だ大規模の農業を經營するものなく、其一戶にして百エーカーを耕作するものは指を屈するに過ぎざるの狀態にありて、カリホルニヤ州或は土地所有權なきワシントン州の日本人農業に比して不振遜色を示し、土地所有者の比較的少なきは當州の日本人農業が未だ創業後年月を閱することゝ淺く今尙ほ建設時代にある故にして、土地所有權或は借地權に於て何等の法律的制限なく且つ氣候地味市場運搬設備等に於て、凡て農業經營上便益を有せざるなき當州に於ては尙ほ一層邦人農業家の努力の範圍普ねきが如し。

(ト)オ州日本人勞働界——當州に於ける各方面日本人の勞働界は近時中央オレゴン其他に於て他州在留邦人の來りて資を投じ土地を購ひ大規模の農業に從はんこするもの續出したり蓋し自然の勢にして、之をカリホルニヤ州或はワシントン州在留日本人農業の現況に比し當州は尙ほ日本人農業發展の餘地遙に多しこ云ふを得べし。

戰時中より極めて好景氣こなり賃率は一般に戰前に倍加し或は二倍以上こなり、然して尙大戰終了後の今日こ雖も日本人勞働者の需要は減ずることなく益々增加しつゝあり。日本人の勞働は製材所、農園、鐵道、キヤナリ、家內勞働等なるが其中最も高給なるを製材所勞働こし、現今普通勞働にして一日八時間五弗六十仙を最上こし最低五弗を下るものなし。由來製材業は當州の最大工業にして戰後木材輸出甚だ激增したるに下向にあるに拘はらず製材業は却て益々好況を呈し從つて使用勞

働者の賃率を增し、戰時四弗臺なりしもの漸く上騰して最近五弗六十仙を見るに至れり、製材所に次ぐは農園勞働にして一般農業界の擴張に伴ひ其需要多く常に供給不足なるを以て各方面高給を支給し、殊にハップス植付をなす地方にては男女如何を問はず高給を拂ひ、最近男子一日五弗廿五仙を得るに至れり。其他普通農園勞働者の日給は大抵四弗五十仙內外なるが、苺收穫時は尙ほ一層昇騰すべしこせらる。次に當地方に於ける家內勞働の賃銀は製材所及農園に於ける賃率に比例し、殊に當地方に於ては勞働者中最高級に屬する製材所勞働が其他一般日本人勞働界の賃率を支配するの傾向ありて、家內勞働者の如きも洋食店に於ては皿洗の如きに對し現今一ヶ月九十弗を支給せり。キヤナリ勞働は每年夏期漁獲季に於てのみ需要あるものなるが此方面の賃率も當地方に於ては、製材所其他を標準とするは自然の數にして本年は普通キヤナリ。ボーイ賃銀一ヶ月賄附九十弗以上こなれり。之も要するに當地方に於ては製材業が好況を持續してその勞働者に高給を支給する限り總て各方面の勞働賃率の低下することなかるべし。現今當地に於ける各方面日本人勞働者は極めて有利なる位置にありて何れも兩三年來の好況にて貯蓄を增加し、尙ほ爾後數年間は有利なる位置にあるべき希望を有し居れる如し。

第十五　ワシントン州の日本人

總說——ワシントン州は米國の西北端に位し、北は英領コロンビヤ州に接し、東はアイダホ州に隣り、南はコロンビヤ河を隔てゝオレゴン州に界し、西は太平洋に面す。其太平洋岸を去る百二十哩の東方に州を南北に縱貫せる大山脈ありカスケド連峰こ稱す。太平洋岸に沿ふて海岸山脈あり、カスケド連峰こ海岸山脈の間は稍々平坦なれごも、カスケド連峰の東方は山嶽重疊せり。從つて森林に富み、鬱蒼たる森林に蔽はれたる面積實に二萬三千二百方哩にして、全面積の三割六步强に當れり。州の西北端に太平洋より深く陸地に入れる海灣あり、ピユゼツト・サウンドこ稱し、長さ南北に二百哩、海岸線一千六百哩深さ六十呎より一千呎に達し、桑港灣こ並びて米國太平洋沿岸の良港たるシヤトルは此灣內にあり。

(イ)華州日本人の沿革——ワシントン州に日本人の始めて移住したるは、明治十六年頃なるべく、明治十九年荒井達彌が桑港よりシヤトルに移住したる時は同地に在留したる日本人は水夫上りの者八九名に過ぎざりしこ云ふが、現今三十萬こ稱せらるゝシヤトルの人口も其當時は僅かに五六千人を有する一小村落に過ぎざりしなり。其以前よりシヤトル、タコマ兩市は共に甚だ激烈に支那人移民に反對し、現に一千八百八十四年八月十六日、タコマ市民は大擧して支那人を襲ひ、一隻の漁船を仕立て、數百の支那人を强制的に之に乘らしめて太平洋に追ひ拂ひ、爲めに後年米國政府は八十五萬弗を賠償したるが如き珍事ありたり。從つて日本人に對しても亦人氣宜しからず、只だ支那人の如く多からざりしを

以て、支那人に對するが如き苛酷に出でざりしのみ。然れごも當時已に前知事マクロー、前判事バークス等は深く東洋貿易に注目し、將來シヤトルの盛衰は一に東洋貿易の消長にありこなし、連夜街上に立ちて東洋人に對し迫害を加ふるの非を說きたり。翌明治二十年桑港方面より移住せるもの二百の上に出で、洋食店及び旅館業を開始するものあるに至り斯くして逐年日本人の數を增加し、タコマ、シヤトル方面に根據地を作り、支那移民に代りて鐵道、鑛山、漁業、木材製造所等に働き、明治二十九年郵船會社が、日淸戰爭御用船解除の後新航路をシヤトルに開始してより、日本人直航の便宜により渡米者大に增加し加ふるに明治三十八九年の交、布哇より轉航するもの一時に增加し、是等の勞働者は鐵道、漁場、木材所に働き漸次農園の開拓を試むるに至り、次で明治四十二年大阪商船會社がタコマに航路を開始してより當地方通過者の數を增大するに至れり。今合衆國政府の調査せる統計に依れば一八八〇年より一九二〇年に至る同港人口の增加率左の如し。

年次	人口
一八八〇	一
一八九〇	三六〇
一九〇〇	五、六一七
一九一〇	一二、九二九
一九二〇	一七、三八八

ワシントン州に於ける日本人の營業は、明治十九年西井久八なるものシヤトル市に洋食店を開業したるを以て當初こす。當時同市は日進月歩の勢にて擴大されつゝあり、これに伴ふて翌二十年には六七軒の日本人洋食店を見るに至りたり。而して同年荒井達彌タコマに到りカリホルニヤ。チヤツプハウスこ稱する洋食店を開業したるに、同地は前にも記したる如く、當時反東洋人感情盛んなりしを以て、料理人給仕人同盟の大迫害を受けて、爲めに廢業の止むなきに至れり。現郵船會社々長伊東米次郎亦同市にポピユラこ稱する洋食店を開業せるも同一の運命に會したり。而して二十一年柴田國吉なるもの同市に日本食料品店を始めたるに、最初の日本食料品なれば求むるもの多く、澤庵一本を二弗五十仙に賣り上げたりこ云ふに徵しても當時在留邦人が如何に日本食に飢ゑたるかを窺知するに足るべし。二十三年に至り現在の古屋政次郎ウエラー街に商店を營み仕立屋及雜貨を業こしたり。其後移住するもの續々こして增加するに至れり。

(ロ)ワシントン州の農業——當州農業開發の時期は加州より稍後れ、日本人の盛に移住を初めたるは日本の漁船會社がシヤトル港に航路を開始したる後の事にして、之等最初の移民は多く鐵道、製材所等に就働し、後農園勞働に轉じたり。明治四十年スポーケン地方の甜菜園開けて日本人の就働する者頗る多く、請負耕作は殷盛を極めたりこ雖、其後當地方の甜菜園は更に堅實なる發展を示さず、大正元年に至りて農園大に減少したり。然れごもワシントン州在住日本人は漸く農園生活の趣味を涵養し、當時シヤトル

の工業大に勃興し人口漸く增加するに從ひ新鮮なる食物の需要大に起り、明治四十年シヤトル附近の日本人の野菜耕作に從事する者僅かに三十軒内外に過ぎざりしが大正元年に至りて酪農家を合して四百六十軒の多數に上れり。農作物の主要なるは野菜、苺、ポテトー、乾草、穀物類にして果樹園の經營極めて少なし。生産物は主こして附近の都會に販賣せらるゝも、時こして加奈陀又は州外に輸出せらるゝものあり、現在シヤトル市郊外の日本人農業家は其數大約五百廿軒にして經營面積總數二萬英町に及ぶ。日本人農業家中特筆すべきは酪農場の經營なりこす。日本人酪農場は主こしてホワイト●リバー流域を中心こしてシヤトル市近郊に大發達をなし、附近の都會に供給せらるゝ生乳の大部分は日本人の所産にかゝるものなり、而して過剩の生乳は乾酪こなし他州に輸出さる。近來米人酪農家こ共同酪農組合を組織し市價の維持に努め品質の改良を計る、蓋し在米日本人酪農生産の最大なる地方にして大正十年の調査によれば日本人酪農家の數八十二軒にして之に飼養さるゝ乳牛五千七百頭、牧場面積四千英町に及び投資總額九十萬弗に達すこ云ふ、農作物は野菜、苺を主こなし多くホワイト●リバー溪谷及びタコマ市附近に散在し其數四百戸に達するも古來外國人の土地所有を禁じたるを以て日本人農業家は凡て借地に依り經營す、作物は大抵一毛作にして收穫亦大ならず、夏季短かく氣候冷涼にして降雨多きを以て大農の經營に適せず、農園の組織頗る鮮細微小を極む、たゞヤキマ平原及びスポーケン地方の

(八)日本人營業狀態の變遷——日本人の營業に着手せしは洋食店、雜貨商の類にして、一九〇〇年以前に於ては一般同胞社會狀態甚だ不健全なりしのみならず、米人社會狀態も等しく混沌こして秩序なく、其の間に在りて低級なる勞働に從事せるもの多數なりしを以て、今日より之を回顧すれば殆んご隔世の感あり、邦人は勞働に從事せる間に自然に習得せる職業を以て自營獨立の業務に依り經營す、作物は大抵一毛作にして收穫亦大ならず、夏季短かく氣候冷涼にして降雨多きを以て大農の經營に適せず、農園の組織頗る鮮細微小を極む、たゞヤキマ平原及びスポーケン地方の

のなり。殊に農業勞働に從事せしものは一九〇六年以後に於ては借地農業に從事するに至れり。當時農業は一般人口の增加急速なりし上に各方面より之れを奬勵したる結果長足の進步發達をなせり。最近に至り商業、製造業其の他各種の雜業發達せりこ雖も、之は其後約十ケ年間の事に屬し、別表營業統計に之れを見るも其の發達徑路明瞭なるべく、更に最近に於ては大戰の影響を受けてシヤトル港を中心こして貿易業の發達せるものありしが大体に於て日本人營業は地方に於ては農業、市內に於ては宿屋、理髮店、洗濯業、靑物商等其主なるものなり。而して上記諸獨立營業は一九一七年以來格段の發達をなせるものゝ如くなれご、戰後の不景氣に際會して其の數著しく減少するの止むなきに至れり。西北部聯絡日本人會の調査したる營業狀態は左表の如し。

(二)大正九年ワシントン州日本人營業狀態一覽表

銀行三、新聞並雜誌九、醫院並齒科醫一七、通辯並保險代理一〇、周旋業三、印刷業三、旅館二二五、飮食店九三、洗濯業五九、湯屋業七、球場一二、理髮業七五、洋服裁縫業三九、デーオーク業五六、貿易商一三、日米雜貨食料品商二三、人夫並建築請負業九、美術店七、寫眞業五、家具店三、ドライグーヅ七、十五仙店六、文房具書籍店二、時計寶石貴金屬商一〇、藥鋪七、活動寫眞館八、貸自動車業四、自動車修繕業八、肉屋四、野菜商三三、果物及氷菓子店二二、菓子製造業七、裁縫敎授二、肥料商二、麵及味噌製造四、アイスクリーム製造二、ペンタ職一、サイン職二、養蠣業二、農業四五三、牧畜業八二、溫室業八、農商仲買一三

△合計一四四〇

第十六　山中部同胞發達史

(イ)概觀——山中部七州に於ける同胞發展の徑路並に分布の狀態を記述するに方り、便宜上山中部を東西に別ち、ロツキー山を中心こし、ネバダ、ユタ、アイダホ、ワイオミング、モンタナの諸州を山西部こし、コロラド、ネブラスカ、カンサス、ニユメキシコ、アリゾナを山東部こ稱す、而して日本人發達の徑路を鐵道就業時代及農業經營時代に大別し、加ふるに鑛山就働を以てすれば能く該地方に於ける日本人の消長變化を知るを得べし。

(ロ)山西部地方の地勢——山西部諸州は太平洋沿岸を離れてロツキー山の南北に連亘する間に散在するを以て地勢自から高原に位し、海拔三千呎より五千呎に達し地質系統亦古く氷河期時代に始まり、水成火山兩岩層の噴出隆起雜然こして石炭及諸鑛物を此間に藏するを見る、スネーキ河はアイダホの高原を奔流して肥沃なる沖積土の平野をば構成し、ジヨルダン、ベヤ河の流域はユタ州にありて農園の中心地たり。氣候は大陸の特性を有し冬夏二期に

區別し、春秋の季節短かく六月下旬に最高温度を示し、九月中旬降霜を見る。然れごも例年九月下旬より十月に至る間は小春日和の訪るゝを常こし、収穫は大抵此季に於て行はるべく、人稱んで『インデアン・サンマー』こ云ふ。冬季は降水量平均十一吋以上に達し、山頂の白雪は諸川に流れて田園を濕すに足り、貯水所の設備米國第一こ稱せらる。當高原地方人文の主腦なる者はモルモン宗徒の植民事業なり、一八四七年ブリガム・ヤングを首めこせる一隊がソートレーキに到達して此高原を以て天惠の地こなし、植民建設の幕を開きたるに始まる。爾來春秋七十年幾多の迫害、饑餓等に遭遇して終に今日の成功をなすに至れり。

(八)鐵道就働時代――山中部地方に於ける日本人發展の徑路は、東洋移民こして日本人の先驅たる支那人に負ふ所加州に同じきものあり。支那人が山西地方に勞働者こして勢力を扶植したるは主こして鐵道就働を根據こし發展したるに依る、今支那人發展の狀態を見るに一八四八年西部諸州は米國領に歸し、加州の金鑛發見せられ大陸を横貫せる鐵道の布設必要を告ぐるに至るや、最も不足を感ぜしは鐵道人夫の供給なりき、殊に西部桑港を起點こして人夫の募集は絶對不可能事なりしなり、故に鐵道敷設關係者は加州金山支那人の勞働成績に鑑み、直接支那本國より大多數の支那人を輸入し横貫鐵道の難事業を完成したり。而して鐵道の新設完成したりこ雖、鐵道は常に多數勞働者を必要こなせるが故に、彼等支那人は鐵道完成後こ雖も鐵道工夫こして忠實に就働したり。

當時此地方に未だ同胞の隻影を認めざる明治十七年頃既に此先驅者の一隊は此モンタナ州ビユテ市に現れ盛んに活動し其數四十名に達したりこ傳へらる、其後鐵道人夫受負人こなりたる田中忠七、長谷川源司等は之に關係して當地方に乘込みたる男子にして鐵道就働を根據こし發展したるに依る、今支那人發展の狀態を見るに一八四年田中忠七は支那人の人夫頭アセーなる者こ偶然の機會にて、鐵道に日本人を供給すべく契約をなし、ポートランド市に赴き四十餘人の同胞人夫を募集し、アイダホ州ナンパを根據地こなしオレゴン・ショートライン鐵道に日本人工夫を就働せしめたり、蓋し米國に於ける日本人鐵道就働の當初なりこすべし、後ソートレーキ市より勝沼富造を呼び書記こなし事務を管掌せしめ、間もなく支那人受負者の羈絆を脫し直接鐵道會社に人夫を供給する事こなれり。然して長谷川源司も加州に於て人夫の供給を開始し、日向輝武、菅原傳等も營利會社を起

し人夫及食料の供給を創めたり、斯くてロッキイ山以西諸州人夫供給の實權は久しく田中忠七の掌握する處たりしが漸く財政紊亂し勞働者の委托金消費其他不正行爲の曝露するに及び金門日報は田中忠七及愛國同盟一派を攻撃し桑港新聞亦正義の名の下に之に應戰し一時非常に混亂を極めたる事あり。領事珍田捨巳は其年アイダホ州に出張し該事件の眞相を調査せり。田中加州に去るや熊本一二三其後を繼ぎ日本人代理者として繼續したり、此頃伊集院兼雄、橋本善造、同大五郎、西山元、假屋卯太郎、南春松等も此地方にありたりき。卅二年倉永照三郎桑港よりエス・ピー鐵道に人夫供給を開始し、翌年西山元、高塚吉造共同にて邦人四十名をデンバー・リオグランド線に供給す、卅六年犬養三郎、中田鶴太郎ポカテロ市に日本人工事局を設く、同年西村龍雲、脇本勤は別にユー・ピー鐵道に供給を契約せり。卅四年假谷卯太郎はハリマン・システム、ロッキー山以西の機關車掃除受負契約に成功す。翌年橋本大五郎はサンピドロ鐵道新設に際し人夫を供給し始む。如斯日本人の鐵道就働區域はロッキー山西五州に亘り總數五六千人に達し、布哇よりの轉航者は競ふて之に赴き空前の活躍を呈したりしが、轉航禁止に會し新に同胞を招致するの途杜絶し、逐年就働者の數を減じ今日の衰滅を來たせり、然して鐵道就働生活の無趣味より田園生活の端緒を開き漸次農業經營時代に進む。

(二)農業經營時代——海拔四千呎の高臺にモルモン教徒の建設したる植民地は農業地として其天惠加州に及ばざるも、尚貴重農作地たるを失はず、殊に此教徒が常に農業を重視し小農細耕の特長を現はし山中部最堅實の發達を來せり。日本人が最初此地方に居住したるは鐵道線路に沿ひたる工夫生活なりしが、漸次農園生活に進入するの機會を作れり。明治廿五年頃オグデン地方に伊集院兼雄、村上琵吉が家畜及び野菜業に從事せるも取立てゝ記述するの資料なし、當地方の農作物は重に甜菜、牧草、麥等にして、高山地帶に適する果樹類も栽培せらる。ユタ製糖會社が試作せる甜菜は多年苦心の後成功し、爾來ユタの各地より延いてアイダホ州に發展し、明治卅六年ユタ製糖會社重役ジョージ・オースティンは甜菜園勞働者供給を在加州日本人に求め來り、オクスナード地方より猪瀨猪之助、柴田嘉七は初め數十人の人夫を率ゐて、ユタ州ガーランドに到り、次いで日米勸業社は同會社の要請により驚津文三、皆部梅太郎をして實地を視察せしめ、加州より四十七人の優良人夫を供給せり、亦寺澤六之助をアイダホに派遣しユタ・アイダホ製糖會社に人夫を供給したり、之により同地白人農業家は日本人の優秀なるを認め山中部農業の發達を促進せり。卅七年日米勸業社は自己の關係したる鐵道を利用し盛に加州より日本人勞働者を移入し高原甜菜農園一帶に配布したり。別に七千英町の收穫分配耕作をなし莫大の損失を招きしも連年事業を繼續したり。當時日本人の布哇より來航せし者の中に力働義團々員と稱するものあり、順田幸五郎之が團長こし勸業社と提携して兩州の農園に飛躍せり。卅八年山内義雄、糟谷久作キヤシバレーに入り、

中畑六郎ロック●スプリングより人夫をば引率してモンタナ州ビリングスに移りてビーツ農園を經營せり。斯の如くにして農園勞働の發展は最高調に達し、春夏秋季節には農園勞働に從ひ、冬期は炭山、鐵道に口を求めて稼ぎ、周歲空費なき收入を得たり。之等の日本人は年を加ふると共に農園定住者となり、寫眞結婚に依りて妻を迎ふる者增加し、農園勞働より步合耕作に進み、步合耕作より更に獨立農園經營に移れり、而して甜菜農業以外奧殿地方にはトメトを主こし、あらゆる農業に從事するもの加はり、大正三年塩湖市に內國鑵詰會社の創立を見、ローイ村に工場を有し同胞の資本に依り經營を開始したるも中心人物を欠き一年にして中止せり、然れごもトメト耕作は異常の發達を遂げ、オグデン市以南に移住したる農業家は優に三百軒に達するこ云ふ、ソートレーキ市附近に散在する日本人野菜農業者は年により消長あるも、概して南加產野菜の競爭を受け將來發達の見込少なきが如し、アイダホのフオールス地方に產する馬鈴薯は近來日本人耕作者に依り其產額增大し品質も亦優良種を產す、然し市場遠隔の爲め販賣に幾多の不便あり、種芋の產地こして多望の將來を有するが如し。

以上はロツキー山西に於ける日本人農業發達の概觀なるも高原地方は氣候餘りに寒冷なるこ甜菜耕作の經費多額に上ぼるに拘はらず、年に凶豐ありて有利安定の事業にあらず、世界大戰後市價暴落して事業の經營益々困難ならんこする傾向あり、山中部農業家は世界產業の狀態こ市場經濟に鑑み之れに順應し農業方針を一變すべき時期に際會したるが如し。

(二)鑛山就働者――ロツキー山西に於ける鑛山就働者は一時非常の數に達したるも最近に至りて其數減少して昔日の觀なきに至れり。人夫を供給し始めたるは西山元にして明治卅一年ユー●ピー石炭會社こ契約しワイオミング州ロック●スプリング炭坑に日本人を供給したるを初めこす。爾來同坑日本人事務所は幾多の變遷を經て現在の權堂誓吟に至れり、スペリア炭坑は日米勸業社の初めて受負したる處にして、鈴木六彥を經て砂田隣太郎に至り中村竹造之を主宰して遂に放棄す、ワイオミング州フロンテヤ●キヤマー炭山は日米勸業社に依り卅八年初めて日本人坑夫を就働せしむ、日本人炭山就働地こして最も繁榮の土地なり、第六坑主任荻原正一夫婦が部下に慘殺せられたるは最近のここなり。ワイオミング州ハンナの炭坑は脇本西村組により卅八年より人夫を供給し、千葉兵藏之が主任たりしも大正年代に入りて解散せり。シエリダン炭坑は有名なる北部の日本人就働地にして伴支店之に關係す、而して日本人のワイオミング州炭坑に就働以來、社會上特筆すべき事件は四十一年山中部炭坑夫同盟の成立こ同時に東洋人も同等の同盟加入權を得たる一事なりこす、ユタ州の炭坑は橋本大五郎キヤスツスル●ゲートに卅七年の秋初めて日本人坑夫を供給したるに始まる、四十一年中川綱太郎ケンネルウオールス炭坑に人夫を供給し、橫山茂吉クレヤフイルド炭坑會社こ契約し人夫を供給す、大正年代に入りてサンニーサイドに中地孝之助、ハイソ

サに青柳清一郎あり、モーランド、プライス、ピアレス、レチユーダの各炭坑にも日本人坑夫の就働するありてユタ州の炭坑就働者は反つてワイオミング州の夫よりも多數あり、勞働供給受負者こ坑夫の關係も昔日の如くならず年こ共に改善され合議制に依り就働するもの多し。

鎔鑛所に日本人の就働したるは卅九年ガーフイルド鎔鑛所に藤田某が日本人を供給したるを最初こす、翌年佐藤榮三郎之を繼ぎ現在に繼續す、ユタ・カパー精錬所は佐古太四郎兄弟の監督たりしが就働者の排斥に逢ひ中途任を辭したり、トエラ鎔鑛所は綿貫光五郎主宰したりしも部下の勞働者は同盟結束して彼を放逐せり、鎔鑛所に次ぎて日本人勞働者の集團したるはビンガム銅山なるべし、四十二年初めて岡早雄之を開き、清野保太郎、遠藤清太、同榮吉、風早誠一郎等鑛山に事務所を設け盛に人夫を供給したり、大戰終熄後は鎔鑛所鑛山共亦昔日の如くならず勞働者悉く四散せり。

農業經營及鐵道鑛山の就働は、ロツキー山西日本人生活の主要職業なり。市内に生活して種々の職業に從事するものは玆に集散する同胞を唯一の顧客こして營業に從事す、卽ち旅館、通辯、醫院、食料雜貨店、飯屋等を主こし、其他宗教團體、新聞社、公共團體等の存在を見る。山西諸州中にありて最も日本人の發達こ關係あるはソートレーキ市、オグデン市及ボカテロ市こすべし、オグデン市は最も早く日本人の營業を創めたる處にして大陸橫斷鐵道縱貫鐵道の交叉點なるを以て山西鐵道就働時代には多くの鐵道受負事務所あり、食料品販賣店及び旅館等多くして其他遊戲場、敎會、公共團體も備はれり。

ソートレーキ市はオグデンを南に距る三十六哩にありてユタ州の首都たり、日本人は最も早く當市に入りたる者ありて、鐵道人夫の供給の途開くるに至り旅館を經營するもの現はれ、漸次日本人の移住するものを增し、附近の銅山に人夫を供給するに至りて人口大に增加したるも、大戰後銅價の下落こ共に鑛山事業振はず急劇に定住者の數を減少して今日に至れり。ボカテロ市はアイダホ州の東南隅にあり、農園及鐵道、鑛山等の勞働者常に此處を中心こして集散し、鐵工場に就働するもの年中絕えず。鐵道工夫事務所、商店、旅館、日本人會の設備あり、アイダホ州中、日本人最古の活動地たり。現時灌漑の便開けたるを以て附近の農園にビーツ及野菜等を經營する者現はれたり。

△山西部諸州日本人の消長を示せば左の如し。

	一八九〇年	一九〇〇年	一九一〇年	一九二〇年
ユタ州	四人	四一七人	二、一一〇人	二、九三六人
アイダホ州	—	一、二九一	一、三六三	一、四六九
ワイオミング州	—	三九三	一、五九六	一、一九四
モンタナ州	—	二、四一一	一、五八五	一、〇七四
ネバダ州	三	三八	八六四	七五四

（イ）地勢――ロッキー山脈を起點として漸次東方に傾斜し遠くミツシツピー河の大平野に連亘する地方を假に山東州と稱ぶ。山東諸州中に在りて日本人の在留するもの尠なからざるを、コロラド、カンサス、ネブラスカ諸州及びニュー・メキシコとなす、就中コロラド州に在留するもの最も多く、其他は鐵道、鑛山の工夫及び少數の農業に從事するものあるに過ぎざれば、山東諸州を記するに方りて、勢ひコロラド州を重視せざるべからず、今各州の面積及び首都を掲ぐれば左の如し。

州名	最長	面積	首都
	哩		
コロラド	二七〇	三九〇	一〇三、九二五（方哩） デンバー
ネブラスカ	二〇五	四一五	七七、五一〇 リンコルン
カンサス	二〇〇	四〇〇	八二、〇八〇 トペカ
ニュー・メキシコ	二九〇	三五〇	三三、五八〇 サンタ・フ井

ネブラスカ、カンサス二州は地味豊饒にして就中ネブラスカ州の如きは國内屈指の農業地なり。亦コロラド州及びニュー・メキシコ州は近年灌漑工事進捗して著しく開發しつゝあり、此地方に於ける氣候は寒暑共に甚だしき差異ありて、到底四時温和なる加州の如きに比すべからざるも、概して空氣清淨にして人體の健康に適し農作物の成育に適す。

（ロ）山東諸州日本人の沿革――日本人が山東諸州に足跡を印せるは明治五六年の頃に屬すれども、悉く家内勞働者にして明治三十四五年の交同地方のユニオン鐵道會社、リオ・グランド鐵道會社等が工夫として日本人を使用するに至りしより鐵道工夫となりて同地に入るもの加はり、同地方との往來頻繁となり從つて移住するもの次第に加はり、一方に於ては當時コロラド河の灌漑工事發達して、砂糖大根耕作盛んに行はるゝに至り其農園は日本人を使用し、日本人は其獨特の技能を發揮して頗る米國人耕主の信用を博し、漸次農業及び商業等發達して今日に至りたるなり。

（ハ）山東諸州日本人の農業――コロラド州の農業には砂糖大根、小麥、燕麥、ポテトー、キヤンタロープを主とし、ネブラスカ、カンサス兩州は小麥、燕麥等の穀物、ニュー・メキシコの農業は、玉蜀黍、牧草等を主となせり、就中ネブラスカ、カンサスは國内有數の農業地なれども日本人の農業は未だ微々として振はず、ニュー・メキシコは鑛業地にして、未だ農業を以て目すべからず、以上三州の日本人農業は殆んど記するに足るものなく、山東諸州の日本人農業は唯だ一のコロラド州あるのみ。コロラド州に於て日本人が自ら農業經營を始めたるは明治三十五年頃のことにして、初め其土地に經驗を有せざりしかば多くは失敗せしこと雖も、漸次經驗を積むに從ひ歩合耕作を經營するもの現はれ、之に適應する方法を案出し、明治四十二年度に至りては、所有地五百廿五英町、現金借地一萬一千五百七十七英町、歩合耕作四千二百九十七英町、請負耕作七千六百二十七英町を算するの盛況を呈せり。

之れ日本人の山東に來りて農業に從事したる時より十年間に於ける發展進歩こなす。然して明治三十五年頃デンバー市を中心こしたる我が同胞は主こして家内的勞働に從事したるに過ぎざりしが、同年廣島縣人西村才次郎がコロラド州南部のロッキーフオードに到りて農園勞働者を供給し、始めて農業に從事せる者多きを見るに到れるなり。同年外園直一が家内勞働より轉じてグリーレーに移り、砂糖大根園の勞働請負に從事し多數の日本人をして農園に働くの機會を與へたり。翌年山中政雄、森銀之助、木村一、矢之原由次郎等同勢三十餘人加州より移住し來り、コロラド州に於て數百英加のビーツ及甜瓜耕作に從事せるも、惜むらくは加州の耕作法を移して直ちに本州に應用せる無經驗こ氣候の不順こは遂に彼等をして一敗地に塗みるの止むなきに了れり、然れごも山東に於ける日本人に農業發展の機運を與へたる功績は鮮少に非ず。當時ワイオミング州セリダンに仲事務所出張所主任こして岡島金彌あり、彼は部下三十名の勞働者を率ゐて、コロラド州フオートコリンスのビーツ農園に投じ、更に外園直一はロックスプリング炭坑の西山元こ連絡を取り、グリーレー市を根據こして大根耕作及び各種の工事を請負ひ人夫を供給せり、斯の如く鐵道、鑛山、農園に盛んに人夫を供給し同胞の移住するもの益々增加し、事業の發展を促し、遂に今日の隆盛を見るに至れり。現在日本人はフオート・ラプトン地方の大根及び野菜園を中心こし、オルト地方の農園には土地所有者多しこ云ふ。山東諸州在住者數を年代に別てば左表の如し。

州名	一八九〇年	一九〇〇年	一九一〇年	一九二〇年
コロラド州	一〇	四八	二、三〇〇	二、四六四
カンサス州	四	四	一〇七	五二
ニユー・メキシコ州	三	八	二五八	一四一
ネブラスカ州	二	三	五九〇	八〇四
アリゾナ州	二	二八	三七一	五五〇

(二)現今の統計——一九二一年度の調査に依れば山東各地に散在する日本人の職業別及び其員數は左の如し。

團體職員一二、宗教家四、教育家二、學生一五〇、醫師三、歯科醫四、通辯業一、印刷業一、寫眞業五、雜貨商一六、旅館及下宿業一五、洗濯業三、理髪業五、產婆業一、新聞雜誌社員一〇、仲買商六、食料品商一〇、魚肉店五、飲食店一五、代理業五、裁縫業三、湯屋五、遊戲場一七、農業家五五二、桂庵業三、會社事務員一〇、店員二五、飲食店雇人二二五、農園勞働者二五〇、鑛山從事者五〇、鐵工場勞働者一〇〇、鐵道勞働者五〇、家内勞働者五〇、雜業三〇

第十八　子バダ州の日本人

(イ)其沿革——ネバダ州に日本人の初めて入りしは、何年頃なりしや記錄の徵すべきものなし。鑛山發見當時（明治五六年頃）田中鶴吉單身金鑛地に行き坑夫こなりて金山採掘の業を習はんこ企

てたりしも、其生活の卑野粗暴に堪へずして再び加州に歸らんこするも旅費なく、シエラ、ネバダ山を徒歩して桑港に着きたりこいふ前に述べたる珍話の外記すべきもの無し。同州リノ市には家内的勞働に從事せる者明治二十年代に存し、明治三十年代には十數の賣春婦ありき。而して之等賣春婦こ關係ある男子は支那街附近に巢くひ賭博に耽り放埒の生活を送りたるなりき。

(ロ)鐵道工夫――明治三十年頃よりネバダ州エス●ピー線には倉永、脇本等の人夫供給ありて此沿線に二三百人の日本人あり。次で明治三十七年日米勸業社はネバダ州スパークス以東の沿線に數百名の人夫を供給し、其事務所をスパークスに設け、堂本商會、駒田商店も亦支店をノリ市に設け鐵道工夫の食料品を供給したり。此頃神奈川縣人清水某リノ市に野菜店を開き、附近に野菜耕作をも兼業したるが久しからずして廢業せり。現時ネバダ州の鐵道沿線にはスパークス鐵道工場に數十人、ロスビガスに數十人働き居るの外、鐵道沿線工夫は多く墨國人之れに代れり。

(ハ)ネバダ各地の日本人――鐵道工夫全盛の時代を過ぎて同地にありし日本人はエス●ピー沿線の各驛に散布し、リノ市スパークス、エルコ等に家内的勞働に從事するものあり、或は農業に從事するものあれご其數多からず。農業地こして數年前ロス●ビガス方面に土地所有を試みし日本人あり、羅府谷越事務所にては同地の土地賣捌を周旋したるこごありしも遂に不成功に終れり。又明治四十三年頃ネバダ砂糖會社は、ファーロンの地を卜してビーツ栽培をなし、西山元人夫を供給したるこごありしが、ビーツの成績不良にして中絶し、須賀原秀治外二三名の者ビーツ耕作業を營みしも之亦失敗に歸したり。

ネバダ州に於ける過去四十年間邦人々口の統計は左の如し。

年次	人口
一八八〇	三
一八九〇	三
一九〇〇	二二八
一九一〇	八六四
一九二〇	七五四

第十九　加奈陀の日本人

(1)概觀――英領加奈陀の地、廣袤實に三百七十四萬五千五百七十四平方哩にして、日本帝國本土の約十五倍、北米合衆國本土よりも大なること七十七萬餘方哩なり。而して其人口約九百萬に過ぎず、此地農產、林產業、鑛物、水產物等天然の富源に富み、英本國の血液こして重要の位置を占む。

日本人の加奈陀に渡來せるは加奈陀西岸コロンビア州にして明治十年前後にあるが如し。ヴヰクトリア市に美術雜貨商を營める永野萬藏の如きは、最古參者の一人なるなり。萬藏が初めて同港に上陸したるは明治十年三月にして、當時同市に在留したる日本人

は二三名に過ぎず、本土則ちバンクーバー方面に在留したるもの皆無なりしこ云ふ。蓋し當時ヴヰクトリアはコロンビヤ州最大の都會たりしのみならず太平洋岸屈指の商港なりしも、バンクーバーは明治十四五年の頃まで、土人を除けば白人支那人の居住するもの數十名に過ぎざる寒村なりしを以て、日本人移住者も亦ヴヰクトリアに足を駐めたる也。其後明治十七年數名の日本人ヴヰクトリアに上陸したり。此等の多くは船乘業者にして、主に海獸獵船に乘込み渡航したるものなるが、越ゑて十八年にはシヤトル方面より移住せるもの亦數名ありたり。其後バンクーバーの發達に連れ、米國より移住するもの漸く多く、他方に於ては二十二年には二十四名、二十四年には一百名、二十五年には七十三名こ云ふが如き年々日本より渡航するものあるこ共に、四十年には前後六回に渉りて二千五百三十六名の日本人布哇より轉航して俄然在留民の數を增し、且つ各種の事業盛んに勃興するに至れり。

(ロ)バンクーバー日本人――明治十四五年前までバンクーバーの住民は土人を除き數十の白人及び支那人居住したるに過ぎず、現時最も繁華なるヘスチング街の如きさへ鬱蒼たる樹林を以て蔽はれ、外部この交通は一週一度小蒸瀛船のヴヰクトリアに通ひしあるのみ。然るに明治十九年七月加奈陀太平洋鐵道完成して、バンクーバーを終點こなし、翌年會社が東洋航路を開始するに至りて俄然活氣を呈したり。然れごも明治二十五六年頃までは、全く田舍タウンたりしに過ぎず。一例を擧ぐれば、當時巡査は僅かに六名にして往々白晝市內に辻强盜の行人を惱ますものありたりこ云ふに徵するも一般を察すべし。其後製材業、漁業の勃興及び東洋貿易の發達に從ひ漸次繁榮を致し、今日にありては太平洋沿岸於ては桑港及びシヤトルに次げる商業港なり。バンクーバー市に日本人の移住したるは明治二十年前後なるも、最初の十年間は勞働に從事するものゝみにして營業こして見るべきものなかりしが、四十年以後在留邦人の增加するに連れ、之れが要求に應じて各種の商業及雜營業起り、漸次今日あるに至れり。而して加奈陀に於ける日本人は鐵道、漁業、林業、鑛業等各方面に發展せるも就中漁業に對しては絶大の發達をなしたり。

(ハ)漁業こ日本人――コロンビヤ州在留日本人漁業者が州內主要なる鮭漁業に絶大なる勢力を有し、過去卅年間これより得たる潤利の莫大なるものあり、而して當州鮭漁業の急速なる發達は全く斯業に獨特の手腕を有する同胞漁者多年の目醒ましき活動與かつて力ありこいふべし。更にナ、イモ附近に於ける鰊漁の如きは全く日本人により創始せられたり。日本人漁夫が白人或は土人漁者に比して成績の極めて優越せるは世人の等しく認むる處にして、白人當業者は如何なる機會に於ても公然日本人漁者の非凡なる技能を賞讃するに躊躇せず、又實際に於て州內の各鮭鑵詰會社こも殆んご同胞漁者を傭用せざるものなし、是れ白人及び土人の漁者のみを以てしは到底滿足なる結果を收め能はざるに依るなり。日本人漁者は晴雨に係らず出漁するを常こし、鑵詰生產者に信賴さ

れ重要視されつゝあるなり。而して漁獲就業者は年によりて其數を異にし、大漁の時は增し不漁の時は減少するを常こし、年內にありても漁期によりて其數に增減あるも平均日本人の漁夫は平時三千名に達し全漁者の六割を占むこいふ。鮭漁は漁業の主なるものにして例年七月より十一月を漁期こし、十二月より翌年二月まで鰊漁に從事し、三月より六月までブルー・バックを漁す、然して當州の漁業に從事するものは、漁業規則に基き必ず領內に國籍を有するものならざるべからず、故に英領以外の國土に於て出生したる日本人のみに限らず何れも加奈陀に歸化して漁業鑑札の下附を受くるを要し、日本人にして歸化したる者大約六千名に達すこ云ふ。尙日本人の獨占的事業たる鹽鰊及鹽鮭業はステブストン其他の島に於て製造せらるゝものにして年生產高二萬噸に達し、主こして日本、支那方面に輸出せり。上述の如く加奈陀に於ける日本人漁業家は創業以來急速の發達をなし、莫大なる利益を見るに至りたるも、其優秀なる技倆こ成功こは反つて諸外國人同業者の嫉視するこころこなれり、加ふるに一九〇〇年頃に至りて日本人の來航者激增し、新に歸化を求むる者多く州官憲の注目を受くるに至り、白人側漁業家の同胞排斥は益々增大し始めたり、而して此時に至り、日白人兩漁業組合の紛擾は西海岸に於ける重大なる政治問題こして多大の注目を惹くに至り、結果紛爭の因は日本人の來集にありこされ、一九〇〇年の秋ビー・シー州議會に彼の有名なるナタル法の通過を見るに至れり。而して加奈陀日本人排斥の事情は獨り漁業方面に止まらず、林業、農業、其他日本人の發展せんこするに方りては必ず排斥問題を伴ひ來るを常こし、其狀恰も加州の排日問題こ同じ。アングロサクソン民族の國を成す處にありては何れの國を問はず當分此傾向は熄まらざるべし。然して加奈陀の日本人が白人社會より諸種の排斥に苦しめらるゝに係らず、歐洲大戰の勃發するや、英國の爲めに身命を賭して奉公の義を盡したるは特筆大書すべき事實なり。

(二)義勇團こ出帥——一九一六年一月日本人義勇團組織せられ出帥に志願せるもの二百二名に達し、數ケ月の教練を經たる後其の先發隊は同年六月十二日渡歐の途に上り、次で數回加奈陀兵に混じて出征せるものなるが、此中戰死せるもの、負傷せるもの頗る多く、歸還後其兵員は約半數失はれたりこいふ。嗚呼、我同胞の悲壯義烈に向つて我等は萬斛の淚を惜しむ能はず。

(ホ)最近日本人の統計——加奈陀大陸日報社の記する處によれば千九百十七年の同胞社會は左の如き現象を示せり。

官廳及學校一四、教會七、團體三六、新聞及雜誌社八、銀行及貿易商七、諸會社土地賣買業九、醫師、產婆、藥舖二三、保險業、代理事務所一二、印刷業及書籍店七、通辯及代書業一四、美術雜貨商一二、時計商及寫眞館一四、ホテル業六九、海產物輸出商六、食料品雜貨商八六、精米所及製麵所五、金物及機械商六、鮮魚及青物店六、蒲鉾製造業二、菓子及玩具店一四、球場一五、洋服洗濯所四四、洋服裁縫所一三、靴店

及修繕所一四、湯屋及理髪所六一、豆腐屋八、酒場六、按摩鍼灸師五、古道具店及鉄力屋五、運送業及客自動車一四、大工、竹細工、サイン、石工七、洋食店及料亭二七、製材請負業一五、造船所一五、漁業請負業三二、山林業六四、鑛山業一、農業八九、雜業二九九

第二十　在米邦人諸統計

△日本人出入國表（移民總監ノ報告）

年次	入國	出國
一九〇八	九、五四四	四、七九六
一九〇九	二、四三二	五、〇〇四
一九一〇	二、五九八	五、〇二四
一九一一	四、二八五	五、八六九
一九一二	五、三五八	五、四三七
一九一三	六、七七一	五、六四七
一九一四	八、四六二	六、三〇〇
一九一五	九、〇二九	五、九六七
一九一六	九、一〇〇	六、九二二
一九一七	九、一五〇	六、五八一
一九一八	一一、一四三	七、六九一
一九一九	一一、四〇四	八、三二八
一九二〇	一二、八六八	一一、六六二

（註）一九〇九年に至り日本人渡米數の激減せるは所謂紳士協約に依り日本政府が邦人の渡米に嚴重なる制限を加へし結果なり、紳士協約の規定の下に於て米國に入國し得る日本人は、（一）曾て米國に居住したるもの、（二）現在米國に居住するものゝ兩親並に妻子、（三）定住農業者にして此外外交官、商人、資本家、學生、宗教家其他勞働者に非ざるものは自由に入國し得るは勿論なり。

過去數年間に日本人入國者の增加したる原因は左の如し。

（一）歐洲大戰の結果歐洲行きの日本政府官吏、商人其他の旅行者は多く米國を經由したり、而して此等日本人は一たび太平洋岸の到着港に於て入國者として數へられ歐洲よりの歸途米國經由の際に於て再び入國者として數へられ居るを以て二重に表示され居れり。

（二）戰前歐洲に赴きたる日本人留學生は戰爭の爲め一時に米國諸大學に來集したり。

（三）歐洲大戰の結果異常なる大發展を爲せる日米貿易は紐育、桑港、沙港其他の米國重要都市に日本人大會社、大商店の支店、出張所、代理店の簇出を見るに至らしめたり、此等の商事會社に勤務の爲め渡米せる日本人の多くは家族を同伴し來れるを以て入國日本人の數は亦爲めに大に增加するに至れり。千九百十四年度に日本が米國より輸入せる貨物は價格五千四百萬弗に過ぎざりしが千九百十八年には二億七千五百萬弗に激增せり、即ち日本に對する米國輸出は四ヶ年間に五倍せる譯なるが、之に對し同期間に於ける日本の對米輸出は僅かに三倍の增加を見たるに過ぎず。

△勞働者及び非勞働者別に依る日本人の米國入國者數

年度	勞働者	非勞働者
一九〇九	六七五	一、七五七
一九一〇	五八九	一、九〇九
一九一一	七二六	三、五五六
一九一二	八九四	四、四六四
一九一三	一、三七一	五、四〇〇
一九一四	一、七六二	六、七〇〇
一九一五	二、二一四	六、八一五
一九一六	二、九五八	六、一四二
一九一七	二、八三八	六、三二一
一九一八	二、六〇四	八、五三九
一九一九	二、二七八	九、一二六
一九二〇	三、六八二	九、一八六

(註)紳士協約の規定は日本より新勞働者の入國を禁止し居れども左記三種の日本人は勞働者たると非勞働者たるとを問はず入國を許可し居れり。(一)曾つて米國に在住したるものにして日本へ歸國の後十八ヶ月以内に米國に歸れるもの、(二)在米日本人の兩親及び妻子、(三)農業者として米國内に定住せるもの。

日本政府は無論上記三種類に屬するもの以外の勞働者には渡米旅券の發給を爲さず、然れ共勞働者、非勞働者の區別を爲すことは時として非常に困難なることあり、故に日本官憲が相當取調べの上非勞働者として旅券を發給したるものに對し米國移民官憲が認めて以て勞働者なりと爲すものあり、兩者見解の相違此種事件の絶滅は到底不可能なりとす。

本表記載の勞働者中日本に歸れるもの少からざるも移民總監の報告は日本人出國者數を勞働者及び非勞働者に分類し居らざるを以て其數は不明なりとす。

△男女別に依る日本人の米國(大陸)入國者數(移民總監報告)

年度	男	女	合計
一九〇九	一、七七七	八六七	二、六四四
一九一〇	一、六四八	一、〇三九	二、六八七
一九一一	二、三七七	一、九〇五	四、二八二
一九一二	二、九三〇	二、四二八	五、三五八
一九一三	四、〇一二	二、七五九	六、七七一
一九一四	五、〇三四	三、四二八	八、四六二
一九一五	五、五四二	三、四八七	九、〇二九
一九一六	五、八六九	三、二三一	九、一〇〇
一九一七	五、八三三	三、三二六	九、一五九
一九一八	七、一〇〇	四、〇四三	一一、一四三
一九一九	七、〇三四	四、三七〇	一一、四〇四
一九二〇	七、六三〇	五、二三八	一二、八六八

(註)本表中には未成年者をも含む、所謂寫眞結婚婦人が本表婦人中果して何人ありやは不明なるが大多數は夫が渡米前日本に於て結婚せるもの即ち寫婚婦人に非ざる丈けは事實なり。

△桑港より入國せる日本人妻女(所謂寫眞結婚婦人)數

年度	入國數
一九一二	八七九

一九一三　六二五
一九一四　七六八
一九一五　八二三
一九一六　四八六
一九一七　五〇四
一九一八　五二〇

△大正十年度聯絡日本人會統計表

日本人會別	人口 四十五歳以上		十七歳以上四十四歳迄		十六歳以下		合計	會員數	出生數		死亡數		備考
	男	女	男	女	男	女			男	女	男	女	
亞市日本人會	一五〇	一〇〇	三〇	一四〇	一九〇	一六五	七五〇	一五〇	一六	一六	一	一	六月四日受
亞郡日本人會	二一〇	一九〇	五〇〇	三五〇	二三五	二一〇	一、三三五	四三〇	五五	五六	三	二	三月十三日受
麥嶺日本人會	九二	八三	三〇〇	二四一	三〇六	二七四	一、〇〇六	二八四	一〇九	一〇六	三	一	六月十日受
コントラコスタ日本人會	三五	三五	一四〇	一二六	三三	三〇	三三五	約三五〇	三三	三三	二三	二三	十二月廿一日受
コートランド日本人會	九三	九二	三七二	三三	一三九	一三一	九二一	二四九	一九九	一九七	一三	一三	六月六日受
エデン日本人會	二四	二三	五三	五三	二九二	二七二	一、一三	九九八	三三	三三	七五	三〇	三月廿九日受
山東日本人會	五〇四	七六	二四一	二三一	三〇四	二七一	一、一三	二四	一三	一三	三	三	三月五日受
不老林日本人會	一、三四	一、一四	一、三四	一、一四	一、三四	一、一四	一、一四	一、八〇〇	一三六	一三六	一三	一三	三月八日受
フレスノ日本人會	五、五六三	五、五六三	一、六九三	一、六九三	三、一六九	三、一六九	一、八〇〇	九九八	一〇七	一〇七	三四	三四	
合計	一九一九	一九二〇											

（註）日本政府は右寫婚制度が米國殊に加州に於ける排日論の材料に供せらるゝ事情に鑑み一九二〇年二月廿五日限り此等寫婚婦人に對し旅券の發給を停止したり。

アイルトン日本人會	男	七〇	二〇	三六〇	九五	八五	七二	七〇二	一七〇	一九	二二	二四	三月三日受
	女	二〇	三〇	九〇五	三五〇	二五六	二五〇	二、〇〇一	八九二	五〇	五七	二三	二月廿一日受
山中部日本人會	男	二二〇	三〇	二五二	一四五	八六	六八	七〇二	四六二	二二	三〇	六六	六月九日受
	女												
キングス郡日本人會	男							六、六二	二六三	一一	一〇	二一	三月十日受
	女												
カーン郡日本人會	男							一、三九六	一四〇	三三	八	三	三月廿一日受
	女												
樓亞日本人會	男	三六	一〇	一三三	六四	八五	六八	七〇二	四六二	二二	三〇	六六	六月九日受
	女												
ルーミス日本人會	男	八六	六	二五二	一四五	三二	八二	三五	八〇	七	五	三	三月三日受
	女												
メリスビル日本人會	男	二三七	一〇	四五一	二六八	一五三	一四一	五〇二	一八七	一〇	一〇	三三	三月廿一日受
	女												
モントレー日本人會	男	三三	二	五二	四五	一六	八七	三三五	八〇	七	五	六	二月廿六日受
	女												
北加日本人會	男	七三	二二	一九	一二〇	一〇〇	八〇	五〇三	一八七	一〇	一〇	三三	三月二日受
	女												
ナツパ日本人會	男	二二	一四	二七	一四	八	一六	四三九	一六二	一三	一〇	三三	三月二日受
	女												
ネバダ州日本人會	男	五二	一	二四	七九	三九	四四	四三九	一六二	一三	一〇	一〇	三月三十日受
	女												
王府日本人會	男	二〇九	四一	六六七	四三六	三〇六	二七六	一、九二五	四四一	四四	三六	一〇五	二月廿三日受
	女												
プラサ郡日本人會	男	九三	一四	二六七	二二七	一七〇	一七三	九二四	二四〇	三七	二〇	二二	二月廿九日受
	女												
パロアルト日本人會	男	四六	四	一八三	一四五	三三一	一七二	六八一	一八七	七一	七五	〇〇	三月一日受
	女												
桑港日本人會	男	四七九	七八	三、五一二	一、二一九	七五九	七九八	六、八四五	二、〇〇八	一三	八	三	六月八日受
	女												

| | 男 | 女 | 男 | 女 | 男 | 女

ユカヤ日本人會	男	四	二〇	九	四九	三
	女	〇	一〇	六		一
スタニスロース日本人會	男	六四	二三	九五	六三七	一四一
	女	五	一四四	一六		六
合計	男	五、八九二	二一、〇三八	七、三六九	五二、二八〇	一七、四七八
	女	一、一九五	九、九三四	六、八五二		一、四四八
						一、三一〇

三月十六日受

三月廿四日受

△在米各地駐在日本領事館

桑港総領事館

就職年月日	官名	氏名
明治三、八、二五	岡士（コンシユル）	チヤールス・ワルコツト・ブルツクス
五、四、二七	岡士（コンシユル）代理	ホーレス・デー・ドラム
七、三、二一	副領事	高木三郎
九、一一、二〇	副領事代理	外務二等書記生 名倉納
九、一二、一五	領事	柳谷謙太郎
一五、一〇、二〇	領事代理	外務書記生 田邊貞雅
一六、五、一五	領事	立田革
一九、三、一八	領事	藤井三郎
二二、三、一	同上	河北俊弼
二三、一〇、九	領事事務代理	書記生 藤田敏郎
二三、一一、二	領事	珍田捨巳
二七、一一、五	領事事務代理	官補 神屋三郎
二七、一二、三〇	二等領事	神屋三郎
二九、七、三一	領事事務代理	官補 船越光之丞
二九、一一、三〇	二等領事	神屋三郎
三〇、一、九	一等領事	神屋三郎
三〇、五、二九	領事事務代理	官補 船越光之丞
三〇、一二、二〇	同	外務書記生 瀬川淺之進
三一、六、七	二等領事	陸奥廣吉
三二、五、九	一等領事	陸奥廣吉
三三、八、二九	領事事務代理	外務書記生 横田三郎
三四、二、九	領事	上野季三郎
四〇、四、一〇	領事事務代理	官補 松原一雄

明治四十年十二月総領事館に昇格

四〇、一二、九	総領事	小池張造
四一、九、二五	事務代理	官補 高橋清一
四二、四、五	総領事代理	領事 永井松三
四四、八、九	同	官補 近藤愿吉
四五、一、一八	同	領事 永井松三
四五、二、五	総領事	永井松三
大正二、一、一七	総領事代理	副領事 大山卯次郎
二、四、七	同	官補 熊崎恭
二、四、二一	同	領事 沼野安太郎
五、一、八	同	官補 山崎平吉

五、六、一 總領事 坨原正直
七、四、二九 總領事代理 藤井啓之助
七、一〇、七 總領事 太田爲吉
一〇、一、二四 總領事 矢田七太郎

紐育總領事館

明治五、三、二 領事心得 留學生 富田鐵之助
六、三、七 副領事 富田鐵之助
九、九、二三 領事 高木三郎
一一、一二、二六 領事事務代理 外務二等書記生 太田昇平
一二、六、二七 領事 高木三郎
一三、三、八 同 穎川君平
一五、二、一四 同 高橋新吉
一六、五、二一 領事代理 外務書記生 奥川清風
一六、六、三 領事 高橋新吉
一九、一、六 事務代理 外務書記生 長尾泰辰
一九、二、一 總領事 吉田二郎
一〇、五、一七 事務代理 書記生 中川恒次郎
一〇、八、六 領事 河上謹一
二一、一〇、一二 副領事 松岡郁之進
二一、一二、二〇 領事 藤井三郎
一四、二、五 總領事 高平小五郎
一四、六、二六 總領事代理 副領事 鬼頭悌二郎
一五、一一、九 總領事事務代理 書記生 田邊熊三郎
一六、一、一 總領事 嶋村久
一六、一二、二三 事務代理 書記生 田邊熊三郎
一七、一、二七 一等領事 橋口直右工門
一八、八、五 事務代理 書記生 小田切萬壽之助
一八、八、二四 一等領事 宮川久次郎
一九、八、三一 事務代理 書記生 中山嘉吉郎
一九、一一、二 一等領事 內田定槌
二四、三、一三 事務代理 書記生 大木安之助
二四、八、二七 同 官補 田中都吉

明治三十五年二月五日總領事館に昇格

三五、二、五 總領事 內田定槌
三九、七、三 事務代理 官補 永井松三
四〇、一、二六 總領事 小池張造
四〇、一二、三 事務代理 官補 鈴木榮作
四一、二、六 總領事 水野幸吉
四二、一一、二四 代理 官補 山崎馨一
四三、四、二七 總領事 水野幸吉
四四、一一、一七 總領事代理 官補 太田爲吉
四五、四、六 代理 領事 沼野安太郎
大正二、四、四 同 上 副領事 齊藤和
二、五、一七 同 上 官補 來栖三郎
二、六、二八 總領事 飯島龜太郎
三、七、一四 代理 領事 來栖三郎
三、七、三一 總領事 中村巍
五、五、五 代理 官補 赤松祐之
五、七、二九 同 領事 赤松祐之

五、一二、二三　總領事
八、六、三　代理
八、九、一五　總領事

ポートランド領事館

明治四一、八、三　領事
四三、六、三　代理
四四、八、一八　領事
大正三、一一、二五　同
五、九、三　代理
五、一二、一〇　領事
七、五、三　同
八、二、二　同

官補　矢田長之助
富井周
熊崎恭

シヤトル領事館

明治三十二年ヨリ同三十三年迄タコマ領事館ノ分館

外務書記生　沼野安太郎
大山卯次郎
井田守三
熊崎恭
五明砂
赤松祐之
重光葵
杉村恒造

タコマ領事館

明治卅三年十二月シヤトルに移る

六、三、二　領事
九、三、一　同

外務書記生　林曾登吉
大木安之助
同　齊藤和
久水三郎
田中都吉

官補　林久次郎
阿部嘉八
高橋清一

外務書記生　玉木鶴彌

亨
松永直吉
廣田守信

羅府領事館

大正四、七、一四　領事代理
五、三、二六　領事

外務書記生　齊藤幹
齊藤幹
染谷成章
林曾登吉

市俄古領事館

副領事　大山卯次郎
大山卯次郎

外務書記生　能勢辰五郎
藤田敏郎
金萬喜人
清水精三郎
金萬喜人
清水精三郎

外務書記生　富田義詮

官補　松原一雄
松原一雄

外務書記生　富田義詮

四三、五、二　領事　山崎馨一
四四、三、一四　事務代理　外務書記生　清水八百一
四四、八、二九　領事　山崎馨一
四五、二、三　事務代理　外務書記生　清水八百一
大正元、一〇、三〇　領事　阿部嘉八
三、八、九　同　來栖三郎
八、六、一四　事務代理　外務書記生　姉歯準平
九、八、二　領事　桑島主計

ホノルル　總領事館

明治　八、二、一〇　日本領事代理心得　ジエー・ビー・ヂクソン
一〇、二、一〇　日本貿易事務官代理　ジヨン・ドミニス・ブルワー
三、九、一〇　同　ジヨセフ・オー・キヤツター
明治十七年七月領事館設置
一八、一、七　領事　中村治郎
明治十八年總領事館昇格
一九、二、二四　總領事　外交事務取扱　安藤太郎
二三、一三、三　總領事代理　副領事　鳥居忠文
二三、五、三　領事　外交事務官　正木退藏
二四、六、二六　總領事　同　正木退藏
二五、二、二六　同　事　藤井三郎
二七、二、三　事務代理　書記生　成田五郎
二八、一、一〇　同　官　補　清水精三郎
二八、二、五　總領事　外交事務官　島村久
明治三十年四月一日總領事館ヲ公使館ニ改メ島村總領事ハ布哇駐劄辨理公使ニ任命セラル、同三十年五月十二日兼任總領事同三十一年七月十四日出發歸朝セリ。
三、七、三　事務代理　官　補　平井深造
三、九、九　總領事代理　一等領事　齊藤幹
三五、八、三　事務代理　官　補　岡部三郎
三六、三、一九　總領事　一等領事　齊藤幹
三六、三、三　事務代理　官　補　松原一雄
三九、九、七　總領事　齊藤幹
四一、八、六　事務代理　官　補　阿部嘉八
四二、一〇、一　總領事　上野專一
四五、五、三　總領事代理　官　補　森安三郎
同　來栖三郎
永瀧久吉
外務書記生　原田明達
二、三、二　事務代理　官　補　有田八郎
二、三、二五　總領事代理　領事　有田八郎
三、六、二六　同　諸井六郎
五、四、三　總領事　副領事　古谷榮一
八、八、七　總領事代理　矢田長之助
九、七、九　總領事　官　補　清水精三郎

在米日本政府名辞典

日米新聞社編

日本米穀取引

阿部荒一

明治十九年十二月生、同卅八年九月渡米、羅府郊外にて三ヶ年苺十英加耕作、養豚業及グロサリー業各三ヶ年、運送業經營二ヶ年半大正五年現地に移住、苺及野菜園廿三英加を西村臣雄氏と協同經營現今に及ぶ。キヤンプトン農業組合幹事たり
家族、妻キミヨ(廿二)長女晴子(四)次女清子(三)次男二郎(一)米國出生

岡山縣都窪郡茶屋町
R. F. D. 2, Box 254, Compton, Cal.

阿部長治

明治七年生、同卅七年渡米、櫻府及ガダロプにて各七年農業に從事大正七年現地に移住農園並に料理店經營、家族は日本に在り

宮城縣宮城郡利府村
490 Broadway, El Centro, Cal.

阿部忠作

明治卅三年一月渡米、大正元年パーキンスに於て葡萄園二十五英町を購入し經營現在に至る　家族妻ツネ外子供二人

宮城縣牡鹿郡稻井村
Rt. 1, Box 65, Perkins, Cal.

阿部忠四郎

明治廿年生、卅八年渡米、ネバダ州を經て羅府郊外に野菜耕作四年長濱に同業二年昨年來現所に十三英町野菜園經營す妻あさ及義通

福島縣信夫郡佐倉村
Rt. 1, Box 199, Los Angeles, Cal.

阿部吉

明治九年生、卅七年渡米、櫻府及王府に居住十數年、亞都に移住後四英加の苺園經營、演藝に趣味を有す、家族妻もこ及二男五女

福島縣信夫郡荒井村
R. F. D. Box 332, San Lorenzo, Cal.

阿部春吉

和歌山縣那賀郡長田村
R. A. Box 52, Sanger, Cal.

阿部伊松

明治八年生、卅年渡米、サリナスに馬鈴薯を耕作後勞働者の監督其他農園の契約等に從事して今日に至る、家族妻富江

新潟縣中蒲原郡茨曾根村
R. B. Box 67, Kingsburg, Cal.

阿部勝次

明治九年生、同卅二年渡米、米國濠船々員數年各地に轉住卅八年以來果樹園經營、大正五年會社組織にて葡萄園を購入現に經營中

福岡縣粕屋郡小野村
R. A. Box 394, Reedley, Cal.

阿部久五郎

明治十一年生、卅二年渡米、布哇滯在三年後大陸に轉住專心農園經營、現住地に四十英町の果樹園栽培に從事す。家族妻及三男一女

福岡縣粕屋郡山田村
Route B, Box 168, Salinas, Cal.

阿部松之進

明治十一年生、三十七年渡米、農園に就働後砂糖大根及ビンズ栽培數十年現に二百英町を耕作す、妻こねの外三女あり

宮城縣栗原郡岩ヶ崎町
785 Cordova St., E. Vancouver, B. C.

阿部仁一郎

明治五年生、同三十七年渡航、英領晩香坡市に定住し現に商業に從事す、家族妻トハ及び三男一女、現に加奈陀日本人會々長たり

福岡縣筑紫郡住吉町
R. F. D. 4, Box 1298, Sacramento, Cal.

渡米研學六年、加州櫻府郊外に移住、葡萄、苺園自營、九州人會理事及櫻府日本人會常議員家族妻あさ子及子供八人米國出生

阿部祿郎 福島縣耶麻郡千里村 P. O. Box 32, Seal Beach, Cal.
明治七年生、同三十九年渡米、南加に定住專ら農業に從事しカンブトンを經て現地に野菜十二英町を耕作す、羅府野菜市場の創立者にして現に日本人會副會長及び學園理事長たり
家族妻アキノ、長男一郎(十二)次男次郎(九)三男三郎(六)長女キミ子(三)

阿部佐吉 富山縣婦負郡八尾町 1323 4th St., Sacramento, Cal.
明治十三年生、四十年渡米、櫻府に定住、雜貨商阿部兄弟商會經營、家族妻ノイ、長女メリー(七)次女アリス(五)三女フロレンス(一)

阿部周藏 福島縣信夫郡鳥川村 7 Bacon Isl., care C.M.B.Co., Stockton, Cal.
明治五年生卅八年渡米、北加にて鐵道勞働二年、後須市河下に入り農業に從事し大正九年來獨立經營す妻タミ長男周太郎長女ハルミ

阿部友治 宮城縣本吉郡入谷村 802 N. 13th St., Philadelphia, Pa.
明治三十九年八月渡米、費府テンプル大學齒科部卒業目下現地に齒科醫開業中

阿部豐治 山形縣 320 Davis St., Portland, Ore.
明治三十八年六月渡米、央州日報社長、央州日本人會々長、家族妻愈可、長女照子(九)長男洋太郎(七)二男千次郎(五)二女亞里子(二)

阿部和七 福島縣耶麻郡千里村 P. O. Box 32, Seal Beach, Cal.
大正三年渡米加州サンタクラ、郡に居住し現住地にて砂糖大根赤茄子等の栽培に從事す父の呼寄に依り次男和吉三男利七渡米同居

阿部八十七 福島縣信夫郡瀨上町 324 3rd St., San Bernardino, Cal.
明治四十年十七歲にして沙港に上陸、各地にて奮鬪し後南加州現住地に定住雜貨商を經營す、家族妻トミエ及一男一女あり

阿口保太郎 廣島縣山縣郡吉坂村字阿坂 P. O. Box 3, Box 808, Watts, Cal.
明治十五年生、卅九年渡米、央州及南加州にて農業勞働又は經營十餘年一時歸國、大正八年以來現地にて農園十四英町經營、妻美久乃

阿久津安雄 群馬縣山田郡福岡村 430 N St., Sacramento, Cal.
自動車修繕販賣業、明治二十年生、四十二年沙港上陸、重に北米東部に研學、現在櫻面都にて現業經營、家族妻ワイ(明治二十七年生)

阿南惟祐 大分縣桃園郡山津村 213 E. 1st St., Los Angeles, Cal.
明治卅四年渡米卅九年桑港商業學校卒業後羅府に轉住東京株式會社設立洋服靴販賣商横濱に支店及紀の國屋旅館增設現に同社理事

阿登久太郎 廣島縣安藝郡中野村 1022 4th St., Sacramento, Cal.
卅五年桑港上陸、翌年秋頃櫻面都に來り現住所ホワイト・フロントの酒舖並に球場に勤務十五年に及び主人の信用篤し

安部永三郎

福岡縣宗像郡田島村
8 McDonald Isl., care C.M.B.Co., Stockton

明治廿一年生、卅九年渡米、華州に在住、須市河下諸島に農園經營十三年、大正五年來玉蔥十五英町經營、妻まさを、靜子(四)薫(二)

安部平二

福島縣耶麻郡長瀬村
P. O. Box 53, Yuba City, Cal.

明治六年生、同卅八年渡米、米作、ウードランドにて砂糖大根耕作、ライブオークに到り農業經營二年後コルサに來住、加州米作會社を共同經營す、大正五年ユバ郡に移り現アメリカン米作會社を組織し一千英町歩の米田を經營今日に至る、現メリスビル日本人會常議員にして常に同胞の共同發展を望み後進者の誘導に努力す、家族妻エシ子、長男午己在鄉高等中學校在學、次男昌次中學在學、三男四郎同居、長女イノ在桑港ハイスクール在學

安部桂司

福岡縣福岡市赤坂町
301 Baldwin Ave., San Mateo, Cal.

明治卅九年渡米、桑港にて商館に就働二年、現地に來住保險業四年、貯蓄信用組合會計七年、現在サンマテオ日本人會幹事勤務中

安部萬記

熊本縣下益城郡中山村
Route B, Box 130, Salinas, Cal.

明治拾七年生、卅六年渡米、農園に就働五年、華村に旅館經營六年、現地に農業經營八年現に八十英町を借地耕作妻ツキの外三男二女

安孫子博

新潟縣北蒲原郡水原町
614 F St., Fresno, Cal.

明治三十九年渡米、桑港ヒルズ・カレッヂに學び後日米新聞社に入り大正七年布市勸業銀行員に轉じ爾來勤續す

安永富金太郎
明治十五年生、同卅八年渡米、倭州に勞働後帝國平原にて野菜園を經營し大正十年現地に移住野菜園十四英加を耕作す、妻ワカ子
沖繩縣國頭郡金武村
Rt. 2, Box 123, Los Angeles, Cal.

安島丑松
明治四十五年渡米、爾來農業に從事し現在十二英町を借地して農園を經營す、家族妻サツキ、長男正、次男正巳共に在米す
福島縣石城郡山田村
P. O. Box 188, Broderick, Cal.

安藝龜二郎
明治七年生、卅七年醫師として渡米醫術開業十七年、傍ら救靈事業に參與し千九百九年季村にグレース農園會社創立葡萄園經營中
德島縣板野郡大山村
804 B St., Fresno, Cal.

安藤秀吉
明治四年生、同二十六年布哇に渡航、同三十七年大陸に渡り爾來本郡に定住、現に十五英町の苺園を耕作す、家族妻外長男妻子、
廣島縣安藝郡海田市町
Route A, Box 483, San Jose, Cal.

安藤彥三郎
明治十八年生、卅九年渡米、羅府及中加に農業數年、大正六年帝國平原移住現在農園卅五英町經營、妻フデ長女初代(三)次女敏子(一)
福岡縣京都郡豊津村
P. O. Box 845, Brawley, Cal.

安藤甚太郎
明治廿年生、卅七年渡米、山中部に奮闘、同四十年バイセリアにミルバレーに居住しハリス氏に勤務大正十年洗濯業經營、家族妻肆江長男(一)實父伊勢吉同居
岡山縣吉備郡岩田村
P. O. Box 222, Mill Valley, Cal.

安藤勘一
明治十三年生、卅三年渡米、北部米國に在ること二年、加州各地を經て一九〇年カーメルに來住、現今薯、大根百五十英町を經營す
岡山縣吉備郡岩田村
P. O. Box 5, Monterey, Cal.

安藤四郎平
明治四年生、四十年渡米、佐市地方に於て多年農業に從事し亞郡移住後苺園經營、現に二英加を栽培、家族妻みさを
宮城縣志田郡志田村
Rt. 2, Box 284, San Leandro, Cal.

安藤鶴藏
明治廿一年生、卅九年渡米、ネバダ各地方に勞働、大正元年須市に轉じ旅館經營三年の後洋食店を開業す、家族妻かよ、長男照夫
福岡縣築上郡八津田村
40 S. Center St., Stockton, Cal.

安藤貞市
明治四十二年渡米、半歲にして農園に入り現に四十英町所有、甘英町現金借地し葡萄耕作に從事す、大正五年妻芳子を迎ふ
愛知縣丹羽郡古知野町
Cressey, Cal.

安德榮太郎
明治十一年生、卅七年渡米、華村、佐市附近、サンニベルを經て現地に來住、土地拾壹英町所有、苺及果樹園經營、家族妻及女兒二人
福岡縣三潴郡安武村
San Antonio Road, Box 385, Mt. View, [Cal.

安齊龜藏
明治廿年生、同卅八年渡米、山中部に奮闘、同四十年バイセリアに移り野菜園業の傍夜學校監理五年、現に實兄重吉と同業に從事す
福島縣信夫郡平田村
R. A. Box 33B, Strathmore, Cal.

安齋仁助

福島縣安達郡上川崎村
Rt. 1, Box 579, San Gabriel, Cal.

明治四十年渡米爾來南加サンゲーブルにて百英加の農園を經營し主として野菜類の耕作に從事す現在家族は廿一才を頭に四子あり

安里龜喜

沖繩縣中頭郡中城村
1 San Juan de Letoan, No. 12, Mexico, D. F.

明治十九年生、卅九年墨國契約移民として渡航、數ケ年勞働に從事し大正八年當首府に來住、洋食店を仲宗根氏と共同經營す

安里昌永

沖繩縣中頭郡中城村
R. A. Box 321, Sanger, Cal.

明治卅七年五月墨國より南加に移り在住數年の後センタビルに來住農園經營に努力する事十餘年昨年より現所にて苗木園を經營す

安波乙吉

福岡縣八女郡黑木町
R. F. D. Box 73, Newark, Cal.

明治七年生、卅二年渡米、亞郡に移住農業を經營し現に七英加餘のトメト及び胡瓜を耕作、事業發展に努力中、家族妻末野長男正人

油野清次郎

大阪府泉南郡樽井村
P. O. Box 427, Sebastopol, Cal.

明治十四年四月五日生、同三十七年桑港上陸、爾來ゼバストポールに定住農業を營み現に林檎の仲買に從事す、妻フサ子

油谷十一

山口縣下關市
590 N. 4th St., San Jose, Cal.

下關甲種商業學校出身、千九百十三年渡米、ハイスクール修業二年セントルイ大學卒業華盛頓大學修業一年目下佐市日會幹事妻ソノ

相原尚春

東京市京橋區南鍛冶町
455 Bryant St. Palo Alto, Cal.

明治五年生、同廿八年渡米、沿岸各地の日本式公園大庭園の設計者こし亦裝飾技術家こして知られ金牌を授與さる事前後三回に及ぶ

相原仁三郎

東京市京橋區南傳馬町三丁目十三番
P. O. Box 546, Turlock, Cal.

明治二十六年渡米、最初獨立語學研究、獸醫學研究後モデストに實地研究、實業會々長、瓜組合長、前ス郡日本人會々長、現幹事たり

相原鍊之助

東京市四ツ谷區新堀江町四番地
5023 California St., San Francisco, Cal.

文久貳年生、明治廿四年渡米、以來加州桑港市に定住靴工店を開始し經營今日に至る、家族娘アイ子(十五)米國ハイスクールに在學中

相原清吉

愛媛縣溫泉郡睦野村字野忽那
Rt. 1, Box 29, Garden Grove, Cal.

明治卅六年渡米四十年サンデアナにて農業後現所にてチェリ及ビーツ耕作、產業組合及學園會計縣人會副會長、妻安子、清秀、清孝

相川源松

廣島縣佐伯郡木野村
32 N. Center St., Stockton, Cal.

明治十九年生、卅九年渡米、ルーミング業、須市在留十餘年、初め河下にて農業に從事現業經營三年、妻しづ、長男一雄、長女孝子

相浦留五郎

宮城縣仙臺市東三番町
Rt. 2, Box 289, San Leandro, Cal.

明治八年生、卅六年渡米、東王府にて數年花園業經營、亞都移住後二英加の苺園栽培、家族妻こみよ長男忠雄勉學中外に一女あり

(安、油、相)

相澤美代志

山梨縣東山梨郡七里村上壇後
1509 Buchanan St., San Francisco, Cal.

明治卅六年四月廿八日渡米、同九月日米新聞社に入社、後雜貨店を經營する事二年、洗濯所を經營する事五年悉く失敗す、新聞事業に從事する事拾四年現今に及ぶ、人道の爲め盡力するは世を改善する者と確信し又之を成すは自分の義務と心得常に公共の爲め努力す大正三年佐藤茂作氏と山梨共勵會を創設す、現桑港日本人會參事員たり、家族妻ちとせ、男東宇、女ハルヨ、次男東治、三男東伯

相澤金丸

山梨縣東山梨郡諏訪町字隼
1315 Eddy St., San Francisco, Cal.

明治十八年生、日比谷中學、早稻田大學に學び卅七年渡米、四十八州歷遊、大正三年球場經營後ニユウ・シテイ洗濯所帳簿掛たり

鰺坂辰應

鹿兒島縣川邊郡勝目村上山田一九四八
1420 Trolley Way, Venice, Cal.

明治卅九年十月廿日渡米、四十年羅府にて就働四十三年より大正九年迄布市地方に在り同九年七月より現住所にて商業經營

赤星國三郎

熊本縣上益城郡下矢部村
Rt. 1, Ault, Colo.

明治卅八年布哇轉航、格州オルトに土着農園を經營し五年前農地八十英加を購入所有す、家族妻トヨ及繁子、重雄の二子あり

赤木儀作

岡山縣御津郡宇甘東村字九谷
2319 4th St., Berkeley, Cal.

明治十三年生卅二年渡米西部諸州に活動後十三年前より麥嶺の加州ミツシヨン家具會社に勤務、妻梅野長男謙一（五）長女ヒサ子（三）

赤羽亥之助

和歌山縣海草郡西脇村
233 S. El Dorado St., Stockton, Cal.

明治八年生、同廿六年渡米、食料品雜貨店、須市金融社主。明治卅七年に食料雜貨店、翌卅八年金融社設立、一九〇七年須市日本人會の創設に盡力し其後同會々長として在任九年、一九一六年合衆國の歐洲大戰に參加するや前後五回の自由公債募集に應ずる一萬弗、一九一九年須市實業會理事に推され引續き在任、須市佛教會々計、須市兒童寄宿舍會計監査たり、一九二一年日本商會を兼ね經營す、同氏の經歷を聞くに明治二十六年渡米桑港に上陸、同市に於てウイリアム・クラフ食料品卸商店に約一ケ年就働後同店主所有に係るマテナスの果樹園フオーマンとして就働する事九ケ年、其間四千餘弗を貯蓄し、卅五年一時歸國迎妻の上翌年再渡米、マテナスに於て食料雜貨店を開業、經營當時須市には僅かに河本某の果物店一軒存するのみなりしと云ふ、爾來二十年不斷の努力に依り今日の成功を見るに至れり、氏は現に當市マツキンレー街ジヤクソン・バスに宅地九十ロツト、西ラフエツト街に住宅敷地二ロツト、サクラメント郡エルクグローヴに葡萄園五十英町を所有し、尙ほ最近センター街のラフエツト・ビルデング及敷地全部一ロツト半を七萬五千弗にて購入せり、家族妻とくゑ、長男一雄、次男秀雄、參男正、四男富士男、五男寛、六男建二、長女しげ（亡）、次女つるゑあり

赤木平太郎

熊本縣玉名郡大原村
615 7th St., Modesto, Cal.

明治三十九年渡米、須市に來り河下地方に六年後モデストに七年更に轉じて現地に洗濯事業を經營す、家族妻ナカ子及二女

赤木慶太郎

岡山縣川上郡宇治村
P. O. Box 217, Roseville, Cal.

明治八年生、同四十一年渡米、エスピー鐵道會社事務所に就働十三年、勤勞効あり鄉里に蓄産す、三男共鄉里にて小學校教員奉職

赤木美千太

岡山縣吉備郡足守町
P. O. Box 137, Spokane, Wash.

明治十六年生、卅六年渡米、大北鐵道會社のホーマンとして十六年間勤續、人夫十六人を常に使用、妻鶴野及二女

赤木信太郎

岡山縣御津郡宇甘東村字宇甘
1714 Hearst Ave., Berkeley, Cal.

慶應元年四月廿四日出生、明治廿五年渡米、桑港シリング商會茶袋詰部勤務後食料品店、美術雜貨及呉産商店等を經營したるが一九〇六年現在の家具製造業を開始し、漸次地歩を占めてウエスタン・パシフィック鐵道會社、ポスタル・テレグラフ會社等を始め大會社、商店、ラッヂ、倶樂部等の家具を供給する事に至り遂に桑港勞働組合の嫉視する處となり其壓迫を蒙りたるより一九一一年五月麥嶺に引移りカリフオルニヤ・ミツシヨン家具會社として三百二十呎奥行二百四十六呎の敷地を購入し三棟の工場を建築し日本人の技師職工七十餘人を使用し現に各種の家具を製造し加州各地に供給す、一ケ年の製造高約三十萬弗、夫人キン子音樂の趣味深く箏曲に秀ず、長男博(四)次男敬(三)の二子あり

赤木音右衛門

岡山縣吉備郡庭瀬町
P. O. Box 393, Lindsay, Cal.

明治廿二年生四十年渡米布市に居住三年後現地に轉じ爾來苗木業に從事す、大正三年歸國再渡米、妻政野三男春男の外二男一女在鄉

赤木貞次郎

鹿兒縣出水郡出水町
505 1st St., Portsmouth, Va.

明治廿八三月年渡米、爾來ポーツマス市に定住し專ら旅館業に從事し今日に至る、家族妻あり

赤木槌二郎

岡山縣吉備郡高松町 [Angeles, Cal.
Cor. of Montclair St. & 11th Ave., Los

明治十三年生、卅二年渡米、沙港櫻府に各二三年後南下し爾來羅府近郊に野菜園を經營今日に至る、家族妻靖子及敏夫(七)

赤木鶴二郎

岡山縣吉備郡高松町
Rt. 2, Box 143-D, Compton, Cal.

明治十四年生、四十年渡米、桑港シリング商會茶袋詰部勤務後食料品店、美術雜貨及呉産商店等を經營したるが一九〇六年現在の家具製造業を開始し、漸次地歩を占めてウエスタン・パシフィック鐵道會社、ポスタル・テレグラフ會社等を始め大會社、商店、ラッヂ、倶樂部等の家具を供給する事に至り遂に桑港勞働組合の嫉視する處となり其壓迫を蒙りたるより一九一一年五月麥嶺に引移りカリフオルニヤ・ミツシヨン家具會社として三百二十呎奥行二百四十六呎の敷地を購入し三棟の工場を建築し日本人の技師職工七十餘人を使用し現に各種の家具を製造し加州各地に供給す、一ケ年の製造高約三十萬弗、夫人キン子音樂の趣味深く箏曲に秀ず、長男博(四)次男敬(三)の二子あり

赤堀光夫

岡山縣上道郡可知村
R. A. Box 32, Sanger, Cal.

明治十八年生、卅九年渡米、當地方にて果樹園經營に努力する事十餘年、一昨年廿英加の葡萄園を購入現經營中、家族妻及び一女

赤井茂吉

和歌山縣那賀郡畑毛村
P. O. Box 281, Guadalupe, Cal.

明治十一年生卅三年渡米、羅府に球場理髪所經營七年後晝村に移り同業に從事し最近四年田野長八氏と共同五十二英加芋蔥を耕作

赤井貞次郎

和歌山縣那賀郡山崎村
R. F. D. 1, Box 64, Torrance, Cal.

明治十二年生卅年渡米、櫻府に一年布市に五年リバサイド果物會社に勤務七年後農業に志し爾來當地方にて野菜園の經營に努力す

赤松桂次郎　岡山縣御津郡宇甘東村
明治六年生、卅三年渡米、ポ市に定住ミカド・ホテル經營現在に至る、家族妻スミ、男、長男(九)次女、庚子(廿三)あり
262½ Everett St., Portland, Oregon.

赤松利一　廣嶋縣沼隈郡百嶋村
明治四十年加奈陀經由渡米、農園勞働後家屋を購入し洋食店を開業す、家族妻及び二子（公立學校通學）現河下日本人會幹部
P. O. Box 204, Walnut Grove, Cal.

赤松義麿　東京市小石川區高田豊川町十六番地
大正七年渡米、帝國大學文科卒業、美術を研究傍ら日本人兒童教育に從事し現に王府に居住二葉學園校長たり
289 6th St., Oakland, Cal.

赤司七二郎　佐賀縣三養基郡上峯村
舊姓秀治、明治卅六年渡米、中學卒業後高等學府に學ぶ數年、渡米後桑港新世界社員六年、爾來商業に從事す、家族二男二女
1647 Post St., San Francisco, Cal.

赤司郁　福岡縣三井郡宮ノ陣村
明治四十年渡米、大正元年以來羅府に寫眞館經營、中央日會、羅府學園理事、羅府日會參事員、縣人會副會長、商業會議所役員等歷任
233½ East 1st St., Los Angeles, Cal.

赤崎榮吉　石川縣石川郡上金石町
明治九年十一月生、同三十三年渡米、商業に從事し越て三十九年美術雜貨商岩田合名會社に入り支配人たり、家族妻操外二女あり
253 Post St., San Francisco, Cal.

明石順三　滋賀縣坂田郡息長村字岩脇
明治廿二年生、四十一年渡米、羅府新報讀港支社主任羅府文林堂支配人日米新聞記者を歷任し現在は桑港大河原法律事務所々員たり
1818 11th Ave., San Francisco, Cal.

明渡柳助　和歌山縣那賀郡山崎村
明治十一年生、卅九年渡米、當地にて庭園師たる事數年、大正七年鰯漁業を開始し瓦斯燐船數隻を所有し數名の漁夫を使用す
414 Foam St., Monterey, Cal.

秋本研介　東京市麹町區麹町
明治十四年生、大正六年渡米、愛知縣立醫學專門學校卒業十年間東京に醫師開業、紐育大學大學院專攻、大正十年須市に開業
105 E. Market (or) St., Stockton, Cal.

秋元勝次　栃木縣下都賀郡野木村
明治四十年四月渡米、南加大學並にオクシデンタル大學校卒業、傳道に從事し現今サンバナデノ日本基督教會牧師たり
234 D St., San Bernardino, Cal.

秋元政久　群馬縣高崎市中紺屋町
明治廿三年八月六日渡米加奈陀晩香坡經由華州沙港に到る夫れよりタコマに於て古屋商店創業の際店員、卅七年沙港南第二街にて獨立秋元商店經營四ケ年去てアラスカに探檢後白人共同酒舖營業資本を得宅地家屋購入現時九ケ所所有す大正二年歸朝七年再渡米當時サリナス市に住す
P. O. Box 327, Salinas, Cal.

秋元廉作 青森縣西津輕郡稻垣村
P. O. Box 264, Rexburg, Idaho.
明治卅九年桑港上陸勉學數年後當地に移住農業を營む事十七年目下六十五英加經營馬五頭所有、日本人會々長在職、妻重子及二女

秋元豐 東京市牛込區早稻田鶴卷町
P. O. Box 206, Hillyard, Wash.
明治十九年生、卅八年バンクーバー上陸、華州ヒルヤードにて大北鐵道會社の技師として勤務中

秋重俊次 福岡縣朝倉郡金川村
425 High St., Palo Alto, Cal.
縣立中學修猷館卒業千九百八年渡米十一年桑港ホーム洗染會社創立爾來經營十年株券及權利全部賣却、現地に洋染業經營

秋田照光 愛知縣海部郡七寶村
P. O. Box 988, Stockton, Cal.
大正四年渡米、同九年歸國同年再渡米、加州須市河下に於て寶弟孝德氏と共に農園經營、妻よし江

秋谷定太郎 千葉縣東葛飾郡流山町
366 7th St., Oakland, Cal.
明治九年生、同三十五年渡米、灣東王府に定住邦人唯一の料亭吾〳〵亭を經營す、妻はま子及び二男二女

秋山一 愛媛縣越智郡富田村
R. F. D. 1, Box 66 A, Elk Grove, Cal.
明治十五年生、三十六年渡米、現在苺五英町を經營し苺組合重役たり、妻一代子、長女愛子(三)長男正(二)あり

秋山重次郎 福岡縣八女郡川崎村
173 Pier, Ocean Park, Cal.
明治四年生卅九年渡米、中加及北加に五年營勞働後羅府に移る、大正六年來果物青物店を經營、妻八重、福次郎君子重雄清子の子女あり

秋山清美 長野縣南安曇郡烏川村
R. F. D. 1, Box 31, Huntington Beach, Cal.
明治廿一年生、同四十年渡米、南加州スメルザーに定住農園六十英加經營、日本人會幹事、妻登子、長女澄子(五)

秋山熊三 岡山縣御津郡牧石村字玉柏
113 Main St., Watsonville, Cal.
明治十八年生、卅六年渡米、現所を中心に加州各地の果實出荷所に勤務、大正八年華村パッカー組合創設に關係し副會長たりき、獨身

秋山元次 廣島縣甲奴郡清嶽村
R. F. D. No. 1, Box 30, Florin, Cal.
慶應二年生明治卅二年沙港上陸、同年フロリンに居を定む、爾來四十英町現金借地農業を經營す、同村最初の移住者たり、長男道春

秋山才平 靜岡縣駿東郡清水村
P. O. Box 314, Brawley, Cal.
明治十二年生、同卅九年渡米、二ケ年間羅府郊外に農業後中加布市にて農業並仲買業に從事し大正元年帝國平原ブロレーに移住爾來キヤンタロープ及野菜農園百廿英加を經營し傍ら合資會社ブレー東京商會共同經營者たり、南加靜岡縣人役員、大正十年南加帝國平原日會副會長及會計現に帝國平原產業組合商業部長たり、妻トミ子、長男讓(四) 智惠子(三)米國出生

秋山信吉

明治十四年生、卅七年渡米、バークレー在留一年卅九年布市に來住、果樹栽培に志し翌年四十英加葡萄園を購入現に經營中

千葉縣香取郡本大須賀村
R. A. Box 109, Sanger, Cal.

秋山常七

明治卅五年渡米、現地の美術雜貨商小原商店に入り商務擴張と共に共同者となり經營今日に至る、妻及二男三女

岡山縣吉備郡惣社町
411 Wash. St., Portland, Ore.

秋吉十太郎

明治三十三年渡米、王府にて食料品店を經營する事數年、現在庭園請負業に從事す、妻しま及び一女四男あり

福岡縣三井郡大堰村
3383 Piedmont Ave., Oakland, Cal.

秋吉重太郎

明治七年生、卅三年渡米、蕃華村に定住大根苺耕作目下九英加苺野菜耕作。妻アイ、モミエ(十一)利雄(八)政雄(六)重雄(四)ひさ江歸國中

福岡縣朝倉郡三輪村
832 Walker St., Watsonville, Cal.

秋吉藤吉

明治廿年生、四十年渡米、羅府附近にて農業勞働數年大正三年現住地に來り農園を經營す、妻マエ、長男壽奈雄、次男正幸、長女サツキ

福岡縣三井郡大堰村
P. O. Box 136, Redondo Beach, Cal.

天野茂三郎

明治九年生、卅二年渡米、ギンタナに活動する事六年後セルマに定住し一意果樹園の經營に努力し現に八十英加を耕作す

福岡縣朝倉郡宮野村
R. A. Box 298, Selma, Cal.

天本保治

明治十七年生、卅六年桑港上陸、羅府に來り株式會社保商會の設立さるゝや其總支配人として南加實業界に雄飛する事十四年、大正元年一時歸朝翌年再渡米、當地方に六百餘英加の大ポテト園經營四年後野菜果樹類を栽培し街道に市場を設けて生產物の賣捌きに從事す、妻梅代及春子(六)保幸(五)の一男一女あり

佐賀縣三養基郡
Lankershim, Cal.

天野作太郎

慶應三年生、明治卅六年布哇渡航卅七年轉航、中加にて葡萄園及苗木業經營、十二年前より現地に六十英加經營、長男武雄(卅一)

廣島縣豐田郡瀧里村
R. A. Box 80, Fowler, Cal.

天野新一

明治廿一年生、卅九年渡米、加州及テキサス州に奮鬪數年後傳馬に來り商業を經營今日に及ぶ、家族妻節子及一男一女あり

鳥取縣東伯郡倉吉町
2111 Arapahoe St., Denver, Colo.

甘崎與市

明治十五年生、卅九年廿二月渡米、以來洗濯業を以て始終す、目下ミカド洗濯所經營中、妻ルイ子の外二女あり

廣嶋縣豐田郡大乘村
239 Lake St., Reno, Nev.

雨宮森繁

明治十四年生、卅七年渡米、桑港にて商業に從事十餘年、大正六年一時歸國現に當市にて妻千代子と共に產院を經營す、二女あり

山梨縣東山梨郡八幡村
529 N. 6th St., San Jose Cal.

雨宮重甫 山梨縣東八代郡一宮村 P. O. Box 167, Los Gatos, Cal.
明治廿一年生、卅九年渡米、學僕二年の後現所に來りロスゲタス洗濯所を開業經營今日に至る、妻及び一男二女あり

雨宮武七 山梨縣東八代郡一宮村 R. F. D. No. 1, Box 346, Gardena, Cal.
明治十六年生、卅八年渡米、桑港及布市附近に數年勞働後羅府を中心として農業經營、妻春野、長男武春、次男義雄、長女貞子

雨宮良吉 山梨縣東八代郡祝村下岩崎 1627 Geary St., San Francisco, Cal.
寫眞術研究の爲め明治三十二年十二月四日渡米越て同卅九年十月寫眞館を創設し經營して現在に至る、妻妻代長女重子あり

雨宮德平 山梨縣東八代郡一宮村 R. F. D. No. 1, Box 346, Gardena, Cal.
明治十二年生、卅六年渡米、北加にて數年農園就働、羅府にて五年洗濯屋働後現住地にて農園經營、妻政代、正弘、綾子、春子、隆德

網野小坊 山梨縣東山梨郡玉宮村 R. D. Box 90, Orange Cove, Cal.
明治六年生、同卅六年渡米、櫻府地方に七年、中加に移り大正八年現地に苗木園四十英町共同經營す、長男太、次男猪之助共に奮鬪す

網野道雄 東京市淺草區千束町 2363 San Pablo Ave., Oakland, Cal.
明治廿一年生同四十年渡米王府に來住エリト洗濯所共同者として實務に鞅掌し現にシチーホール洗濯所を單獨經營す妻靜子及二男

穴澤忠次 新潟縣北蒲原郡中浦村大字天王新田 50½ North 3rd St., Portland, Oregon.
明治十七年生、新發田中學校出身、卅七年渡米、ポ市定住、紐育生命保險會社代理人及び央州信用組合理事たり

姉齒準平 東京府 165 Broadway, New York City, N. Y.
明治十一年一月生、同同四十年早稻田大學政治科卒業、同四十二年以來外務省に勤務し現在副領事として紐育市に駐在す

青元七 三重縣河藝郡上野村 Rt. 2, Box 32-C, El Centro, Cal.
明治六年生、同四十二年渡米、桑港及羅府に農業五年、一時歸國大正四年再渡米、直に帝國平原インペリヤに移住し瓜及び野菜園四十英加を經營す
妻トメの外、長女ウメ(廿六)、婿、吉次郎との間に四人の子女を有し鄕里に居住す

青幸太郎 三重縣河藝郡黑田村 P. O. Box 67, Caliente, Nev.
千九百七年八月沙港上陸、各地に轉住、千九百十三年現住地に移り機械師見習として修業する事二年、現に機械技師として勤務中

青木福馬 高知縣吾川郡弘岡上ノ村字長尾 [ton. 7 Bacon Isl., care C. M. B. Co., Stock-
明治廿二年生同卅九年渡米ネバダ州に奮鬪十一年通學二年大正六年來加州須市河下に農園經營、二回歸國再渡米、妻かねい長女澄江

青木房太郎　靜岡縣阿部郡有度村
明治卅三年生、大正五年渡米、現地にて父を補佐しつゝ農業に從事し、現在四十英加の野菜園を兩親と共に經營
R. F. D. Box 269 A, Fresno, Cal.

青木儀市　群馬縣吾妻郡太田村
明治九年生、同三十四年渡米、加州大學出身、櫻面都市に來住同三十六年青木蓄音機店を創設し爾來經營十有餘年、當市に於ける邦人社會唯一の蓄音機及樂器店にして廣島縣人石田讓吾氏支配人たり、大正七年歸國し橫濱商事會社々長たり、大正十年布市支店を新設しツラレ街一四二六番地にて盛んに營業しつゝあり
1229 4th St., Sacramento, Cal.

青木春伊　高知縣吾川郡弘岡上ノ村
明治十九年生、卅七年渡米、櫻府近郊レゴーに廿英町所有養鷄業に從事し四十五年來現所に住し野菜園を經營す妻德尾及び一男一女
R. F. D. 3, Box 2, Sacramento, Cal.

青木一郎　廣島縣佐伯郡河內村
明治廿年生、同卅八年渡米、直にバイセリア市に來住商業に從事し、同四十二年フワマス商會を創業經營す、大正四年類燒の厄に會ひしも店舗を新築し奮鬪を繼續する事數年遂に中加有數の商店となすを得たり、大正八年一時歸國再渡米す、妻シナは廣島高等女學校出身の才媛なり
878 P. O. Box, Visalia, Cal.

青木初次郎　廣島縣御調郡立花村
明治十三年生、卅九年渡米、大正四年再渡米、櫻府安藝商會に入り後パーキンスを經て九年現住地に移り果樹園四十英加を經營す
R. F. D. Box 73, Auburn, Cal.

青木實次　長野縣小縣郡東內村
明治六年生、同卅五年渡米、桑港にて通學二年後王府に定住、麵類製造業信濃商會經營十七年、苦心經營の結果た多福印饂飩の名廣く邦人間に知らるゝに至る、王府元老の一人にして日本人會々長及參事員こして公共事業に盡瘁す、妻房子及三男三女
1255 26th St., Oakland, Cal.

青木道嗣　愛媛縣溫泉郡久米村字南久米
明治元年伊豫久米鄉の武智家に生れ後青木家を繼ぐ、明治二十二年二月渡米、卅五年より桑港デュポント街（現グランド街）に於て書籍文房具店大成堂を設立し、震災後現在の場所に移り雜誌宇宙、西洋料理書、蔬菜栽培、加州讀本案內其他を出版す、千九百十年四月歸朝東京神田に出張所を設く、家族妻チカ長男淵吉長女節子あり
1601 Geary St., San Francisco, Cal.

青木理市　廣島縣芦品郡藤尾村
明治卅七年渡米、加州に農業三年、四十年現地に移住四十英加購入農業を營む、牛四十頭馬八頭自動車一臺所有、妻くまの（廿六）三男
P. O. Honeyville, Utah.

青木良之助

明治十二年生、卅一年渡米、卅八年再渡米農業に従事、四十年現住地にて四十英加の葡萄園購入現に經營中、馬三頭、自動車一臺所有

廣島縣高田郡坂村
Rt. G, Box 74, Fresno, Cal.

青木誠精

明治卅七年シアトル上陸、沙港にて博信社經營、十二年スポーケンに移り旅館洋食店等經營目下スポーケン日會長、妻てる

神奈川縣久良岐郡長濱檢疫所
521½ Main St., Spokane, Wash.

青木茂

明治十七年生、四十五年渡米、葡萄園四十二英加所有經營、基督教信隣を愛好、力行不惑標語に奮闘、妻、長女照子(五)次女夏子(二)

長野縣東筑摩郡筑摩地村
Route A, Box 147, Madera, Cal.

青木俊太郎

明治十六年生、卅五年布哇渡航、四ケ年後大陸に轉じ當地方に來住、農園就働三年、四十四年グランド島に百六十英加の農園を協同經營、翌年ツチル島に轉じ一年後コートランドに果樹及豆類二百英町經營二年、ケンタツキーにアスパラガス三百英町を耕作四年、大正七年現地に移り二百英町を借地し專心經營す、日本人會農事部委員たり、妻チエ(芳)俊枝(四)正義(三)輝子(一)あり

熊本縣飽託郡内田村字鵜森
P. O. Box 57, Rio Vista, Cal.

青木周一

明治十六年生、千八百九十七年渡米桑港、市俄古を經て來紐高等學校に學び十數年來齒科技師たり、妻アドレー、一女バイオレツト

島根縣木次町
288 St. Nicholas Ave., New York City.

青木善雄

開教使、大正四年渡米、加州數ケ所の佛教會に駐在し同九年來須市佛教會に就任す、妻スエ子、長男秀臣、次男善行、三男光照

福岡縣遠賀郡折尾町大字永犬丸
132 W. Washington St., Stockton, Cal.

青砥雅一

明治廿一年生、大正五年渡米、華村學園に教鞭を執る事二年、佐市に蕃茄園經營二年、昨年來當地に野菜園七十英加を耕作す、妻花子

岡山縣阿哲郡上市村
P. O. Box 571, San Pedro, Cal.

青柳嘉七

明治十一年生、卅二年布哇上陸、卅六年大陸轉航、ソノマ郡、佐市、羅府に各一二年在住後當地に來り果樹栽培に從事す、妻光代

福岡縣三井郡御井町
R. A. Box 178A, Kingsburg, Cal.

青柳啓助

明治八年生、卅三年渡米、塚本氏洗濯所に就働四年餘、トランキ街に蒸氣洗濯所經營十五年、大正八年歸國再渡米、現地に洗濯所經營

千葉縣香取郡笹川町
P. O. Box 192, Susanville, Cal.

青柳嘉甫

明治卅三年七月渡米、加州チーコ及スタクトンにて農業を經營し大正六年十月一時歸國、翌七年六月妻チカ同伴再渡米し洋服洗濯所を經營す

山梨縣東山梨郡岩手村
1604 Larkin St., San Francisco, Cal.

長男茂は明治四十三年十月渡米洗濯業に從事し、大正五年よりコロンブス洗濯所を經營し現在に至る

青柳 健
山梨縣東山梨郡岩手村
713 S. Central Ave., Los Angeles, Cal.
明治十四年生、同卅六年七月渡米、南加州羅府に於て奮闘し資金を得て洋食店を經營す、妻ワカの外二女あり

青柳 實
山梨縣東山梨郡岩手村
1591 Post St., San Francisco, Cal.
明治卅六年五月八日渡米白人ホテルに働き後王府及桑港にて洗濯所を經營同四十五年妻數重と結婚し洋服洗染業に從事す、女房江

青柳 善守
山梨縣東山梨郡岩手村
1591 Post St., San Francisco, Cal.
明治四十一年四月渡米洗濯業に從事し大正十一年より洋服洗染所を經營す、妻みね、長女美代子、長男進、次女君子、三女登美子

青柳 國弘
山梨縣東山梨郡岩手村
654 Ellis St., San Francisco, Cal.
大正四年七月渡米、爾來日米新聞社印刷機械係として勤務、傍らヒールス・ビヂネス專門學校に通學す

青山 弘一
和歌山縣那賀郡上岩出村
R. F. D. Box 98, Walnut Grove, Cal.
明治十六生、同卅四年渡米、勞働數年後現地にて百廿英加果實園を耕作する事十數年に及ぶ、現コートランド日本人會評議員

青山 隆太郎
群馬縣群馬郡相馬村
507 Main St., Seattle, Wash.
明治十九年生、同四十一年渡米、沙港に定住、アラスカ鑵詰會社人夫請負業に從事し爾後北米評論及應頼社を經營今日に及ぶ

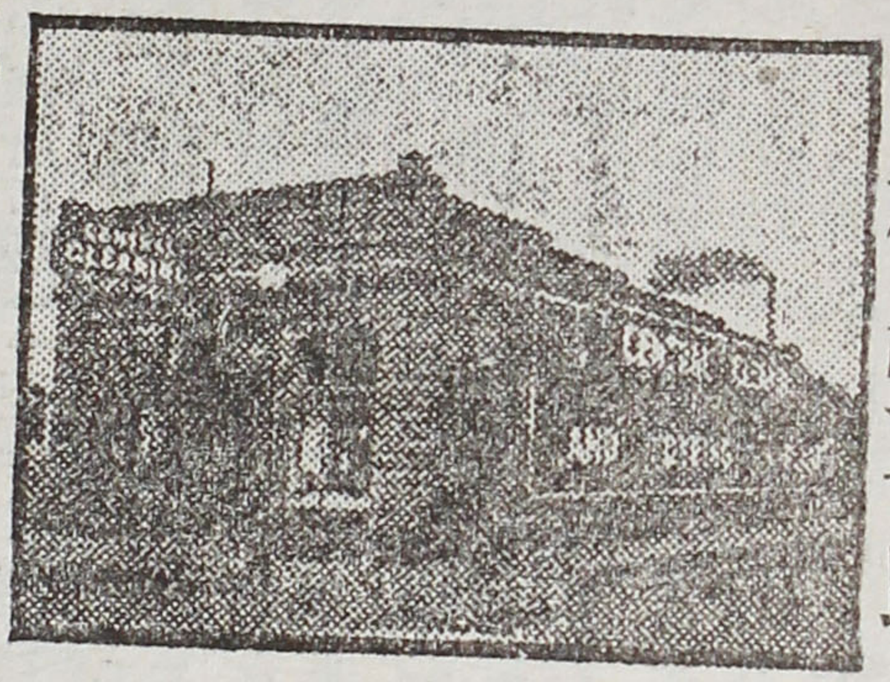

青柳彌七郎
福岡縣早良郡金武村
603 East Center St., Pocatello, Idaho.
明治十七年生、同三十七年十一月布哇經由渡米、桑港に上陸、農業一年、洋服染色及洗濯研究數年後實弟作實と共同にてボーイセ市に開業六年、大正三年現地に移轉し洋服染色及洗濯業に從事する事十五年、自動車數臺を有す
家族長男政太郎、實弟作實、妻のぶ子(二七)長女綾子(七)

荒眞夫
福島縣相馬郡飯豊村
P. O. Box 1236, El Centro, Cal.
明治廿八年生、大正三年父肇呼寄渡米、羅府近郊に農園經營五年、大正九年帝國平原移住現在農園百十五英町共同經營、弟貞夫同居

荒田宇吉
山口縣玖珂郡柳井町
923 G St., Fresno, Cal.
明治十年生、卅二年布哇渡航、卅六年渡米、桑港に貸間業二年、布市に營業十年、大正六年歸國再渡米以來現住地に味噌糀製造業經營

荒平松哉
熊本縣天草郡浦村荒平
P. O. Box 100, Guadalupe, Cal.
明治四十一年紐育上陸四ヶ年海上生活後加州に入り華村佐市附近に二ケ年在留農園勞働其後現所に定住目下七十五英加の葱芋耕作

荒井恒男 長野縣上伊那郡片桐村
明治卅九年渡米農園勞働後四十年伴商店に入り現に仕入主任たり
34 N. 3rd St., Portland, Ore.

荒川松吉 廣島縣廣島市胡町
明治三年生、同卅七年渡米、王府に來住、四十年洋服洗染業を開始
911 Webster St., Oakland, Cal.
し後商店員たり現に洋服洗染並に古衣貿買業を經營、妻柳子四女

荒川政吉 廣島縣安佐郡三入村南ケ原
明治四年生、卅三年渡米、布市より南加に入り農園に就働し一時歸
P. O. Box 45, Redondo Beach, Cal.
朝大正元年再渡米以來獨力農園を經營す現に六十二英加を耕作す

荒川清吉 熊本縣玉名郡八幡村
明治九年生、廿九年渡布、卅九年轉航、加州フェヤオークスにて
218 1st St., Marysville, Cal.
農業經營、大正七年現地に來住請負業に從事す、長女一女、妻死去

荒川庄六 廣島縣安佐郡大林村
明治十四年九月生、同三十三年渡米、直に中加地方に來住苗木業
Rt. F. Box 224, Fresno, Cal.
に從事同三十八年八月葡萄園百六十英町を購入し同四十二年之れ
を賣却す、同年現地に葡萄園百六十英町を購入爾來經營す、後ち
荒川土地會社を組織し現に社長たり、常に公共事業に盡瘁し大正
二年加州土地法問題の當時大に奔走し現にフレスノ日本人會常議
員、クラザス・ナショナル銀行相談役たり、妻まさよの外二男三
女あり

荒川常吉 廣島縣安佐郡三入村
明治六年生、卅二年英領加奈陀より加州に入り各地に轉住農業に
P. A. Box 247A, Fowler, Cal.
從事し現に河野氏の大農園を補佐す

荒川義雄 廣島縣安佐郡中原村
明治廿一年生、三十九年渡米桑港に上陸活動する事約三ケ年にし
521 5th St., San Diego, Cal.
て櫻面都に移り暫時滯在の後南加州サンデーゴ市に來り洋服店を
開業苦心經營漸次商務を擴張して和洋雜貨、呉服反物、靴類一式
を販賣するに至り商運益々加はり大正六年帝國平原ブローレイ市
に支店を設置し經營今日に及ぶ、當地永住者の一人にて日本人會
會計、廣島海外協會支部長、實業俱樂部專務理事たり、大正八年
一時歸朝同年再渡米し住宅を 1210-J St. に構ふ
家族妻たか子、長女富美子、長男吉郎

荒木源平 岡山縣都窪郡撫川町下撫川
明治十年生、卅三年渡米ソノマ郡に定住、林氏と協同林檎乾燥業經
Star Route, Petaluma, Cal.
營平均年產四十噸、妻辰野、長男博次男勝巳長女トミ子次女チエ子

荒木必次 熊本縣玉名郡玉水村部田見
明治四年生、廿七年布哇渡航、卅八年渡米亞郡に定住農園を經營し
P. O. Box 24, Mt. Eden, Cal.
現にトメト五十英町を耕作す、妻つる、長女まさ江、長男松次(十八)

荒木龜次郎　熊本縣玉名郡滑石村
明治八年生、卅七年渡米、加州各地を遍歷し現所に定住三年目卅
英加花種子歩合耕作、妻スエ、長女キヨ子(二)男義雄(廿三)獨立農業
P. O. Box 237, Guadalupe, Cal.

荒木正次郎　熊本縣玉名郡扇崎村
明治十五年生、大正九年十月渡米、明治四十年東京帝國大學卒業
同年臺灣銀行に入行、現在紐育支店長たり
165 Broadway, New York City.

荒木末太郎　廣島縣佐伯郡草津町大字庚午新開
明治四年生、同二十五年布哇渡航、三十五年大陸轉航、本郡に來
り現に五十六英町の後見及び七十四英町を耕作す、妻外四男三女
Route A, Box 50, San Jose, Cal.

荒木寅松　熊本縣玉名郡睦合村
明治四年生、卅二年渡米、沙港鐵道就働二年河下地方に農園經營三
年、卅七年以來當地に果樹園經營に舊闘中、養子諦藏夫婦及二孫
R. A. Box 63, Kingsbury, Cal.

荒尾今次郎　廣島縣安藝郡府中村
明治八年生、同廿五年渡米、愛州を經て加州河下にて農業に從事
大正九年櫻府に轉じアケデ。ホテル經營、妻八千代、男信順
1006½ 2nd St., Sacramento, Cal.

荒瀨巳代吉　福岡縣筑紫郡山口村
明治十二年生、同卅八年布哇經由桑港上陸、當地に移住農業に從
事し目下八十英加經營、馬十三頭を有す、妻シモ及び三女
R. F. D. No. 7, Idaho Falls, Idaho.

荒尾　熊次　熊本縣玉名郡綠村上板楠
春樹　熊本縣玉名郡綠村上板楠
熊次明治十八年生、四十年渡米、春樹廿八年生、四十四年渡米、兄弟
共にサンルイスヲビスポ附近に豆類耕作、大正七年現所に移轉目
下共同にて四十英加を借地し苺野菜の耕作及販賣に從事中、熊次
妻ルイ、泰典(三)保昌(二)春樹妻アサノは大正十年夫歸朝の際歸鄉
P. O. Box 50, Santa Cruz, Cal.

荒谷浮太郎　廣島縣安佐郡川内村
明治三十六年八月渡米、二ケ年勞働後六ケ年ホテル經營目下理髮
店兼湯屋を營業す、妻トク外二男一女あり
308 N. Main St., Los Angeles, Cal.

荒谷節夫　廣島縣賀茂郡西條町
明治十九年生、卅八年沙港上陸直に桑港に來り通學二年の後農業
に志し南下してエルモンテに農園經營三年、モネタに同業五年、
大正六年現所に來住し現に九十英町の野菜類を培栽今日に至る、
R. A. Box 354, San Fernando, Cal.

新垣篤喜　沖繩縣中頭郡中城村
明治十一年生、同卅八年沙港上陸、モンタナに鐵道人夫監督十
五年、大正九年よりフロリンにて苺園を經營す、妻マツ長男篤昌
R. F. D. 1, Box 1A, Florin, Cal.

新井領一郎 群馬縣勢多郡黑保根村
44 E. 23rd St., New York City, N. Y.
安政三年生、明治九年渡米、現に紐育市に居住横濱生絲株式會社取締役兼社長たり

新井米男 紐育市
44 E. 23rd St., New York City, N. Y.
明治二十二年八月紐育市に生る、千九百十二年ハーバード大學卒業後横濱生絲株式會社取締役として活動中

有江正次 廣島縣廣島市堀川町
1538 Tulare St., Fresno, Cal.
明治三十二年生、大正六年渡米、中加布市に來住、理髪店經營、同九年一時歸國再渡米、現住地にて同業經營、妻スヾヱ

有江靜之助 廣島縣廣島市堀川町
R. A. Box 91, Parlier, Cal.
明治三年生、三十五年布哇上陸、四十二年よりツラレに野菜園經營九年後葡萄栽培に轉じ目下四十エーカーを耕作

有福末松 廣島縣比婆郡庄原町
Rt. A, Box 212A, Fowler, Cal.
明治十一年生、三十九年再渡米四十一年葡萄園四十エーカー大正八年四十英加現地に購入經營、妻ウメノ及三男二女

有川貞雄 鹿兒島縣姶良郡加治木町
221 E. Anaheim St., Long Beach, Cal.
明治十八年生四十年渡米サンタババラ日會幹事六年農產商會會計勤務大正十年現所に移りグロセリ經營妻政枝長女彌生次女百合子

（新、有）

A の部

有馬幸次郎 廣島縣豐田郡本鄉村
Rt. 1, Box 119, Sacramento, Cal.
明治十五年生、三十六年渡米、加州櫻府附近に定住し野菜園自營今に及ぶ、妻ツタノ子、長女久子、次女道子米國出生

有馬仙吉 兵庫縣姬路市野里町
227 S. El Dorado St., Stockton, Cal.
明治八年生三十三年渡米羅府及須市地方にて農業經營廿餘年大正十年ニユーキヤスルに轉じ洋食店及支那料理店經營後現地に來住

有馬時國 福島縣田村郡二瀨村
102 South Park, San Francisco, Cal.
明治四十二年渡米、沙市立學校在學、モ州立大學豫科卒業後ユタ州立大學轉校法科二ケ年修業大正七年保險法律事務開始今日に至る

有馬寅太 鹿兒島縣日置郡中伊集院村
1121 South Berendo St., Los Angeles, [Cal.
明治十六年生、縣立第一中學卒業、卅九年七月沙港上陸、桑港を經て南下羅府に來り沿岸一流の食料品店ゼビネに勤續する事十年市內にホテル經營七ケ年大正二年一時歸國し翌年妻同伴再渡米し數年前より現住地にて庭園業を營みつゝあり、現に鹿兒島縣人會副會長及第二學園會計たり、家族妻みゑ及び敏(七)勉(五)忍(三)の一女二男あり

有馬藤太郎 香川縣大川郡松尾村
2160 Dwight Way, Berkeley, Cal.
明治廿年生四十一年渡米麥嶺市に居住煎餅製造、王府貸自動車業日米洋服店經營、現に歌崎輸出入商販賣部主任、妻スギ長女松黃



THE FACTORY OF THE AMERICAN KNITTING CO.

有松虎吉（有）

福岡縣京都郡都泉村
244 E. 1st St., Los Angeles, Cal.

明治十一年生、同卅三年五月廿二歳にして桑港に來り直に同鄉人と共にサンノゼに赴き先づ一介の勞働者より身を起し果樹園四十エーカーを借地し得る處あり、次いでサンノゼ市に扶桑商會を起し斯くて止まざる事八年、大正元年歸朝し日本にて活動する事二年にして再渡米、シヤトルに上陸後直にウエスト・レエキ・マーケツトを開始し經營三年拮据勉勵蓄財を得て再び日本に歸り滯在二年、此間福岡市一本町一番地故平川良平の女千代子を娶り單身三たび渡米沙港に上陸す、妻千代子は音樂學校出身にして大正四年渡米し目下ピヤニスト・ハアペ井夫人に就て研鑽しつゝあり、羅府邦人樂界の爲め大に盡す處あらんとす

夫妻相携へて南加に來り、千九百十七年南サン街百九にアメリカン・スエター會社を創立し事務大に見るべきものあり更に店舗及製造所を東一街二百四十四に移轉擴張す、スエター製造業者は在米同胞中在シヤトル太平洋スエター會社あるのみにして特種なる技術を要するものなり、初めはシヤトルに在りて獨逸人製造業者に就いて學ぶ處あり之れに自家新工夫を加へ今日の技術を示せり、羅府八十萬人口に對し白人製造所は只だ三四軒あるのみなれば需用多くして供給足らず、夏期猶ほ數人の白人女工を雇用し冬期十餘名に達す、されご這般技倆を有する職人を得るの難き單に機械的手藝に非らざるを證すべし、機械の主なるものはニツテング及ソウイング、ブロウテングにて多くは獨逸製なりこいふ、製造及卸小賣を營み特に註文品を取扱ふ、漁業家の多き南加に在りフヰシヤーマン・スエターは殆んごアメリカン・スエター會社の特製に係るもの也

有馬安彦

幼少にして兩親を失ひ十三歳にして熊本英學校に入學しギュリキ博士より洗禮を授けらる、明治廿三年長谷場純孝氏に伴はれ東都に出で國民英學校及び鏡山學校に通學す、同廿四年渡米亞市珍田領事宅に學僕として就働の傍ら中學校に通學す、同廿六年桑港に出で福音會幹事、及會長、同夜學校教師兼任六年、同時に福音會會報及雜誌『桑港の曉鐘』を編輯し基督教的社會主義を高調し青年を鼓舞す、鏡山學校にて勉學後卅一年歸國鄉里にて鏡山事業に着手し長崎築港に關聯して大蹉跌を來す、同卅三年再渡米ユタ州ソートレーキ市に居住十二年、旅館、洋食店、雜貨店、球場其他鑛山事業に從事す、ユタ州日會創立に際し會長となる、其後法律事務を掌り東部リンコルン・ヂャファソン大學に學び法學士を授けらる、四十四年再度歸國京畿道楊東面に鑛山を買收金鑛の製鍊に從事し寺內總督の愛顧を受く、偶々桑博の開催せらるゝや鑛山を賣却し滿洲及びカムチヤツカ地方の獸毛皮を輸入す、其後アイダホ州に移住しホテル、商店、球場、洋食店等を經營し土地家屋を所有す、常に公共事業に盡瘁し現に南愛日會長及び聯合日會副理事たり、當年四十九歲、家族は妻靑子、長男クラレンス(十八)三男オネスト(十一)あり

廣島縣日置郡串木野村 [Idaho.
P. O. Box 507, 116 S. Main St., Burley,

有松喬介

福岡縣京都郡久保村 [City, Utah.
2833½ W. Tenth St., Los Angeles, Cal.

明治十七年生、卅八年沙港上陸、亞市に家僕一年、ニューマークに野菜園經營三年、デンバーに轉じ魚市場經營、マイヤミに百四十英町農園を購入し經營四年、後羅府にて第九街野菜市場に大和農產商會を經營、爾來現所に定住庭園業に從事しレドンドビーチに六十英町の野菜園を大月氏と協同經營す、家族妻きぬ及由子(四)

(有)

有元菊太郎

福岡縣築上郡築城村 [City, Utah.
176½ W. South Temple St., Salt Lake

明治四十年渡米、加州及當地方にて農業數年、同四十四年球場及運送店開業、大正五年ホテル運送並に貸自動車業經營、家族妻雪野

有本政藏

福岡縣築上郡築城村 [San Bernardino, Cal.
328-330 3rd St., San Bernardino, Cal.

明治卅九年渡米、伊太利人會社經營四千英町の葡萄園に五百有餘の人夫を監督する事十年、現に矢の根ホテル及球場を經營す

有村金助

鹿兒島縣始良郡加治木村 [Compton, Cal.
R. F. D. 2, Box 30, Compton, Cal.

明治卅六年七月渡米南加にて農業經營十三ケ年現に苺七エーカー野菜廿七エーカーを耕作、家族妻ナカ長女シヅ子次女カズエあり

有村貢

廣島縣始良郡栗野村 [Portsmouth, Va.
604 Effingham St., Portsmouth, Va.

明治卅四年四月渡米、爾來商業に從事し目下雜貨和洋食料品及レストラントを經營す、家族妻及子供一人あり

有田藤太郎

福岡縣築上郡椎田町湊 [Oakland, Cal.
258 8th St., Oakland, Cal.

明治卅七年渡米、主として王府に居住、書畵デザイン及看板揮毫を職とし、日本骨董の鑑定に長ず、傍ら米作農園に投資

有浦琢磨

佐賀縣西松浦郡南波多村 [Cal.
R. F. D. No. 2, Box 17A, El Centro, Cal.

明治廿七年生、大正二年呼寄渡米、羅府を經てブロレーに居住後エルセントロに移住現在七十五エーカー農園經營、妻フサヱ、讓二

有吉新太郎　福岡縣築上郡山田村 R. F. D. Box 139, Auburn, Cal.
明治十六年一月生、同四十年渡米、引續き當地に居住、現所に廿四エーカー果樹園を經營す、家族妻トサ子(廿三)及長女トシエ(二)

有田新兵衛　和歌山縣海草郡湊村大字湊 R. F. D. 1, Box 129, Palms, Cal.
明治廿四年渡米、事業經營の基礎を作る爲め活動、四十五年以降羅府附近にて農業經營、現にセロリ及野菜耕作、妻サヨ及二男一女

淺場金藏　神奈川縣高座郡藤澤町 602 Main St., Seattle, Wash.
明治廿一年生、乾物商、四十四年渡米、沙市居住柴田商店勤務、大正八年淺場商店開業、書籍、蓄音機販賣、妻いく、千代子(四)渉(二)

淺井岩次郎　愛知縣海部郡八開村 233 East 1st St., Los Angeles, Cal.
明治卅二年渡米、羅府に定住、四十三年合資會社南加商會創立現にサンピドロ港及九街市場附近に支店を有す、妻タイ子及一男一女

淺井松治郎　大阪市東區瓦町 Route 1, Box 57, Ithaca, N. Y.
明治卅六年渡米、テキサスにて米作野菜耕作並牧畜に從事、大正九年子女九人教育上コーネル大學所在地に移轉、牧畜及野菜園經營

淺井政三郎　愛知縣東春日井郡守山町 2703 55th Ave., Oakland, Cal.
明治十六年生、四十年渡米、マセドにて農業數年後王府に來住二英町の花園を經營し特にグリン栽培に長ず、妻こく子外二男一女

淺川喜太郎　廣島縣安佐郡狩小川村 Rt. F. Box 261, Fresno, Cal.
明治廿二年生四十年桑港上陸、中加地方にて契約耕作に從事、大正八年來現住地にて四十エーカー果樹葡萄園經營、妻文江一男一女

淺倉龍太郎　滋賀縣坂田郡息郷村 526 King St., Seattle, Wash.
明治廿三年生、卅七年渡米、沙港定住、八ヶ年木村時計店勤務、大正五年淺倉時計店開業、妻ハマ子、幸男(七)正明(三)千鶴子(五)

淺倉仙太郎　熊本縣鹿本郡米野岳村合里 Ibara, Cal. III-A E. Canon Perdido St., Santa Bar-
明治六年生、廿五年英領美港上陸、央州を經て加州に入りコルサ地方に玉蜀黍耕作、轉じて華村附近に大根請負耕作、歸朝妻タマ子同伴再渡航、サンノゼに苺園經營、卅九年以來現所に定住、商業農業に從事し數年前間口七十五呎奥行百七十五呎のロットを購入旅館店舗を新築賃貸す、日本人會々長たり、長男孝澄(十七)長女香(十五)次女綾子(十三)次男昇(十一)四子共に米國出生なり

淺野龜藏　熊本縣下益城郡研用町 M. R. A. Box 106 B, Oxnard, Cal.
明治四十一年渡米、爾來オクスナード市に居住、多年熊本旅館を經營し傍ら五百六十三エーカーのビンズを共同にて經營し、單獨にて二百九英加の砂糖大根園を管理經營す、永年日本人會及學園等に盡瘁し現にオクスナード日本人會々長、日本語學園長、熊本縣海外協會オクスナード支部長たり、家族妻シカ、一女豊子あり米國出生

淺野 幸平 岩手縣盛岡市新穀町
明治十九年生四十年渡米盛岡商業出身專らエキスタに在住現に廿エーカーの葡萄園を所有耕作す妻みち江長女ドーカス長男ポール
R. A. Box 250, Exeter, Cal.

淺野龍右衛門 宮城縣黑川郡富谷村
明治卅四年生、大正八年呼寄渡米、アリゾナ州に來り父の甜瓜耕作を補佐する事二年、大正十年來現住地に於て農業に從事す
R. F. D. No. 1, Box 192, Palms, Cal.

淺沼壽太郎 岡山縣吉備郡神在村
明治八年生、同卅三年タコマ渡航、加州に入りプラサ郡にて農業、現所に八十エーカー果樹及葡萄園經營、家族妻美代野、長男壽雄
P. O. Box 66, Roseville, Cal.

淺利音次郎 和歌山縣東牟婁郡古座町
明治八年生、卅六年渡米、中加州に苺桃等栽培後現住地に轉じ苺及び野菜園十エーカーを經營す、鄉里に長男良雄(七)あり
R. F. D. 1, Box 130 D, Orange, Cal.

淺利周次郎 和歌山縣西牟婁郡田並村
明治十七年生卅七年渡米、四十四年來漁業經營、漁船『淺間第二號』妻トク美智代(四)義明(三)實兄淺利龜吉漁業組合相談役一時歸國中
P. O. Box 45, E. San Pedro, Cal.

淺利 鶴松 和歌山縣東牟婁郡高池町
明治五年生、廿六年渡米、オレゴン州ネバダ州に居住、卅三年來南加に農園を經營し八年前現所に來住六百エーカーの大根を栽培す
9th Ave & Exposition Blvd., Los Angeles, Cal.

淺澤 周一 山口縣大島郡和田村
明治十年生、廿六年渡米、櫻府リンコルン地方を經て現住地に移り果樹及び苗木園二百エーカー經營、家族妻留代及三男三女あり
R. F. D. Box 88-A, Auburn, Cal.

朝日五十四 茨城縣稻敷郡大宮村
明治三十年生、大正七年四月外務書記生試驗合格、同七年五月ボンベイ在勤同九年桑港在勤被命、同八月着任、家族妻輝子長女信子
2 Harold Ave., San Francisco, Cal.

朝賀彦四郎 靜岡縣賀茂郡松崎町江奈八番地
明治八年生、卅六年渡米、自給基督教傳道に從事す、妻勝子は十數年幼稚園に職を奉ぜり、米利子(十二)アリス(十一)幸子(五)の三女あり
No. Union St., Watsonville, Cal.

朝本寅一 廣島縣安藝郡海田市町
明治九年生、卅九年渡米、セルマに於て四十エーカーの農園經營十ケ年一昨年廿三エーカーの果樹園購入目下經營中妻及び二男二女
R. B. Box 3, 14 X, Reedley, Cal.

麻生文藏 廣島縣沼隈郡松永町
明治卅年生、大正三年渡米、學僕及各地に勞働、現地にて百卅エーカー果實及アスパラガス園耕作四年、家族妻ハルエ長女サチエ繼續中、家族妻八重子、長男徹(十)次男清(七)三男丈司(五)米國出生
P. O. Box 55, Vorden, Cal.

麻生 門三 福岡縣遠賀郡島郷村
明治七年生、同卅三年渡米、加州佐市郊外に定住し苺赤茄子園經營
Route B, Box 80 A, San Jose, Cal.

麻生德三郎

福岡縣遠賀郡岡垣村
124 S. Center St., Stockton, Cal.

明治十四年生、同卅三年渡米、旅館業農業經營十四年、義弟大村文治と共同現業經營四年、妻セイ、長男進、長女文子、次女靜子

麻生山藏

熊本縣熊本市新屋敷町
1426½ Geary St., San Francisco, Cal.

第五高等學校助手奉職後明治卅七年七月五日渡米、桑港に居住し現に日本印刷會社々員たり、桑港日本人會參事員

足立淺十

鳥取縣西伯郡夜見村
P. O. Box 403, Redwood City, Cal.

明治十九年生、卅九年渡米、南加羅府にて庭園業に從事する事八ケ年、大正六年レッドウッドに來住花園業を經營す、家族妻及二子

足立源太郎

鳥取縣西伯郡富益村
207 E. 1st St., Los Angeles, Cal.

明治卅六年渡米、卅八年羅府に轉住、四十三年より六年間切花店經營、大正五年現場所にて果物菓子及切花店經營、長男高等學校在學

足立寬義

鳥取縣西伯郡餘子村
P. O. Box E, Walnut Grove, Cal.

明治廿二年生卅九年渡米研學の傍各地に勞働大正六年來現地にてアスパラガス園百五十エーカー歩合耕作、妻ムメノ女テツ子、マキ

足立伊三郎

岐阜縣土岐郡餘戸村
R. F. D. Box 384, Berkeley, Cal.

明治五年生、廿九年渡米洗濯業、四十年再渡米、桑港にて活動後現地に定住三エーカー及グラフ洗濯所經營、前王府日本人會參事員、長男茂、次男竹造、三男勇の援助に依り事業日を追ふて繁榮に向ひつゝあり

足立繁太郎

福岡縣浮羽郡福富村字福益
613 Franklin St., Oakland, Cal.

明治十四年生、同卅三年渡米、王府に來住、灣東商會店員勤務後理髮店開業現に經營中、現王府實業會役員、家族妻キノエ及二男二女

足田淵一

廣嶋縣安佐郡日浦村
R. 2, Box 82, Dinuba, Cal.

明治十八年生、卅七年渡米、四十三年前田氏と共同にて廿エーカーを購入借地と共に葡萄を耕作現在六十エーカーを耕作す妻及二女

在原狂夫

山口縣玖珂郡柳井町
309 M St., Sacramento, Cal.

本名長尾峰三郎、明治十八年生同卅二年關西新報入社、同卅八年演劇研究の爲め渡米同年成美團同四十五年沙港新劇革新團を組織す妻再渡米、加州滯在三年後ち現地に移轉農地を購入耕作に從事す

蘆田鹿藏

北海道上川郡東旭川村
Yamato, Florida.

明治卅六年渡米、翌年戰役應召歸國勳六等を授けらる、卅九年携妻再渡米、加州滯在三年後ち現地に移轉農地を購入耕作に從事す

芦澤文造

山梨縣西八代郡榮村
P. O. Box 934, San Pedro, Cal.

明治廿四年生、大正五年渡米、南加帝國平原、コビナ、アナハイム等にて農園勞働に從事し大正九年來現住所にて農業を經營す

芦澤良平

山梨縣東山梨郡日川村
2142 Telegraph Ave., Oakland, Cal.

明治五年生、卅二年渡米洗濯業、四十年再渡米、王府に來住テレグラフ洗濯所經營、前王府日本人會參事員、長男茂、次男竹造、三男勇の援助に依り事業日を追ふて繁榮に向ひつゝあり

渥美慶藏

豐橋市花田町
140 Main St., Watsonville, Cal.

慶應二年生、卅四年渡米、華村に定住洋服裁縫店經營、妻ツネ、養子 久雄(芸)米國生、末子(十三) 良一(六) 哲二(五)

渥美彌吉

靜岡縣靜岡郡上石村
Mayhews, Cal.

明治七年生卅九年渡米加州バストー地方鐵道に就働大正十年北加メイユーに移り農業經營、長男武雄(二十)次男清(七)三男正一(十五)

粟木原吾助

廣島縣深安郡廣瀨村 [Cal.
No. 27 Ridge Tract, R. R. 7, Stockton,

明治十一年生卅五年渡米羅府地方に在大正六年再渡米後須市河下に移住現に小谷氏共同千四百エーカー耕作、妻トラ長女トシ子(四)

粟屋泰二

廣島縣安佐郡長束村
639 D St., Fresno, Cal.

明治廿一年生、卅六年渡米、フレスノに來住、農業に從事す、粟屋兄弟農業會社を組織し現に社長たり

粟屋義雄

廣島縣安佐郡長束村
R. A. Box 85A, Clovis, Cal.

明治廿五年生、四十年六月沙港上陸、間もなく當地方に居を定め最も大農に有望なるを看取し果樹園の經營に着手し令兄萬衛氏と協力し奮闘努力の結果大正元年八十エーカーの葡萄園を購入、尋で四十エーカーを四年前に所得し續いて二年前に八十エーカーを購入尋で大正八年十一月二百エーカーを所有、昨年時世變異を慮り此中二百エーカーを賣却、現に二百エーカー所有經營す、土地の古老として信用篤く地方日本人會の常議員として推さる

馬場政一郎

福岡縣朝倉郡上秋月村 [Cal.
2 Bacon Isl., care C. M. B. Co., Stock-

明治卅三年渡米、加州果物鑵詰會社に勤務六ケ年、牛島農園にホーマンとして七年就職、其後單獨にて農業經營今日に至る

家族妻富美子及二女

馬場信良

山梨縣南都留郡河口村
P. O. Box 118, Isleton, Cal.

明治十二年生、卅七年布哇渡航、在住二年後晩香坡上陸、加州櫻府河下に來住、農園就働後バカビルた果樹園二百エーカー經營、同四十四年當地に轉住、現にアスパラガス、セロリ及ビンズ等二百十エーカーを耕作專心經營爾來努力中、推されて當地日本人會農事部委員たり、家族妻こみ(四三)及良夫(廿)駒雄(十八)(在日本) 信三(五)

東 德松

和歌山縣東牟婁郡明神村
Rt. 2, Box 840A, Santa Cruz, Cal.

明治六年生廿六年渡米南加リバーサイドにグロサリー經營十五年帝國平原に瓜耕作三年後現所にフリージヤ球根栽培七年、妻ナツ

小豆澤兵重

島根縣松江市白潟本町
331 Battery St., San Francisco. Cal.

明治四十五年七月渡米、輸出入商、明治廿三年生、同四十四年島根縣立商業學校卒業、渡米後大陸醬油會社經營後桑港亞米利加物產會社入社、更に太平洋貿易株式會社に改稱され支配人として勤務現在に至る

家族妻富美子及二女

馬場精作　靜岡縣賀茂郡松崎町
1932 Bush St., San Francisco, Cal.

馬場光三

明治卅五年渡米、同年オツファレル街佛人洗濯所を購入し一週間にして立退を命ぜられ全部損失に歸す、同月更にポーク街にク井ツクサービス洗濯所を開業し經營三ケ年益順調に向んこせしに不幸大震災に遭遇悉皆烏有に歸す、直に王府に移りク井ツクサービス洗濯所を共同創設一年後共同者に讓り再び桑港タク街にマーキユリー洗濯所を創設し最新式諸機械の設備を完成し經營今日に至る、弟光三卅六年渡米終始協力經營者、弟正二大正二年渡米、爾來事業を補佐す、家族精作妻武子、長男丈二、次男亮二、三男洋三、四男宗四郎、光三妻梅子、長男常一郎、次男健二、長女作子、次女壽賀子、正二妻慶子、長男武雄、次男敏郎

馬場玉吉　廣島縣安佐郡八木村
R. F. D. No. 1, Box 56, Layton, Utah.

明治廿九年渡米農業四年、桑港にて旅館開業、大正二年土地三百廿エーカー購入農業に從事、妻スナ子

馬場完　香川縣綾歌郡岡田村
3276th St., Oakland, Cal.

明治四年生琴平皇典明導學校出身卅八年沙港上陸加州に來住王府にて商業四十一年歸鄉四十四年再渡米王府菊水旅館經營家族四人

馬場藤右衛門　廣島縣蘆品郡宜山村
P. O. Box 60, Guadalupe, Cal.

明治六年生、卅六年渡米、サンノゼ在留二年以來現所に定住、農業目下百八十エーカー借地、へー、豆、芋、大根等を耕作す、妻ツチノ

馬場由太郎　福岡縣三井郡金島村
R. 3, Box 333, Stockton, Cal.

明治十六年生、卅三年渡米、櫻面都附近にて農業後河下に來住農業を經營す、妻トヨ次男優、四女サヲヒ(在米)長女(長男次女在故國)

場野芳太郎　和歌山縣有田郡湯淺町
R. F. D. Box 60, Loomis, Cal.

明治七年生、同卅四年渡米、三州に轉じ農業に從事し大正九年現所に移り果樹及葡萄園を經營す、家族妻ツネ子及禮の一男

件新二郎　東京市神田區駿河臺鈴木町
34 N. 3rd St., Portland, Oregon.

伴商店主、明治廿三年渡米、ポートランド市に定住、鐵道會社に日本人勞働者を供給し追々事業發展、次で中外百貨の卸小賣業を開始し且つ大規模の製材業及び日米貨物の輸出入業を經營す、州日本人會々長として公共に盡瘁す

板東覺　德島縣板野郡榮村
763 C St., Fresno, Cal.

布哇にて請負業に從事する事十年、千九百十九年渡米、現住地にてバレー產業會社々長として七地家屋賣買業經營

板野新次郎　愛知縣名古屋市中區榮町　[N. Y.
255 West 108th St., New York City,

明治十九年生、四十二年二月渡米、卅七年名古屋商業學校卒業後堀越商會に入社し現今同商會紐育支店支配人たり

別府季六 福岡縣久留米市苧扱川町 1129 Pierce St., San Francisco, Cal.
明治四年生、卅九年渡米、直に須市河下に入りブラドホード、寫眞業に從事する事廿餘年別府寫眞館を所有し現在輸出入商犬飼商會に勤務す、妻スミ小供男二、女二

別府羊 高知縣高知市南奉公人町 204 10th Ave. So., Seattle, Wash.
明治四年生、卅九年渡米、沙市定住、家族妻さわ子助産婦業に從事す、長男多富登(十三) 次男麟鹿郎(十) 三男藏人(八) 文郎 長女博子

備後貞吉 熊本縣上益城郡白旗村 R. F. D. 9, Box 300, Los Angeles, Cal.
明治四十年一月渡米七ケ年商業に從事大正四年より農業を開始現に苺四エーカー及野菜六エーカーを耕作家族妻キクエ長女キヨ子

枇杷木繪市 廣島縣佐伯郡原村 R. F. D. Box 13, Lincoln, Cal.
明治十四年生、同卅五年渡米現地に來住、爾來農園經營に努力する廿有餘年現に果樹園四十五英加及苗木二十餘萬本所有苗木園兼營

卜藏正明 島根縣仁多郡鳥上村 P. O. Box 158, Livingston, Cal.
明治廿二年生、四十年七月渡米、桑港に上陸南下して羅府に五ケ年野菜園を營み後ち現地に來住四十英加果樹園を所有經營す

千葉平吉 福井縣三方郡北西鄉村 322 M St., Sacramento, Cal.
明治十六年生、同卅六年渡米、櫻府郊外に居住、主に果實及野菜のバツキングを業とし、多年の信用と經驗とを有す

C の 部

(別、備、枇、卜) (千、着、丁)

千頭盛馬 高知縣高岡郡高岡町 [Stockton, Cal.
二 Bacon Tract, care C. M. B. Co.,
明治十七年生、卅八年渡米、直に須市河下に入りブラドホード、フランクス諸島を經て大正八年現島に轉じ農園廿餘英加を經營す

千野辰治郎 兵庫縣川邊郡長尾村字野里 Antioch, Cal.
Daily No. 3, Twitchell Isl., P. O.
明治十三年生卅八年桑港上陸亞都にて農園就働半年サンノゼにてトメト、アスパラガス百廿英町耕作一年、桑港に移り後コントラコスト郡に赴き大浦虎吉氏と共同農園百英加內外を七年經營サンオーキン郡に移りセロリ百エーカー經營一年大正八年現島に來住セロリ七十五エーカーを大浦氏と協力經營、側ら橋本、久保田兩氏とタイラル島にて農園二百廿五エーカーを耕作、妻きくに、靜子、忠(在日本)

着能龜吉 廣島縣佐伯郡己斐町 P. O. Box 266, Pasadena, Cal.
明治廿一年生、四十一年沙港上陸、間もなく佐市に至り令兄を補佐して果樹園經營後ポ港、鹽市、王府等に轉住する事三年大正元年羅府に來り第廿五街に植木園を經營四年にしてヴエニスに移り養豚業三年後一時歸朝新妻を携へて再渡米岡本氏の苺園を讓受け近藤氏と協力卅英町を耕作す、尚他に廿五英町を植附中、家族妻榮、一女紀代子(一)

丁野德次 高知縣長岡郡大杉村 [Stockton, Cal.
No. 12 Bacon Tract, care C. M. B. Co.,
明治廿年生、卅九年渡米、直に須市河下諸島にて農業に從事し大正七年來現島にて玉葱廿五英加を耕作す、妻タキ、長女多惠子(二)

近岡　伴　石川縣鹿島郡鍛冶町 108 W. 81st St., New York City, N. Y.
明治廿七年三月生、大正七年渡米、幼時より洋服裁縫店に入り渡米後紐育市に來り時田氏と共同にて日本洋服店を經營す

近末龜太郎　廣島縣高田郡刈田村佐々井 No. 5 Betabel, San Juan Bautista, Cal.
明治元年生、卅九年渡米、華村に球場經營八年後現住所に移り目下十英加を借地苺園を經營、小作三組を有す、妻ナカ長女ミネ(二)

近澤賴雄　高知縣吾川郡弘岡中ノ村 P. O. Box 33, Mills, Cal.
明治卅三年生大正三年桑港上陸、父と共に不老林にて苺、葡萄園五十五英町所有經營及ミルスにて果物園百六十英町耕作、妻嘉奈尾

近澤　安　高知縣吾川郡弘岡村 R. F. D. No. 1, Box 54, Perkins, Cal.
明治卅九年五月布哇轉航、大正七年パアキンスにて五十五英町の農園を購入し苺を栽培現在に至る、家族妻京外子供五人

茅野恒司　長野縣北安曇郡松川村 R. F. D. 4, Box 23 A, Santa Ana, Cal.
明治十四年生、同卅八年英文學研究の爲め渡米、南加現地に定住、農園二百五十エーカーを經營し甜菜を耕作す曾てオレンジ、セロリ耕作者組合理事十年、スメルザ日本人會々長九回、スメルザ農會々長及び學園長たり、大正九年十年度南加中央日本人會々長及び土地法關係實行委員長兼任す、曾て加州外人土地法試訴に關與し尚ほ南加長野縣人會々長たり、家族妻美好、長女萬里子(九)長男豊夫(七)次男恒美(三)米國出生の一女二男あり

築尾京太郎　廣島縣山縣郡川迫村 Wigrich Ranch, Independence, Oregon.
明治卅八年渡米大正三年來現地にてハップス四百餘英加耕作及摘採請負に從事毎年同胞百名を使用す他にハップス園數十英加所有

陳川喜市　廣島縣安藝郡温品村 1443 Tulare St., Fresno, Cal.
明治十八年生、同卅七年渡米、ボールス地方に來住、農業を經營し一時歸國大正八年再渡米、現地に居住ライアン・ホテルを經營中

茶森民五郎　廣島縣安佐郡八木村 R. A. Box 224, Parlier, Cal.
明治十一年生、卅年渡米、間もなく當地方に來り勞働の後四十年來獨力果樹園經營に努力し目下卅六英町を耕作中、家族妻及三男

大長德重　福岡縣筑紫郡日佐村 Rt. B, Box 505, Fresno, Cal.
明治卅四年生、大正七年渡米、布市郊外にて野菜耕作に從事す、現同業組合評議員、自動車二臺、馬匹其他所有、父母事業を補佐す

大海喜一郎　熊本縣宇土郡宇土村 P. O. Box 452, Broderick, Cal.
明治十二年生、同卅九年渡米ブロウドリックに居住、野菜園十英加を耕作、家族妻タキ、長女千代女、長男益男、次男又男

大力房吉　廣島縣安藝郡奥海田村 P. O. Box 524, Penryn, Cal.
明治十五年二月生、同卅九年渡米、櫻府に居住五年、後ち現所に轉住、食料品及雜貨商經營現在に至る、家族妻及二女あり

大東芳人

明治廿一年生、同卅九年渡米、現在不老林に葡萄クインス其他の果物廿餘町英町經營、妻トシ、長女靜子（三）長男芳男（一）あり

廣島縣安藝郡仁保村
R. F. D. 2, Box 1505, Sacramento, Cal.

出張壽一

明治十二年生、卅七年渡米、間もなく當地に來り專心葡萄栽培に舊闘歸朝する事二度現に四十英加を耕作、家族妻タカ子及び二兒

廣島縣廣島市河原町
R. A. Box 18, Selma, Cal.

出口七藏

明治七年生、卅四年大陸轉航、フワラに十年球場、農業經營、大正二年歸朝翌年再渡米當地に葡萄園借地經營に努力現に六十英加耕作

廣島縣山縣郡八重村
R. A. 1, Box 114, Del Rey, Cal.

出口十治郎

明治十四年生同卅一年渡米學僕一年後當地果樹園に入り農業經營十數年現に八十六英加借地耕作現日會參事員、妻ヒサエ、二男二女

和歌山縣海草郡西脇野村
R. F. D. No. 1, Box 50, Vacaville, Cal.

出口龜助

明治七年生卅三年渡米日本果樹園に就働二年同園ホーマン五年同園中百五十英加借地耕作、十年歸國再渡米爾來農業す、妻一男二女

大阪府泉南郡多奈川村
Care H. R. Brinck, Winters, Cal.

出口力ネ

明治卅年生、四十四年渡米、呼寄子女の一人、華村にて英語を學び後現住地に移り、米人ハンキン嬢と共同青鳥茶寮を經營す

熊本縣菊地郡旭野村
Carmel-by-the-Sea, Cal.

（大、出）

D の部

出口喜太郎

明治十五年生、卅八年渡米、格州に居住し大正五年南加に移住、現地に苺園五英加經營、家族妻ヤス、長男勝、長女喜代香

熊本縣菊池郡清泉村
R. F. D. No. 2, Box 253, Compton, Cal.

出口小作

明治卅三年渡米、大正二年現所に居を定め、卅エーカーを借地し葡萄及苺の栽培に從事す、家族妻チエ、子供四人

廣島縣山縣郡吉坂村
R. F. D. Box 80, Perkins, Cal.

出口耕二郎

明治廿年二月十一日生、同卅九年桑港上陸バカビルに來住、果樹園七十エーカー耕作に努力する數ケ年、大正二年ニコロスに移り四年間ハップス園三百廿エーカーを協同經營す、大正六年より現住所にて卅エーカーの果樹園經營に舊闘現在に及ぶ、家族妻梅於（廿二）長女房子（三）次女朝子（一）米國生の二女あり

和歌山縣海草郡西脇野村
P. O. Box 214, Folsom, Cal.

出口政留

舊姓長尾政留、明治廿一年生卅九年渡米、洗濯業十一年帝國平原に農業二年、大正八年來洗濯業に從事、妻トキヲ長男政夫長女キミ子

熊本縣鹿本郡中富村
216 Redondo Ave., Long Beach, Cal.

出口音吉

明治十六年生、同四十一年渡米、南加に農業數年後北加に移り農園經營十餘年、現に百英加を耕作、妻元（卅一）長男正太郎及び長女次男

大阪府泉南郡多奈川村大字東畑
Care J. E. Sackett, Winters, Cal.

出口佐太郎　滋賀縣神崎郡八幡村
明治十五年生、卅九年渡米、俄州ポ市定住、洋食店、ホテル、アパートメント經營現在に及ぶ、家族妻ハル、男佐次郎、忠兵衛、女佐代
401 First St., Portland, Oregon.

出口留吉　和歌山縣日高郡和田村
明治十四年生、卅二年渡米、アラスカに勞働四年、船コック七年大正四年來南加に於て農産物仲買をなす、妻タミ、長女春海あり
P. O. Box 8, Torrance Cal.

出店圓次郎　和歌山縣日高郡御坊町　[Cal.
明治十三年生卅六年渡米櫻府に六年桉州に農園經營五年歸朝再渡航櫻府に果樹園二年南加に漁業三年野菜百四十エーカー協同栽培
R. F. D. No. 2, Box 160, Van Nuys,

出繩意太郎　神奈川縣中郡旭村字萬田
明治廿二年生、四十四年渡米、多年亞郡にて農園を經營し日本人會評議員として公共に盡瘁、昨年一時歸國す、家族妻峯子及長女千代、
R. F. D. Box 103, San Leandro, Cal.

出島寅吉　和歌山縣日高郡南部町
明治十一年生、同卅三年五月渡米、レツドブラフにて洋食店經營後同四十年現住地に移りビンズ百廿三エーカー經營家族妻つね子
P. O. Box 1036, Vina, Cal.

田丸圓平　和歌山縣東牟婁郡新宮町
大正二年十二月十八日渡米、桑港ヒールス商業學校に入學卒業後同六年三月洋服洗染所を開業し經營す、音樂を好む、妻オトノ
1994 Hayes St., San Francisco, Cal.

土橋忠治　山梨縣東山梨郡後屋敷村
明治卅八年一月十五日渡米、農業及洗濯業に從事し大正元年洗濯所を開業し經營す、妻キクノ小供三人初代、治枝、茂代あり
1740 Sutter St., San Francisco, Cal.

土橋慶作　山梨縣東山梨郡日下部村字下井尻
明治卅九年三月八日渡米、南加にて洗濯所を經營し大正八年二月洋服洗染所を開業して經營す、妻カズエ、長男正美、次男秀雄あり
722 Columbus Ave., San Francisco, Cal.

土橋善之助　和歌山縣那賀郡廻生津村
明治卅八年渡米、加州桑港に居住、同四十二年佐市に移住し土橋商店を經營今に及ぶ、米國出生、一、正、四郎、照子、千代子
224 Jackson St., San Jose, Cal.

土橋德太郎　廣島縣安藝郡仁保島村
明治卅二年渡米、羅府に於て商業數年、大正九年同縣人宇都宮勝三郎（明治卅五年渡米妻ミネ）と協同食料品店經營、妻タツノ
147 American Ave., Long Beach, Cal.

土橋友二郎　和歌山縣那賀郡粉川村
明治十五年十一月生、同卅二年七月渡米、モンタナ州に於て鐵道勞働一ケ年、櫻面都地方農園に就働二ケ年、同卅四年ニードルスに移り白人商店に入りて勤勞する事八ケ年、後現所フラートンに移住し柑橘園廿エーカーを購入所有し、他に野菜及トメトー四十エーカーを借地經營す、家族妻タニエ（廿六）長女富子（十三）次女米子（八）長男ポール（七）三女良子（三）次男ジョセフ（一）米國出生
P. O. Box 308 A, Fullerton, Cal.

土橋一旦

明治卅二年渡米、和歌山縣那賀郡粉川町字藤井
加の土地を購入し現に大果樹園を經營す、妻谷枝外二男三女
R. F. D. 2, Box 308 A, Fullerton, Cal.

土肥說吾

明治卅九年七月渡米、大正四年南加ホイツテア高等學校卒業後ホイツテア大學入學歷史科卒業、目下現住地にて肥料商に從事す
廣島縣安佐郡福木村
751 C St., Fresno, Cal.

土居榮次

明治十九年生卅九年渡米、サンルイスチビスポ郡に農業、大正十年冬現所に移り六十エーカーの花豌豆耕作中、妻カヨ、誠(三)義雄(二)
岡山縣御津郡長田村和田
Rt. 3, Box 103 A, Watsonville, Cal.

土居勝

明治廿年生卅七年渡米直にオーブンに入り大正八年より現住地にて果樹園四十エーカー經營妻さこる長男純夫次男茂幸長女リリー
高知縣吾川郡秋山村
R. F. D. Box 106, Auburn, Cal.

土居佐太郎

明治卅六年布哇卅七年桑港上陸、ソノマ、羅府、桑港、奥殿に奮闘後河下牛島農園に入り六百エーカーのボーイ監督妻チヨウ次男時雄
廣島縣廣島市京橋町
No. 7 Bacon Isl., C. M. B. Co., Stockton, [Cal.

土井榮一

明治廿一年生、卅九年渡米、羅府にて料理店を經營し後ち米人家庭に就働、大正十年現地に轉住し、オー・ケー洋食店經營中
山口縣玖珂郡柳井町
1916 Kern St., Fresno, Cal.

土井儀市

明治七年生、卅三年渡米、コルサに三年後布市地方に來り葡萄園に就働六年前より獨力經營に移り現に八十英加を耕作す
廣島縣高田郡生桑村
R. A. Box 135, Fowler, Cal.

土井儀太郎

明治五年生、一八九三年渡米、米國海軍に勤續十二ケ年、現今ヒラデルヒヤにて洋食店を開業す、家族妻ベルマあり
廣島縣豊田郡東野村字大崎
1632 N. 16th St., Philadelphia, Pa.

土井慶吉

明治四十年神戸高等商業學校卒業、東洋汽船會社入社、東京本店に勤務、香港支店に轉じ在勤五年、本社横濱營業所に轉任年餘後香港支店長として赴任す、大正五年横濱營業所貨物課長に進み在勤一年半、同六年十月桑港支店長に任命され渡米就任現在に及ぶ桑港日本人會々長被選就任二回、現在米日本人會相談役たり、娯樂として音樂及びゴルフを最も好愛す、妻ヒデ子は神戸高等女學校出身にして桑港日米人社交界に知らる
兵庫縣津名郡生穂村
Bellevue Hotel, 507 Geary St., San Fran- [cisco, Cal.

土井久吉

明治十四年生廿九年渡米、華州に六年、布市地方に農業し歸朝する前後二回大正五年來葡萄園果樹園經營に努力目下百六十英加耕作
廣島縣安佐郡川内村
R. B. Box 121, Sanger, Cal.

土井喜太郎

明治十五年生、卅七年渡米、櫻府地方に二百六十英加アキヤンポに四百英加餘の葡萄耕作昨年來當地に於て果樹栽培家族妻一男一女
廣島縣佐伯郡平良村
R. A. Box 67, Kingsburg, Cal.

土井六郎 廣島縣安佐郡長束村 R. F. D. No. 1, Box 173, Sacramento, Cal.
明治卅九年渡米、須市河下に於て農業經營、ユタ州に居住後南加に移住現地に野菜園經營、妻トメ長女貞子(三)長男正明(二)米國生

土井助三郎 和歌山縣東牟婁郡宇久井村 P. O. Box 68, Wilmington, Cal.
明治十五年十一月生、同卅三年八月渡米、鐵道就働十年、農業經營四年の後ちウイルミングトンに定住漁業に從事今日に至る

土井正一 山口縣玖珂郡通津村 530 N St., Sacramento, Cal.
食料雜貨卸小賣店主、明治廿年一月廿五日生、明治卅八年渡米、大正二年菊地商店の支配人として入店し大正元年三月一時歸國再渡米、大正七年菊地商店を讓受け土井商店と改稱自ら經營に任ず一ケ年の取引高約八萬弗、日米人兩方面の顧客略ぼ平均す家族妻ヨネ(明治廿五年生)長男正之在米す

土井嶋太郎 神奈川縣足柄上郡酒田村 Rt. 1, Box 226 O, Brawley, Cal.
明治卅三年渡米キヤストロビルに農園經營後四十一年リバサイドに移り果實園管理、大正元年南加帝原に移住瓜園經營現在に至る

土井修三郎 廣島縣安藝郡仁保村 P. O. Box 348, Colusa, Cal.
明治十一年生、卅七年渡米、メリデアンにて七年間農業經營、四十三年コルサに移りビンズ四百エーカー經營、妻むら野、長女輝子

土井玉一 廣島縣安佐郡長束村 R. F. D. No. 1, Box 224 A, Gardena, Cal.
明治廿二年生、同卅八年渡米、フレスノにて八ケ年蕃闘後櫻府郊外に移住野菜園十六エーカーを經營す、妻トメ長女貞子(三)長男正明(二)米國生

土井武一 佐賀縣三養基郡上峰村大字堤五九 501 Tine St., San Francisco, Cal.
桑港帝國ホテル主人、明治卅六年渡米、暫時賣藥業に從事し同四十五年二月一時歸朝大正元年九月妻春代子同伴再渡米し大正二年二月より帝國ホテルを讓り受け經營今日に及ぶ、同ホテルは室四十を有しスチーム・ヒーターの設備完全し、同胞知名士旅行客の定宿ホテルたり、家族長男正二、長女キヨは小學校在學中外に三女あり

土井照吉 廣島縣安佐郡河内村 R. F. D. Box 14, Fresno, Cal.
明治廿年生、卅九年渡米、中加に果樹葡萄園經營、大正七年五萬弗にて葡萄園八十エーカー購入現に經營、妻さつゑ及二女あり

土井登之吉 廣島縣安佐郡安村 R. A. Box 198 A, Sanger Cal.
明治十九年生、卅六年布哇上陸卅七年大陸轉航、布市に食料品店七年經營其後苗木栽培三年爾來葡萄園經營現に八十エーカーを耕作

土井利照 廣島縣安佐郡口田村字矢口 R. F. D. Box 85, Loomis, Cal.
明治十六年生、卅六年渡米勉學三年後鐵道及農園就働、大正五年歸朝不老林に六十英加所有現所に果樹園四十英加經營妻今子及二女

土井岡善之進

明治十三年生、卅五年渡米現地に定住苺耕作現に五十エーカーを經營小作人十組を有す中加苺組合重役妻セイ長女菊子(四)長男進(二)

山口縣玖珂郡伊陸村
Rt. 5, Box 177, Watsonville, Cal.

土門豐次郎

明治十五年生、同卅九年渡米、加州フレスノ郡にて土地を購入農業に從事し大正三年一時歸國翌年再渡米後ツラレ郡テカス農園に就働する事三年全勞銀を擧げて一大學生をコーネル大學院に修學せしむ、現今ウツドレーキに土着しレーヨー葡萄園二千四百エーカーを協同にて耕作經營す、家族妻八重、長女綾子、長男繁雄あり

山形縣西田川郡京田村
R. A. Box 165, Woodlake, Cal.

伊達英人

明治卅三年渡米ヤキマに農園經營大正八年沙港移住リー、イグル、マテニツク等のホテル經營、縣人會評議員、妻知惠子外美惠子綾子

廣島縣甲奴郡吉野村
408½ Main St., Seattle, Wash.

伊達甚二郎

明治十四年生、四十年渡米、ソノマ地方に在留後現所に定住苺及野菜園經營、妻菊代、良雄(七)正(五)篤(三)

廣島縣雙三郡吉舍村
Rt. 2, Box 48, Watsonville, Cal.

伊達實太郎

慶應三年生、明治卅八年渡米桑港上陸、當地に移住農業十六年現に百四十エーカー經營、馬十二頭、自動車一臺所有、長男勳、次男覺

廣島縣神石郡古川村
P. O. Box 42, Tremonton, Utah.

伊達義德

明治廿二年生、卅九年渡米、羅府地方にて野菜園の經營に奮闘十餘年二年前より現所に廿五エーカーを耕作す、妻及び二男

廣島縣比婆郡帝釋村
R. F. D. 3, Box 44, Inglewood, Cal.

道舊實太郎

明治十一年生卅九年桑港上陸羅府、ネバダ、ユタ等に一年後當地に來り農園經營に努力現に四十エーカーの葡萄を栽培す家族歸國中

廣島縣佐伯郡河內村
R. B. Box 109, Selma, Cal.

道面豐信

明治廿一年生四十四年渡米、縣立商業學校、オハヨー北部大學及コロンビア大學出身現在味の素鈴木商店支店支配人妻玉子一女信子

廣島縣廣島市段原町
15 Park Row, New York City, N. Y.

堂本長太郎

卅七年布哇轉航四十四年果樹園十莫加購入現に經營パーム土地會社重役、妻こな長男一雄長女みゆき次女ふじゑ次男博三女あさ江

廣島縣佐伯郡五日市町
Rt. 1, Box 195, Fresno, Cal.

堂本傘太郎

明治十八年十七歲にて渡米、爾來灣東王府に定住し實弟元之進ミ共に溫室花園業に從事する事卅五年現に四十エーカーの土地を所有し兄弟協力花園業を經營す、加州花園業者の先驅者たり、妻照子及長男統一スタンホード大學在學外七人の子女あり」

和歌山縣那賀郡田中村
7921 Krause Ave., Oakland, Cal.

堂本譽之進

桑港市北米貿易株式會社々長、明治十七年十一月渡米、金門公園に二年、宿屋に滿十ケ年、勞働は堂本植木屋の理想と資本の起因こす、爾來商業に從事する事廿有五年也、當年六十二歳、庭球を娯樂こす

和歌山縣那賀郡田中村
5000 Melrose Ave., Oakland, Cal.

堂本元之進

明治廿年渡米、爾來王府に定住實兄兼太郎氏と共同花園業に從事し同四十二年桑港に堂本兄弟花店を創立す、當年五十歳、家族七人、長男嘉之、次男元治、長女豐子、次女菊子、三女登美子、四女田鶴子あり

和歌山縣那賀郡田中村
79th and Krause Ave., Oakland, Cal.

堂元榮一

明治廿八年生、大正三年渡米、直ちに現住地に來り農業に從事しオレンジ日本人會幹事を兼ぬ、妻ツチヨ

廣島縣甲奴郡田總村稻草
R. F. D. 3, Box 52, Orange, Cal.

堂岡太次兵衛

明治廿二年生卅九年渡米南加州各地を遍歷し六ケ年現所に定住農業に從事現に十三エーカー借地野菜園經營、妻キク長女キヨ子(一)

和歌山縣日高郡西內原村字池田
R. F. D. 1, Box 243, Gardena, Cal.

堂本安松

明治六年生、卅二年渡米、布市地方に來住農園の請負事業に從事十四年前より當地に果樹栽培に努め現に六十三エーカーを經營す

和歌山縣那賀郡長田村
R. A. Box 52, Sanger, Cal.

堤本善之助

明治十四年生、卅五年渡米、王府にて學僕三年後現地に定住果樹園に入り百英加借地經營、日會幹部員數年、妻サト子及一男三女

和歌山縣海草郡野崎村
R. F. D. 90, Suisun, Cal.

江田庄太郎

明治三年生、四十年大陸轉航、鐵道に數年就働後農業に志し十年前より獨力果樹園の經營に奮闘現に四十英加を耕作す、妻、一兒

廣島縣山縣郡壬生村
R. A. Box 265, Fowler, Cal.

江戸千太郎

明治十七年生、帝大文科大學史學科出身、大正八年領事官補に被任、同年十月天津に赴任、同十一年二月桑港に着任、家族在日本

福井縣三方郡十村
12 Battery St. San Francisco. Cal.

江戸重祝

明治十九年生、卅九年渡米、麥嶺及讀港に數年居住、大正五年帝國平原に移住現今百六十英町の野菜園を經營す、妻〻キ長女ナミ(一)

愛媛縣溫泉郡桑原村
R. F. D. Box 43 B, Holtville, Cal.

江上信之

明治卅二年生、大正四年渡米、研學の傍勞働二年後ち各地に勤勞數年、現地にて三百英加のアスパラガス園を耕作する事五年に及ぶ

愛知縣海部郡市江村
R. F. D. Box 65-A, Walnut Grove, Cal.

江上德次

明治卅九年九月商業視察の爲め渡米シヤトルに上陸後桑港に來住し商業に從事す、大正八年三月洋服洗染業を開業す、妻數野

熊本縣菊池郡旭野村字伊萩
105 Folsom St., San Francisco, Cal.

江頭小太郎

佐賀縣三宅郡上峯村
399 8th St., Oakland, Cal.

明治九年生、同卅九年渡米、王府に居住大和商會を經營し豆腐製造及和洋食料品の販賣並に野菜行商に從事す妻サノ子及二男二女

江頭力藏

福岡縣八女郡星野村
R. F. D. Box 58 E, Niles, Cal.

明治廿一年生、四十年渡米、須市河下にて農業經營、桑港にて商業八年現に廿五英加のトメト及コン耕作、妻淺江及二男一女

江川宥盛

和歌山縣東牟婁郡津川町
R. F. D. No. 1, Box 290, El Monte, Cal.

明治四年八月十五日生、同廿六年英領ビクトリヤ上陸、直に南加州に移住長濱市郊外にて大根園を經營し後ちスメルザー地方にて三ツ葉栽培に從事する事十五ヶ年に及ぶ、大正三年現住地に移住農園百四十エーカーを經營す、三ヶ年間サンゲブル日本人會々長南エルモンテ農業組合長たり、妻マサ、長女千壽代(十四)次女君美枝(十三)米國市民

江籠吉太郎

麗島縣川邊郡東加世田村 [Cal.
R. F. D. 1, Box 271, Redondo Beach,

明治廿三年生、同四十年鄕里を出で直に墨國に渡航、滯留四ヶ年にして四十五年米國に入り南加各地に奮鬪し後イングルウード附近に居住野菜栽培に從事し邦人間に成功家として知らる、大正十年モネタ日本人會管內ペリヤ村に移住し十八英加の野菜及苺園二英加を經營す

妻ワイ子(廿七)一男一女あり

江籠與太郎

麗島縣川邊郡東加世田村字小湊
144 American Ave., Long Beach, Cal.

明治廿三年生、卅九年渡米、桑港王府に學僕後羅府に果物店開業大正三年來現地に商業經營、歸朝三回、妻ハルノ長女文子長男與春

江口末吉

岡山縣吉備郡生石村
857 So. Arthur St., Pocatello, Idaho.

明治十四年生、卅二年渡米、鐵道家內勞働后洋食店經營九年、大正八年來農業現に廿五エーカーを經營す、妻くまの(廿五)及び三男

江口泰一

愛知縣丹羽郡大口村
522 Jackson St., Seattle, Wash.

明治廿一年生、四十一年渡米、沙市定住、洋品雜貨商、ジヤクソン山陽商會並江口商店經營、妻乙女、長男泰夫(七)泰嗣(四)泰基(二)

江口藤五郎

岡山縣都窪郡清音村
1509 Kern St., Fresno, Cal.

明治九年生、明治卅七年渡米、加州サンノゼ地方に來住農園を經營し大正八年フレスノ市に移住現地にて氷菓店を經營中

江本正次

岡山縣吉備郡阿曾村
Rt. J, Box 198, Fresno, Cal.

明治十九年生、卅九年渡米、中加にて借地農業七年、苺園耕作二年、大正八年果樹園廿三英加購入爾來經營、妻すみの及一男一女あり

江本虎治

岡山縣吉備郡阿曾村
Rt. J, Box 332, Fresno, Cal.

明治十二年生、卅三年沙港上陸、中加に來住農業に從事し四十四年現地に卅エーカーの果樹園を購入し爾來經營今日に及ぶ、妻はる

江本彌次郎

熊本縣上益城郡白旗村
R. A. Box 272, Parlier, Cal.

明治十九年生、卅七年桑港上陸、加州及墨國に轉住、リンデンに三年農園經營、六年前當地に來り果樹園を經營今日に至る、妻キツコ

江見久吉

山口縣玖珂郡川下村
309 M. St., Sacramento, Cal.

明治八年生、卅九年桑港上陸、布哇轉航后河下にて農園經營一時歸朝、現デルバソにて馬鈴薯百英町耕作、妻ミネ 長女操 次女靜枝

江見彌之助

岡山縣勝田郡大崎村
Rt. 1, Box 251-A, San Fernando, Cal.

明治十七年生、四十一年渡米、テキサス州及アラバマ州に苗木栽培六年后羅府近郊に農園を經營す、妻常及靜、誠之、亮の三兒

江波彌代藏

山口縣都濃郡富田村
R. F. D. 1, Box 196, San Fernando, Cal.

明治卅四年六月上陸、南加に土地を購入果樹園を栽培后之を賣却しアリゾナにて棉花百英加を耕作、目下現所にて野菜園を經營す

江島政記

福岡縣三井郡弓削村
1701 Walnut St., Berkeley, Cal.

明治卅九年渡米、牛島農園に入り后桑港にて語學を研究す、大正五年歸國迎妻翌年再渡米爾來麥嶺にて庭園業に從事妻及長女美代子

江藤二一

熊本縣鹿本郡千田村
Sargent Farm, San Juan Bautista, Cal.

明治十一年生、卅七年渡米、華村及び現地に定住苺耕作を專業とし現に三エーカーの苺歩合耕作、妻玉惠、保(七)渉(四)貢(二)の三男

江藤正

熊本縣阿蘇郡錦野村
R. F. D. 2, Box 356, Gardena, Cal.

明治九年生、卅二年渡米、沙港上陸后加州各地に奮闘し一九〇四年現所に居住目下農業に從事す、妻サキ(四十四)長女サチ(五)

江崎福次郎

福岡縣久留米市津福本町
228 S. Monroe St., Stockton, Cal.

明治元年生、同卅一年渡米、農業、明治卅一年廿七歳にして渡米先づブラットボードに至り牛嶋氏を助けて農業に從事、同卅二年ジヤーセイ島に千七百エーカー借地三年間馬鈴薯を耕作せしも水害の爲め全然失敗に歸す、后フランクス嶋に轉住八百エーカー借地二年間經營、同卅九年バイパローに二百エーカーを增借、同四十一年バイロン嶋に轉じ九百エーカー經營苦心の結果漸く愁眉を開く、リンジトラクトに三千七百エーカーを借地三年間苦戰奮闘せり、后ミドル・リバー、ウオウツド、ウエツブ、ホーランド、キヤトル等順次借地耕作、大正七年始めてシマトラックトに二千二百七十エーカーを牛島氏の手にて購入、翌年キング島に五千七百エーカーを購入（但しキング島所有地は后にデルタ會社に讓渡す）現在牛島氏所有地一萬四千エーカーを借地農業經營、大正七年牛島氏幕僚十四人の爲めに株式組織にて七萬二千弗を出資し二千五百エーカーを購入農園經營、井上勇太郎氏支配人たり、同十年須市に江崎農園事務所を設け又同市內に敷地建物を購入、井上勇太郎氏一家と同居す、同年八月夫人渡米、長女靜枝（井上勇太郎氏夫人）次女關枝、三女光枝の二女は故國にあり、氏は大正二年一時歸國翌年再渡米、故郷には嚴君八十二歳にして健在す、氏は性寬大質實能く社會矯風の爲めに盡力す、大正八年須市に於ける賭博撲滅運動には資財を投じて惜まず自ら陣頭に立て奮闘した事蹟は皆人の知る處也

江藤爲治　熊本縣鹿本郡千田村
明治卅五年渡米、現所に百六十五英加所有花種子を耕作、江藤花種子會社の商標にて販路を世界に求む、妻タケ一男五女、現日會々長
P. O. Box 337, San Luis Obispo, Cal.

江崎雷八　福岡縣久留米市庄島町
明治廿三年生、同四十二年渡米、直に牛島農園に入り活動、大正八年來在須市牛島農園事務所に勤務、妻涼、一女初子
207 W. Jefferson St., Stockton, Cal.

江崎卯次郎　熊本縣八代郡宮原町早尾
明治十七年生、卅八年渡米各地に轉住、九年前當地に來り契約耕作に從事大正七年廿エーカーを購入現果樹園經營家族妻及二男二女
R. A. Box 361, Kingsburg, Cal.

永本要藏　廣島縣安佐郡三篠町
明治卅年妻同伴渡米、最初理髪業を營み次で旅館業を開始爾來廿六年此間排日の迫害震災等波瀾曲折の運命に遭遇せしが悪戰苦闘遂に今日の繁榮を成す、大正三年現在地に十萬弗を投じてホテルを新築し日增し業務多忙を極め狹隘を感ずるに至り更に二萬五千弗にて隣家を買收し商標福助の勤勉正直を旨とし業務精勵顧客の信用厚く今日の繁榮を致す家族五人、一男繁三、一女よしこ通學中
22 South Park, San Francisco, Cal.

恵古勝平　廣島縣安藝郡中野村
明治七年生、同卅二年渡米、プラサ地方にて農業同四十年現住所にて八十三英加果樹園經營、妻キサヨ及三男二女
P. O. Box 374, Newcastle, Cal.

E の部

（江、永、恵、遠）

恵谷政吉　廣島縣御調郡向島東村
明治卅六年渡米、フレスノ地方にて數ケ年就働、千九百十四年以來現所にて農業經營、妻千代、長男重明、長女慶子、次女馨香あり
P. O. No. 1, Box 88, Gardena, Cal.

遠藤榮吉　靜岡縣安倍郡三保村
明治卅三年、タコマ上陸、勉學數年、農業に從事、鐵道人夫監督六年、大正六年來ビンガム鑛山日本人部主任、妻チヤ子（茜）一男
P. O. No. 1, Box 170, Bingham, Utah.

遠藤源吉　福島縣田村郡逢隈村
明治十二年生、卅五年渡米、羅府及地方に十餘年、ルーミスにて數年果物園、大正九年現住所に果物及煙草店經營、妻サオ、長男一
30 S. El Dorado St., Stockton, Cal.

遠藤源作　靜岡縣安倍郡三保村
明治十六年生、卅七年渡米、鐵道勞働一年、農業七年、大正二年奥殿に旅館開業、六年現地に移り農園六十英加經營、妻良子（芙）三女
P. O. Box 14, Roy, Utah.

遠藤平左衛門　宮城縣伊具郡西根村
スター・アイスクリーム店（同縣人佐々象七氏ら協同）明治四十五年開店、明治卅九年渡米、妻スイ、佐々氏、妻キミヨ共に在米
1223 4th St., Sacramento, Cal.

遠藤今朝太郎　福島縣安達郡本宮町
明治卅九年五月桑港上陸、加州サクラメントに來り爾來農業に從事し大正十年十二月歸朝す、次男喚孝（十九）在米修學中
1400 Fourth St., Sacramento, Cal.

遠藤菊藏 神奈川縣足柄下郡足柄村
明治十四年生、同卅九年渡米、亞郡に居住、農業に從事し現に王
545 8th St., Oakland, Cal.
府市內に西洋風呂及ホーム洗濯所を經營す、妻直子及六男二女

遠藤清 山梨縣南巨摩郡身延村
明治十三年生、卅六年渡米、沙市定住主こしてアラスカ鑵詰會社
311 Main St., Seattle, Wash.
請負業に從事す、山梨縣人會理事、同會報編輯に從ふ、妻稔

遠藤吉藏 靜岡縣安倍郡三保村
明治十六年生、卅七年桑港上陸、加州在住一年後コロラド州を經て
R. A. Box 357, Selma, Cal.
ユタ州其他各州に轉じ三年前加州に戻り當地に果樹園を經營す

遠藤喜太郎 神奈川縣足柄上郡酒田村
明治十四年生、卅三年渡米、解散せる豐國會社の後を引受け經營
109 Lake St., Salinas, Cal.
十年、昨年全燒後再開業す、現日本人會長、妻デン及三男二女

遠藤松吉 靜岡縣安倍郡三保村字塚間
明治廿二年生、四十年渡米、ユタ州に居住、大正三年來漁業經營、現
P. O. Box 111, Wilmington, Cal.
在東洋水產鑵詰會社共同經營、漁船白洋丸所有、妻レイ長女惠美子

遠藤清吉 廣島縣佐伯郡己斐町
慶應三年生明治廿四年渡米、翌年始て日本人々夫をエス・ピー鐵道
P. O. Box 326, Mt. View, Cal.
及本郡農園に周旋し大正元年より食料店を經營す、妻及二男三女

遠藤清重 靜岡縣安倍郡三保村
明治四十年加奈陀經由渡米、當地に定住農業十五年現に七十五英
Rt. 1, Box 44, W. Layton, Utah.
加を經營す、日會農會及縣人會評議員たり、家族妻及二女

遠藤清四郎 神奈川縣足柄上郡南足柄村
明治十八年生、大正二年渡米、船具商、現に遠藤小刀商會を經營八
29 Broadway, New York, N. Y.
名の店員を有し奮闘好く今日の隆盛を爲す、未だ獨身なり

遠藤新之助 神奈川縣橫濱市野毛町三丁目
明治九年生四十一年八月渡米、美術雜貨商、渡米後一年間食料品販
315 Grant Ave., San Francisco, Cal.
賣業經營、其後現業に從事今日に至る、妻テイ外小供五名

遠藤助次郎 神奈川縣足柄上郡酒田村
文久三年生、明治廿七年渡米、當地に定住、卅六年大根契約耕作
Route A. 158, Salinas, Cal.
に從事し後ち十二ヶ年野菜を栽培す、妻たけ子の外一女あり

遠藤照治 長野縣北安曇郡社村
故國にて官吏及教育に從事し卅七年渡米、直に愛州に移り甜菜農
500 Ellis St., San Francisco, Cal.
園經營、四十三年ローガン農科大學入學酪農法專攻、四十五年歸
朝結婚再渡米、ユタ州ローイ村にて農園經營、大正七年同州デル
タに移住再度甜菜農園六百英加耕作、同九年來加現在日米新聞社
に勤務
家族妻しげる、息妻男(ハ)米國出生

遠藤辰吉 靜岡縣安倍郡三保村 [Stockton, Cal. No. 4 McDonald Isl., care C. M. B. Co.,
明治八年生、卅三年渡米、倭州に鐵道就働二年、布市に三年、四十年當地に移住、現に玉葱十八英町經營、妻いし長男榮作嫁ふく孫よし

遠藤常次郎 鳥取縣日野郡日光村富江 544 Devisadero St., San Francisco, Cal.
種牛研究の爲め明治廿九年五月渡米各地を視察す、桑港協友會々長在米鳥取縣人會々長桑港日會參事員として永く公共の爲盡瘁す

遠藤宇三郎 神奈川縣足柄上郡松田町 R. F. D. No. 2, Box 89, Hayward, Cal.
明治十二年生、四十年渡米、亞郡地方にて十數年間農園經營主として トメト、胡瓜耕作、現在八英加の農園經營、妻きく及三女一男

遠藤運八 靜岡縣安倍郡三保村 Penryn, Cal.
明治廿四年生、四十一年渡米、當地方に定住農園經營十六年、現に果樹園を數十エーカー栽培す、妻及び二男一女あり

遠崎重次郎 滋賀縣犬上郡南青柳村 618 Bush St., San Francisco, Cal.
明治卅九年四月渡米、加州サリナスにて農園を經營し後桑港に出で大正元年より白人經營のホテル支配人として就職す、妻駒尾

榎會一 福岡縣京都郡小波瀬村 P. O. Box 98, Dinuba, Cal.
明治廿七年渡米、リードリーにて數年間農園經營、現住地に和洋雜貨店を開始し努力の結果今日の繁榮を見る、妻タヾ及一男一女

（遠、榎）

榎田音松 和歌山縣東牟婁郡宇久井村 429½ Wave St., Monterey, Cal.
明治七年生、卅三年渡米、當地にて多年漁業に從事、曾て伏見宮殿下御來遊の際御乘船機關方を奉仕せる事あり、妻ハル、長女二三代

榎本榮吉 和歌山縣那賀郡田中村 P. O. Box 322, Redwood City, Cal.
明治卅年渡米、レッドウッドの開拓者にして卅九年五英町購入初めて邦人花園業を開始し爾來斯業の發展に努力す、妻及一男三女

榎本定楠 和歌山縣那賀郡田中村 1740 Sutter St., San Francisco, Cal.
明治十三年生、同卅二年桑港上陸、七年間勉學後桑港郊外レッドウッドに花園を開き桑港に花屋を經營し全米國に花卉を供給販賣す

榎本知衛 福島縣安達郡本宮村 R. F. D. Box 93, Hayward, Cal.
慶應三年生、卅三年渡米、亞郡地方元老の一人、諸種農業經營、數年前より五英加の苺栽培、日會の爲盡瘁、妻よね、長男學

榎本又三郎 福岡縣築上郡角田村 P. O. Box 31, Fort Lupton, Colo.
明治卅三年タコマ上陸、加州にて大根並果樹園經營五年、愛州に活動四年、格州ラプトン地方に定住十二年農園經營、妻子五人あり

榎本辰太郎 和歌山縣東牟婁郡下里村 162 Main St., Watsonville, Cal.
明治廿五年渡米桑港に旅館業亞郡にて大根耕作四十三年現所に移り旅館業、菓子製造販賣、妻をすじ産院經營子女四人

榎本芳郎
明治廿四年生、同四十年渡米、和歌山縣東牟婁郡下里村
Route C, Box 260, San Jose, Cal.
榮、トメト園卅英加經營、妻しず江、長男光郎次男志郎米國出生

圓光寺龜一
明治十三年生、卅五年渡米、加州桑港に居住後佐市に移住、野
廣島縣安藝郡中野村
R. F. D. Box 8, Penryn, Cal.
ーカー經營、日會及縣人會役員、妻久代長男龜久次男正生長女久子

圓光寺久五郎
明治十三年生、卅六年渡米、沿岸地方にて十數年苺園栽培、亞郡
廣島縣安藝郡中野村
230 M St., Sacramento, Cal.
慶應三年生、明治卅三年渡米、同卅六年より櫻府にて旅館並雜貨業
經營、日本人會、佛教會、藝備同志會役員、妻ひろよ

圓光寺林平
明治十二年生、同卅三年渡航、北米四州を經て大正七年現所に轉
廣島縣安藝郡中野村
R. F. D. Box 83, Newcastle, Cal.
じ五十八英加果樹園經營、妻ヨシ子(廿六)靜子(四)皓(二)

圓奈彌作
明治三年生、卅五年渡米、サリナス地方にてビンズ耕作十九年、大
廣島縣加茂郡御薗宇村
Route A, Box 42, Salinas, Cal.
正六年來苺五英町大根廿エーカー栽培、當地方の元老たり、妻やゑ

淵脇廣邦
明治卅九年布哇上陸、同年大陸轉航、ネバダ州より加州各地に轉
廳島縣姶良郡東襲村
Rt. A, Box 31, Parlier, Cal.
住、大正四年來現所に定住專心果樹栽培現に八十英加經營中

富着官守
明治八年生、同卅八年渡米、羅府及サンタボーラに居住、大正六年
沖繩縣中頭郡讀谷山村
Rt. 1, Box 24, Brawley, Cal.
帝國平原に移住現に瓜園六十エーカー經營、養子榮明(廿)在日本

普傳名喜一
明治十三年生、卅六年渡米、沿岸地方にて十數年苺園栽培、亞郡
廣島縣高田郡志屋村
600 Laurel St., Hayward, Cal.
に移住後各地にて苺園經營現在二英半栽培、妻濱野及三男一女

布上晴夫
現在央州アストリヤに居住し、家族は妻新、長男定光、長女惠美
山口縣大島郡安下庄町
211 Bond St., Astoria, Oregon.
子、次男春平、三男三男あり

府川伊之助
明治廿年生、四十年渡米、四十二年以降現地に定住農業に從事し目
神奈川縣足柄上郡酒田村
R. F. D. Box 46, Lompoc, Cal.
下鈴木延三氏と共同二百英加の芋葱大根等を耕作、日會幹事勤務

府川甚太郎
明治廿三年生、四十一年渡米、北加に在留四年後現住所に定住農
神奈川縣足柄上郡酒田村
P. O. Box 127, Lompoc, Cal.
業目下四名と協同八百英加借地大根の耕作に從事中

藤生寅三
明治廿三年生、四十五年渡米、羅府在住數年の後パリヤに三年大
群馬縣新田郡笠懸村
Rt. A, Box 28, Reedley, Cal.
正八年現地に定住し葡萄園四十英加を耕作中、家族妻璋子及一男

藤江金藏 熊本縣上益城郡三船町
明治十四年生、同卅九年渡米、同四十二年一月理髮業經營、妻ふぢ
221 M St., Sacramento, Cal.
子長女文子(八)次女正女(五)長男金雄(二)米國生

藤井長次郎 廣島縣
明治廿七年五月渡米、藤井旅館を經營、廣島縣海外協會支部長、
423 Maynard, Ave., Seattle, Wash.
西北部聯絡日會實行部委員、實業俱樂部理事たり

藤井榮藏 福岡縣嘉穗郡上穗波村字阿惠
明治卅六年渡米、大正九年再渡米、爾來アラメダ市に居住、大正十
1703 Park St., Alameda, Cal.
一年より植木並に切花店を開業す、妻マキ、長男正藏長女靜子あり

藤井房吉 福岡縣嘉穗郡上穗波村
明治十九年生、卅九年渡米、麥嶺にてホーム洗濯所を經營し一昨
R. F. D. 2, Box 244, San Leandro, Cal.
年亞郡に移住現に二英町半の苺園を經營す、妻きみの及一男あり

藤井半次郎 兵庫縣神戸市元町三丁目四十三番地
明治十三年生、卅五年渡米、同年より富士運送
1629 Buchanan St., San Francisco, Cal.
會社を單獨經營す、運送用自動車五臺あり、家族妻と一男一女

藤井兼兒 廣島縣安藝郡本庄村
明治十八年生、卅五年渡米、西部に農業し四十四年河下に移住牛島
[ton, Cal.
9 Bacon Tract, care C. M. B. Co., Stock-
農園に勤務し一時歸國、大正九年來農園經營、妻靜馬、長男幹夫(三)

藤井嘉壽雄 香川縣綾歌郡王越村
千九百六年渡米、商業に從事し富士ホテルを經營する事四ケ年荷
2045 Pine St., San Francis
屋商店經營二年後現在の貿易業を營む事二ケ年、妻久子長女嘉子

藤井嘉市 廣島縣安佐郡西原村
明治十一年生、卅六年布哇渡航、卅九年轉航、布市に床屋營業十年、
Rt. C, Box 171, Fresno, Cal.
サンガーにて百四十英加葡萄園經營一年、於布市附近四十英加經
營二年後現地に廿六英加葡萄園購入引續經營、妻ふさ及二男二女

藤井倉二郎 福岡縣朝倉郡夜須村
明治三十七年渡米、各地にて雜務に從事、數年前より麥嶺大學洗
2530 Shattuck Ave., Berkeley, Cal.
濯所を友人と共同にて經營す、妻キリヨ外に四女

藤井政次 廣島縣佐伯郡平良村
明治廿二年布哇より桑港上陸滯在一時歸國晩港經由再渡米米國各
301½ Trenton Ave., Spokane, Wash.
州に渡り廿九年スポーケンに來住、現にアスター旅館經營、妻もこ

藤井政男 和歌山縣海草郡西山東村
明治十一年生、明治卅六年渡米、布郡にて農園の契約及び經營十數
Rt. A, Box 18, Hanford, Cal.
年四年前より當地に於て果樹園の經營に努力目下四十英町を耕作

藤井政太郎 和歌山縣那賀郡田中村
明治九年生、同卅二年渡米、加州須市地方に居住し後現地に移住
P. O. Box 77, Right Ave., Mt. View, [Cal.
花園業經營今に至る、家族妻トメ子、長男政一、長女艷子米國生

藤井柳一 廣島縣神石郡油木町
P. O. Box 571, San Pedro, Cal.

明治十一年六月生、大正三年十月沙港上陸、直に南加に來住爾來サンピードロにて農業に從事す、妻コサク及清、登喜夫の二子あり

藤井隆太郎 群馬縣前橋細澤町
P. O. Box 157, Hayward, Cal.

明治十三年生、同卅五年商業視察の爲め桑港に渡航、佐市地方に在住四年、後ちエルムハースト及サンロレンゾにて花園業經營十二年、現在ヘーワードにて土地三エーカー半及幅廿五尺長七百尺の温室花園を所有經營し特にカーネーションを產出す、平常日米人親善の爲め米人會社に投資し確實なる株券多額を所有す又子女の養育及一家生活の安定を計り多額の養老保險に加入す、妻勝子及一男二女あり

藤井整 山口縣玖珂郡高森村
332½ E. First St., Los Angeles, Cal.

山口高等學校修學、明治卅六年退學直に渡米、加州カンプトン高等學校を經て南加大學へ入學同大學卒業の後法律事務所を開き今日に至る、傍らサンピードロにて農業及び羅府東一街に食料品店防長商會をも經營、大正十年度羅府日本人會長、同十一年度重任現に同會々長たり

藤井茂雄 福岡縣福岡市下警固町四百五十八番
566 N. 5th St., San Jose, Cal.

明治廿四年修猷館を終へ上京青山學院神學科卒業、美以日本年會に入會し九州及東海道傳道九年、布哇に航し傳道二年、太平洋沿岸に牧會後ツルー神學校に學び商加地方の傳道を經て大正八年來佐市美以教會牧師たり

藤井清次郎 滋賀縣犬上郡芹谷村
P. O. Box 719, Colusa, Cal.

明治二年生、卅九年渡米、コルサに移り現にビンズ畑八十エーカーを經營す、四男仙太郎(廿)米國居住、故國に妻留子二男三女あり

藤井茂美 廣島縣賀茂郡中黒瀬村
Rt. A. Box 82, Parlier, Cal.

明治十八年生、卅五年沙港上陸、櫻府に一年在住大正二年より獨立農業八年廿英加購入尚四十英加借地、現に六十英加を耕作す

藤井繁太郎 廣島縣廣島市荒神町
P. O. Box 13, Acampo, Cal.

明治五年生、卅六年渡米、フロリン村に土着し葡萄園七十エーカー經營傍ら果物仲買業に從事す、妻トク長男次郎(六)長女タマヨ(四)

藤井繁太郎 廣島縣深安郡中條村
Rt. 2, Box 1543 A, Sacramento, Cal.

明治卅七年布哇より轉航、四十一年不老林に來住、四年前現在農園十一町に苺栽培今日に至る、妻クニの外に小供五人

藤井澄人 岡山縣上房郡上竹莊村
510 Battery St., San Francisco, Cal.

千九百八年渡米同十五年加州大學卒業農學士マスター・オヴ・サイエンスを得數年間農產業を研究し現時藤井肥料スプレー商會經營

藤井多六 廣島縣佐伯郡平良村
Rt. B, Box 193, Selma, Cal.

明治二年生、卅八年布哇より轉航、羅府在住一年半後當地に來り葡萄園經營に努力する事玆に十餘年、現に四十エーカーを耕作す

藤井高愛 東京市麹町區富士見町 614 Pine St., San Francisco, Cal.
明治三十三年六月渡米、商業、桑港に居住ハイスクールを卒業し現に商業に從事す

藤井俊太郎 廣島縣深安郡吉津村 421 8th St., Oakland, Cal.
明治十一年生卅七年渡米、桑港に學僕二年、王府に移り洋服裁縫學校卒業後洋洗業八年現に洋服及洋洗業經營、妻イシ、正隆愛子二兒

藤井與二吉 石川縣羽咋郡北大海村 P. O. Box 818, Brawley, Cal.
明治廿一年生、四十三年渡米、櫻府近郊に農業九年、大正十年帝國平原ブローレーに移住、料理店八千代亭經營、妻イセ長男利夫(二)

藤井善一郎 岡山縣後月郡井原村 Rt. Box 237 D, Cupertino, Cal.
明治卅五年五月渡米現在農業トメト苺耕作明治九年生アイダホ州に二年ネバダに五年加州十三年農業經營妻芳子長男益夫次男克巳

藤川十次郎 熊本縣八代郡若鹿島村字鹿島 P. O. Box 50, Courtland, Cal.
明治十六年生、同卅六年桑港に上陸し居住する事二ケ年の後ちコートランドに來住、洋食店を開業し經營する六ケ年にして農業に志し大正六年より果樹園廿五エーカーを栽培經營す、妻ちに、長男春喜(八) 次男信雄(七) 長女藤枝(三) の米國出生三兒あり

藤居貫治 滋賀縣阪田郡神照村 60 North 3rd St., Portland, Oregon.
明治廿一年生、卅九年渡米、沙市を經てポ市定住古屋商店勤務現在ノーザン・ツレデング會社經營、妻美登代、長女喜代子(一)米國生

藤川勝藏 和歌山縣日高郡湯川村 P. O. Box 583, Sawtelle, Cal.
明治卅三年渡米、英領カナダを經て沙港上陸、各州に轉農して加州に入り養豚業七年後現に野菜園四十エーカーを耕作、妻及一子

藤川光太郎 山口縣玖珂郡柳井町 P. O. Box 413, Salinas, Cal.
明治廿年生、卅八年渡米、農園就働二年後大根契約耕作に從事する事十五年、現に百エーカーを栽培す、妻リセの外二女

藤川藏一 廣島縣雙三郡和田村 1214 Oak St., Alameda, Cal.
明治卅九年布哇渡航、同年八月轉航、大正九年歸朝同十一年一月再渡航現にアラメダ市に居住す、妻トシマ及芳明米國出生

藤川三次郎 熊本縣菊池郡西合志村 Rt. 2, Box 234 D, Gardena, Cal.
明治十年生、卅九年渡米、南加ガーデナに來住農業を經營今日に至る、妻君江、長男幸男、次男博、長女照子、次女ユミ子あり

藤川仙吉 和歌山縣日高郡湯川村 P. O. Box 228, Sawtelle, Cal.
明治十六年生卅三年渡米、南加にて砂糖大根勞働二年、愛他保州ネバダ州を經大正元年來現住地にて農園經營、妻セキノ及小供四人

藤川宇太三 廣島縣安藝郡熊野町
明治廿一年生、四十一年渡米、ウ村に居住十一年大正八年一時歸國
現在アスパラガス等五十エーカー耕作妻愛(苗)靜江(五)エミ子(三)
P. O. Box 143, Isleton, Cal.

藤川要一 山口縣玖珂郡川下村
明治廿年生、卅九年渡米、ユタ州ネバダ州加州を遍歴し大元年現住
所に定着目下十九エーカー野菜園耕作、妻ハル(米國生)一男三女
Rt. 1, Box 463, Gardena, Cal.

藤巻太一 新潟縣中魚沼郡眞人村二二一番地
東京高商卒業、朝鮮銀行入社、京城、仁川、東京支店勤務、十一
年前紐育支店に來任、妻一男一女と共に東京に在り
165 Broadway, New York City, N. Y.

藤政米太郎 山口縣熊毛郡田布施村
明治十九年生、同卅五年渡米、桑港に五年球場經營、櫻府羅府に居
住大正八年帝國平原移住旅館經營、妻千代、女千惠子(三)男保武(一)
P. O. Box 1143, Brawley, Cal.

藤森壽一 廣島縣佐伯郡五日市町
明治十二年生、同卅四年渡米、始めマリポサ郡に旅館及商店經營
十數年、千九百十七年須市共益會社(金融機關)を協同設立、千九
百十九年須市共同投資會社を共同設立、河下に農園四百七十餘エ
ーカー共有現に同會社々長たり、千九百廿年七月呉服雜貨店を創
む、西ワシントン街に住宅及敷地一ロット所有、妻ヤエ、長男正
巳、次男克巳、三男賢三、長女しん、次女きよめ、三女孝子
40 S. El Dorado St., Stockton, Cal.

藤光辰次 山口縣大島郡沖浦村
明治廿一年生、同卅七年渡米、ブロードリックに居住、野菜園十
エーカー耕作、妻タカヨ(苗)長男美郎(二)米國出生
P. O. Box 401, Broderick, Cal.

藤森新太郎 福岡縣糸島郡波多江村
明治廿五年生、四十二年渡米、東部各都市に在住數年後加州に入
り布市に三年後農業に志し現に四十エーカーの葡萄園を經營中
Rt. B, Box 144, Sanger, Cal.

藤森傳 福岡縣糸島郡波多江村
慶應三年生明治四十年一月渡米直に中加フレスノ市に來りマッサ
ージ業を開始し爾來引續き經營十五ケ年現に藤森治療所經營す
836 F. St., Fresno, Cal.

藤本源平 岡山縣都窪郡茶屋町
明治卅九年六月十八日渡米、麹及味噌製造、渡米後靴工業に從事
し後加州日本人靴工同盟會の正副會長に選ばる、大正五年度より
以後五年間桑港日本人會參事員に選擧さる、大正三年より現在迄
桑港協和學園專務理事として就任、大正六年より現在の麹及び味
噌製造業を開業し當時歐洲戰亂の影響を蒙り日本製品輸入僅少と
なりたるを以て其機を利用し米國に於ける味噌製造の元祖として
本業を營み爾來市場の好況に乘じて業務日々多忙を極め現在にて
は常に十數名の雇人を使用し製品の優良なるを認められ販路益々
擴張在米同胞間に好評嘖々たり、大正十年舊大和商會を買收して
藤本商會と改名し和洋食料品卸小賣業を開始す
1014 Stockton St., San Francisco, Cal.

藤本文藏 熊本縣阿蘇郡山西村烏子
Rt. 1, Box 33, San Luis Obispo, Cal.
明治廿二年生、四十年渡米、羅府に四年サンタババラに六年ラムポークに一年半在留最近三年間現所に七十英加借地野菜花種子耕作

藤本儀一 廣島縣御調郡立花村
Rt. 1, Box 31, Sacramento, Cal.
明治廿二年生、卅九年渡米、加州須市居住後櫻府郊外に移住野菜園廿五エーカーを自營す、妻いつ子、長女藤子、次女秋子、米國生

藤本權吉 山口縣熊毛郡室津村
P. O. Box N, Penryn, Cal.
明治廿三年渡米、勞働數年、當地に來り商業三年後果樹園四十エーカーを耕作す、妻靜子、長男輝男(十一)昇(五)薫(三)衛(一)

藤本半五郎 熊本縣下益城郡小野部田村
Rt. A, Box 288, Selma, Cal.
安政二年生、明治卅三年渡米、レイトン在住二年半鐵道就働十七号後當葡萄園の經營に努力現に百六十エーカーを耕作中妻及一男

藤本半槌 山口縣玖珂郡麻里布村
R. F. D. Box 17½, Perkins, Cal.
明治九年生、卅五年沙港上陸、日露役從軍の爲め一時歸國再渡米コルサにて農園經營現住地に葡萄卅英町耕作す、家族妻小供五人

藤本初五郎 廣島縣佐伯郡大竹町字一區
Rt. 2, Box 37, Lodi, Cal.
明治十二年生、卅八年渡米、櫻府、樓亞、エルパソ等にて農園經營再渡米後樓亞に葡萄耕作、家族妻トメヨ、武志、清唯、政子、三郎

藤本秀吉 和歌山縣日高郡湯川村
P. O. Box 56, S. B. Co., Goleta, Cal.
明治卅三年渡米、契約業及牧畜業を經營、現在當地にて二百英加の豆耕作に從事、大正三年長男信男、同五年妻トメを故國より呼寄す

藤本伊三郎 大阪市北區天神橋通
538 5th St., San Diego, Cal.
明治六年生四十年渡米、王府に三ケ月居住、讃港に來り洗濯所に就働四年雜貨店經營後寫眞館を經營す、當地日會評議員たり、妻いそ

藤本勘藏 廣島縣佐伯郡地御前村
Rt. A, Box 8, Parlier, Cal.
明治卅九年九月渡米、各地に轉働後中加パレアに來住、農業三年現に共同にて葡萄園三百四十エーカーを經營す、卅六歳、無妻

藤本久太郎 山口縣玖珂郡愛宕村
Rt. 3, Box 8, Watsonville, Cal.
明治十六年生、卅七年渡米、桑港ハイ在學五年中途退學、四十二年現地定住苺耕作、妻ミツ、平(十一)忠三(九)レイ(六)メイ(四)ミチ(一)

藤本熊彦 熊本縣玉名郡大野村
二124-26 Court G St., Tacoma, Wash.
明治十年生、卅一年渡米、桑港に居住後ホリスタに採種園經營四十二年タコマ移住キヤピタル洗染所經營、妻ミツ、芳子(三)知惠子(一)

藤本九馬助 廣島縣佐伯郡草津町
Rt. 1, Box 82A Lemoore, Cal.
明治卅一年ポ港上陸、ポ港に半年櫻府三年後當地に來り農界に入り果樹園經營に努力、目下四十エーカーを耕作中、妻及三男

藤本正彦

明治十一年生、卅三年渡米、華村に農業後現所に定住、目下苺園三エーカー經營、妻スミカ、正登(廿一)正光(十八)雪(十四)靜枝(九)綾子(六)

熊本縣上益城郡濱町村千瀧
6 Betabel, San Juan Bautista, Cal.

藤本政吉

明治卅五年十二月渡米、中加ハンホードにて修學、大正四年羅府に轉住現場所に於て日の出蒲鉾製造所を設立し營業今日に至る

和歌山縣那賀郡奥安樂川村
316 E. First St., Los Angeles, Cal.

藤本乙八

明治六年生、廿六年渡米、櫻府に滯在二年後桑港に移り卅年サンノゼに農園監督として就働二年後南下して羅府に天滿屋旅館經營二年、モネタに苺園經營六年、コルトンに下り球場開業、大正元年當地に來り横濱洗濯所を買收し經營玆に十年に及ぶ、妻五男一女同伴歸朝、現に一記(廿九)靜枝(十九)輝枝(十七)あり

熊本縣上益地郡高木村
631 7th St., San Diego, Cal.

藤本說次

明治廿九年生、呼寄渡米、南加羅府郊外に居住、野菜園十五エーカー經營現在に及ぶ、妻マツエ(廿一)長男勉(一)米國出生

岡山縣岡山市紙屋町
R. F. D. 3, Los Angeles, Cal.

藤本重一

明治十九年生卅七年渡米、南加に定住現在ペッパー、トメト野菜卅五英加經營、オレンジ日會長たり、妻小糸、照重(十)重治(六)正夫(三)

奈良縣磯城郡朝倉村字黒崎
P. O. Box 28, El Modena, Cal.

藤本信太郎

明治十年生、卅六年渡米、桑港にてホテル及びレストラント經營八年、現所に移り食料雜貨藤本商會次で梅田商會を引受けギルロイ商會經營中、妻みち、長男佐市(十七)長女ハツヨは梅田喜三郎に嫁す

山口縣玖珂郡新庄村
Monterey St., Gilroy, Cal.

藤本泰次

明治卅三年二月渡米、桑港上陸、ボストンに居住三ケ年更に加州に轉じて甜瓜耕作に從事する事六年、家族妻トナ子外アキノ

山口縣大島郡安下庄町
P. O. Box 153, Denair, Cal.

藤本多作

明治元年生、廿八年渡米、ルーミスに在住廿有餘年地方のパイオニヤにして現に果樹園卅英加を經營す、家族妻サダ子

熊本縣下益城郡海東村字南海東柱山
R. F. D. Box 167, Loomis, Cal.

藤本清次

明治廿年生同卅八年渡米櫻府にて學僕四年メリスビルに四年ネバダ州に二年農園勞働大正二年來農業經營妻壽枝及四名の女子あり

熊本縣飽託郡松尾村
Rt. 2, Box 236, Gardena, Cal.

藤本虎彦

明治九年生廿九年渡米現地に苺耕作並に肥後旅館經營サンオン地方に苺耕作九年目下卅英加の苺園經營中、妻ミチ、實、忠、艶子

熊本縣上益城郡濱町村千瀧
R. F. D. Watsonville, Cal.

藤本德平

明治九年生、卅三年布哇渡航農業を營む事數年、四十年米大陸轉航、櫻面都郡カヤスムネにてハツプス園百エーカー經營三年後鐵道就働四十三年アイルトンに來り爾來果樹園七十五エーカー及ビンズ廿五エーカーの農園を耕作經營す、常に公共事業に盡す事篤く、現に日本人會並に九州人會評議員、熊本海外協會會計たり、家族妻たま(廿九)正男(五)チズ子(四)次男(二)あり

熊本縣玉名郡横島村
P. O. Box 135, Isleton, Cal.

藤本恒助

明治十四年生、卅三年渡米、王府にて洋食店經營、大正七年コルサに移り現にプリンストン米作會社支配人、妻つね子及三男二女の二子あり

山口縣熊毛郡田布施村
Care Princeton Rice Co., Butte City, Cal.

藤本鶴一

明治卅九年着桑、果物園八十エーカー現金借地耕作牧畜業に從事し現に果物園六十英加歩合借地耕作に從事す

廣島縣安藝郡仁保村
R. F. D. 1, Yuba City, Cal.

藤本梅吉

明治十一年生、卅四年渡米、現所附近に定住、羅府に湯屋及球場經營三年、後農業を專業こし十六エーカー借地野菜耕作中、妻タケ

山口縣玖珂郡御庄村字御庄
Rt. 1, Box 232, Gardena, Cal.

藤本與太郎

明治七年生、卅八年渡米アリゾナ州を經て羅府に來り鐵道、石油會社に就働四年現に十二英加の野菜園を經營す妻てつ一雄二雄信子

熊本縣玉名郡府本村字府本
Rt. 2, Box 32, Puente, Cal.

藤本安二郎

明治十年生、縣立中學卒業、四十年渡米、南加羅府に來り料亭大正軒開業傍ら近郊グランデールに百エーカー農園經營、八年前日米興業株式會社を創立社長たり、幹部に支配人山脇正悌、巡業部主任に板原繁雄及書記に幸德死影の三氏あり、副業こして先年第一街に支那料理店三光樓を買收し使用人廿餘名悉く支那人を雇用す、更に勸業金融株式會社を山口氏等こ設立推されて重役たり、常に公共事業に盡瘁し現に羅府日本人會參事員、長野縣人會評議員、東本願寺別院會計たり、家族妻の外鄉里に忠男(廿)清藏(十八)の二子あり

長野縣松本市伊勢町
452 Jackson St., Los Angeles, Cal.

藤村兵次

明治十六年生、卅五年布哇渡航、四十年轉航、中加に勞働三年、苺園三年、野菜園七年、大正九年再渡米後野菜園經營妻はま及一男二女

廣島縣廣島市鐵砲町
Rt. H, Box 374B, Fresno, Cal.

藤村兼次

明治十四年生、卅九年沙港上陸、加州布市に居住二年後羅府に來り大正七年歸朝現在野菜園十五エーカー經營妻藤枝艷子(三)敏雄(一)

兵庫縣神崎郡寺前村
Rt. 1, Box 285, San Gabriel, Cal.

藤村政記

明治卅九年渡米、各地にて活動後格州オルトに轉じ爾來農業に從事し五年前土地八十エーカーを購入せり、家族妻シオあり

熊本縣上益城郡瀧川村
Rt. Box 26, Ault, Colo.

藤村延平
明治廿一年生、卅九年渡米、勤勞効あり大正六年歸國七年再渡米現地に來住農業經營四年現在百英加現金借地耕作す妻サト長女清野
山口縣熊毛郡三丘村
Rt. 1, Box 74, Mitchell, Nebr.

藤村佐平太
明治八年生、卅三年渡米、中加地方に農業を營み大正三年より現住地に球場を經營、家族妻チヨノ長女サチエ次女ミエ子三女チヨ子
廣島縣甲奴郡吉野村
1514 Tulare St., Fresno, Cal.

藤村篤夫
明治七年五月十三日生、四十年桑港上陸、櫻面都に居住一時歸朝再渡米、現住地デルパソにて果物及馬鈴薯卅二エーカー耕作に從事す、妻ユキノ、明治十五年十月生、次男護(十五)長女秀子(十八)次女房子(九)三女松子(八)四女君代(五)五女保子(二)次女房子以下米國々籍のみを有す
廣島縣吳市大字和庄町
Rt. 3, Box 275, Sacramento, Cal.

藤村藤太郎
明治廿年生、同卅三年渡米、サンノゼにて働き華村にて苺栽培七年、當市に移住旅館經營六年、妻ウメノの外三男二女あり
廣島縣甲奴郡田總村
202 N. East St., Visalia, Cal.

藤村藤太郎
明治廿年生、同卅三年渡米、專らバイセリアに在住、佛敎會に盡瘁し大正八年以來商業に從事す、家族妻クマの外二男あり
富山縣上新川郡蜷川村
Rt. A, Box 48, Exeter, Cal.

藤永龜次郎
明治廿四年生、同四十年渡米、學僕として勉學の傍ら勞働を吝まず至る處奮闘こ誠實を以てし現在メルマン果物園に精勤す

藤中久助
明治十五年生卅六年渡米コートランドに十餘年農園經營歸國再渡米後現地に四十五英町葡萄、牧草栽培、妻みつよ、たみよ(二)勇(一)
山口縣熊毛郡三丘村
Rt. 4, Box 372, Lodi, Cal.

藤中惣太郎
明治卅八年渡米、羅府にて運送及下宿業經營、大正三年來羅府金物商會經營、羅府海産鑵詰會社相談役、相馬茶商會、勸業金融社株主
山口縣玖珂郡玖珂村灘村
316 E. First St., Los Angeles, Cal.

藤野小平次
明治十九年生、卅七年渡米、桑港に家庭就働七年後現住地にて胡椒を耕作す、オ郡産業組合幹部たり、妻ヨシ子外一男二女
福岡縣粕屋郡多々良村
Rt. 1, Box 25, Garden Grove, Cal.

藤野政之助
明治廿三年生、大正二年渡米、實兄豊次郎氏協同多年亞都に農園經營、現在單獨にて七十五英加ピー及胡瓜栽培、妻松子及長女千代子
京都市上京區大宮通二條上ル西入榮町
Rt. 337A, Hayward, Cal.

藤野美角
明治十四年生、同卅三年渡米、サンノゼにて働き華村にて苺栽培七年、當市に移住旅館經營六年、妻ウメノの外三男二女あり
熊本縣飽託郡畫圖村
4 Soledad St., Salinas, Cal.

藤野末吉
明治廿一年生、同四十年渡米、大正四年より現住所にてオリヴ園八十エーカー經營、妻ユミ子、長男清(二)次男讓(一)
滋賀縣愛知郡日枝村
P. O. Box 285, Auburn, Cal.

藤野豐次郎 東京市麻布區本村町一四五 P. O. Box 2, Mt. Eden, Cal.
明治十五年生、卅六年渡米、農業、亞郡地方に於ける元老の一人にして毎年數百エーカーの現金借地及請負農業に從事し地方米人農業家及資本家より注目さる、多年地方日本人會の爲め盡瘁す、家族、妻滿子及び五女二男あり

藤野米吉 福岡縣筑紫郡南畑村埋金 P. O. Box 100, Guadalupe, Cal.
明治六年生卅七年渡米、ユタ州に八年羅府に三年在留、大正四年再渡航後現所に定住現に五英加の葱及十英加の花豌豆耕作、妻モトヨ

藤野漸次樓 廣島縣甲奴郡田總村 746 W. 8th St., Riverside, Cal.
明治卅九年四月桑港上陸、現在リバサイド市に居住、ホテル、煙草販賣店、貸自動車、洋服代理店、保險代理店等を經營す

藤岡曉夫 廣島縣安佐郡龜山村 Rt. A, Box 301, Parlier, Cal.
明治廿九年生、大正三年沙港上陸、直に當地に來り農園就働數年後果樹栽培に志し令弟充氏と協力經營現に數十エーカーを耕作中

藤岡孝一 山口縣大島郡屋代村 331 Battery St., San Francisco, Cal.
明治十三年九月生、卅一年五月渡米、輸出入業、桑港に於て約五軒の洋食店を經營し一方亞米利加物產會社を起し後ち太平洋貿易會社と改稱さるゝに及んで副社長となる
家族妻みち及三男

藤岡次郎 廣島縣 231 N. San Pedro St., Los Angeles, Cal.
明治卅六年渡米、桑港商業學校入學同校卒業後羅府に轉住更らに東部に遊學自動車學校を卒へ再び羅府の人となり大正元年二月エフ・ケー・グラーヂを興し經營の任に當り苦心奮闘遂に數年ならずして大發展を遂げ現場所に移轉擴張常に日白黒人專門職工數十名を雇用又た數名の米婦人勤務す、日白人社會を通じ稀に見る大規模のグラーヂなり、大正九年度羅府日本人會々計監査役、南加中央日本人會々計に歷任、同十年再度選まれて羅府日本人會參事員たり、此外南加日本人商業會議所及廣島縣人會の役員にして常に公共の爲め盡瘁す、家族五人

藤岡力次郎 山口縣玖珂郡河内村 Rt. 4, Box 141-2, Sacramento, Cal.
明治卅年渡米、加州櫻府郊外グレー氏農塲支配人となり又同地に五英加の土地を所有し苺園を自營す、妻こきよ、忓、丈司の二男

藤岡和市 山口縣都濃郡須々萬村 210 N. 5th St., Bakersfield, Cal.
明治十四年生、卅五年渡米、バイセリアに於て洗濯業を營み後現地に洋食店經營、大正七年よりサンタフイ會社に勤務中

藤崎正太郎 廣島縣廣島市新屋敷町 134 5th St., Oakland, Cal.
明治卅九年渡米、亞郡にて多年養鷄業を經營轉じてモントレーにて捕鯨業に從事し後ち王府に移り農園經營、家族長女フキ子

藤崎友造（藤）

和歌山縣日高郡湯川村 [Stockton, Cal. 3 Bacon Tract, care C. M. B. Co.,
明治十四年生、卅三年渡米、卅六年須市河下諸島にて農園經營目下十英町の玉葱を耕作す、家族妻ウノエ、長男友雄(六)長女キミ子(三)

藤澤若松

廣島縣安藝郡坂村 Rt. A, Box 76, Hanford, Cal.
明治十年生、卅一年渡米、布市に於て旅館及球場兼營大正五年當地に移り三百廿エーカーの農園經營現に八十エーカー果樹園耕作中

藤重槌一

山口縣玖珂郡和水村 319 S. Center St., Stockton, Cal.
明治廿年生、同卅六年渡米、旅館、貸自動車、櫻府及他州にて奮闘の後須市に來り料亭、商店等經營現業に移る、妻マサヨ、五女

藤田秋太郎

福岡縣糸島郡怡土村字西堂 2516½ Shattuck Ave., Berkeley, Cal.
明治卅一年ポ市上陸、料理を好くし各地に農園を經營、麥嶺に移住、十五年間洗濯請負業に從事す、筑前人共濟會役員たり、妻タカ

藤田治夫

岡山縣後月郡共和村 800 E. 9th St., Los Angeles, Cal.
明治廿年一月生、卅九年明治大學卒業、四十一年二月渡米、東部及び南部に遊學中自動車の普及に鑑み技術者の必要を切に感じ年來の志を飜し其研究を始む、后南加羅府に來り邦人學校を讓受け改良を施し自ら經營の任に當り既に數百の卒業生を出せり、常に十五六名の學生其研究を絶たず

藤田房吉

廣島縣安藝郡坂村 Rt. A, Box 69, Fowler, Cal.
明治十四年生、卅三年渡米、米國七州に亘りて勞働后加州現地に移り苗木園經營二年后葡萄栽培に志し現に六十エーカーを耕作經營中

藤田權七

三重縣 P. O. Box 81, Irvington, Cal.
卅九年渡米、暫時製塩業に從事后農園經營、父及弟を呼寄せ一時歸國再渡米、引續き農園經營、日會評議員、一男弘あり

藤田計次郎

靜岡縣安倍郡三保村 Rt. 1, Box 226G, Brawley, Cal.
千九百十五年桑港世界大博覽會日本喫茶店事務員として渡米在勤翌年帝國平原に轉じ甜瓜栽培に從事、現在四十英町借地栽培

藤田廣三郎

神奈川縣橫濱市元町一丁目 415 8th St., Oakland, Cal.
文久三年九月生、明治廿三年渡米、桑港に居住雜貨業經營の后日本人初代の料理店千代志を開店經營し千九百六年桑港の大震災に際會して灣東王府に移り諸種の業務を經て日本人元祖の支那料理亭美洲樓を經營し日白人の顧客を引付け料理の日本人向なるを以て知らる
家族、妻福子

藤田駒作

新潟縣北蒲原郡紫雲寺村 Rt. 1, Box 143, Brighton, Colo.
明治卅八年渡米、桑港、櫻府を經てブライトンに來住農業經營所有地百六十英加、妻タマ長男敬作長女スガ次男駒一次女ミツ三女スエ

藤田小右衛門

山口縣玖珂郡桑根村
Rt. 5, Box 176, Watsonville, Cal.

明治十四年生、卅七年渡米、現住所に定住十六ヶ年間農業に從事目下廿英加の木苺園の歩合耕作に從事す、妻ヨシ

藤田正太

福岡縣三井郡三國村
P. O. Box 72, Alvarado, Cal.

明治廿二年生、四十一年渡米、亞郡に定住農業后現地にアルバラド洗濯所經營十餘年、日本人會役員たり、妻あさほ子及一男二女

藤田元二郎

青森縣三戸郡小中野村
R. F. D. 57, Fairfield, Cal.

明治八年生、同卅六年渡米、加州果樹園に入り現に百五十英加借地經營、中央農會創立、在日參事員、ス市日會長歷任、妻武子及三女

藤田吉

岡山縣赤磐郡高陽村
Rt. 2, Box 36B, Lodi, Cal.

明治十二年生、同卅五年桑港上陸、北加櫻府在住五ヶ年後同四十年南加羅府に移り二ヶ年在住、同四十二年樓亞に移住當時樓亞地方に於ける葡萄の生産額は微々たるものにて現在の十分の一に達せざりき、初め農産物の仲買業を開始し、大正三年一時歸國同七年再渡米す、再度葡萄の仲買商を營み後現住地に移り葡萄園百エーカーを白人と共同にて借地經營現在に至る、家族妻かやの(廿七)長男信雄(六)義雄(三)靜枝(一) 米國出生

藤田榮

神奈川縣足柄下郡小田原町
121 E. 3rd St., Grand Island, Nebr.

明治廿八年渡米、千九百三年當地に於て洋食店開業經營三年、千九百五年洋食店再經營一年、千九百十五年三度洋食店開業現に經營

藤田佐太郎

福井縣坂井郡鶉村
23 Renfrew St., Vancouver, B. C.

明治廿一年七月生、四十三年七月ビクトリヤ港上陸、バンクーバー市に來住、現に日本金融社日本人部主任たり、家族妻登志子及一女

藤田一先

廣島縣御調郡向島西村
38 E. Weber Ave., Stockton, Cal.

明治十五年生、同卅五年渡米、食料品商、始め七年間數ヶ所にて農業に從事、現業經營十三年、妻イサヽの間に二男二女あり

藤田清之助

青森縣三戸郡小中野村
24 Oak St., Napa, Cal.

明治廿一年生、同四十年渡米、沙港着、千九百十三年桑港ローヤル高等學校卒業後ナツパ市に定住し中央洋食店を開業現在に及ぶ

藤田四郎二郎

新潟縣北蒲原郡紫雲寺村
Rt. A, Box 139, Salinas, Cal.

明治十一年生、卅九年大陸轉航、苺栽培に從事し大正八年より現地にて苺五英町耕作、家族妻イワ、長男四郎作、次男三郎外一女

藤田省二

北海道根室郡千島町
1877 Sutter St., San Francisco, Cal.

千九百年十一月渡米、桑港ピーエス齒科學校に學び千九百十一年卒業、爾來桑港にて齒科醫開業

藤田會我太郎

廣島縣神石郡油木村
Rt. A, Box 225, Sanger, Cal.

明治六年生、卅二年渡米、河下地方に農園經營四年後當地方に來り就働十餘年一女巴子の爲に四十英加の葡萄園を購入現に耕作中

藤田徳太郎 廣島縣御調郡向島西村
明治卅五年三月渡米、實弟と共同牧畜業に從事する事十六年現在農業及牧畜業を經營す、妻トキ及一男一女の外弟作一、妻ツネヨ Rt. 2, Box 32, Compton, Cal.

藤田徳太郎 廣島縣佐伯郡八幡村
明治十一年生、同卅四年シヤトル上陸、華州スポカン市に來住、實弟喜代一氏と協同にて美術雜貨店を二ケ所に經營す、妻トク子弟妻杉子 407 Riverside Ave., Spokane, Wash.

藤田留三郎 和歌山縣那賀郡川原村
明治十七年生、四十年渡米、ローダイに數年、桑港に七年商業、大正六年現地に移り五英加を借地養鷄業を營む、妻雪枝、長男稔次男滋 R. F. D. 1, Norwalk, Cal.

藤田常二 岡山縣御津郡平津村
明治七年生四十年渡米、サリナスに農業十一年、ペタルマに養鷄業二年現地に鷄四千羽飼養、妻マツノ小供克巳、英義、ミチ子、トモエ P. O. Box 63, Penngrove, Cal.

藤田米吉 和歌山縣海草郡西和佐村
明治十三年生、同卅六年渡米、山中部地方にて五年砂糖大根耕作後羅府を中心として數ケ所に農園經營、妻菊野及女子二人あり Rt. 1, Box 380, Gardena, Cal.

藤瀧淺吉 和歌山縣日高郡湯川村
明治卅六年渡米、帝國平原に牧畜業に從事する事三年後羅府に來り近郊に野菜園を經營す、家族妻種子及び二男、弟佐太郎 P. O. Box 613, Sawtelle, Cal.

藤谷正市 山口縣大島郡蒲野村
明治卅二年布哇轉航、バイセリヤ地方にて農園に就働及經營する事十一年後當地に來り專ら果樹園を經營目下四十エーカーを耕作 Rt. A, Box 194, Hanford, Cal.

藤原忠藏 熊本縣上益城郡中島村
明治廿年生、卅九年渡米、南加現住地に定住し、苺、野菜十エーカー經營今日に至る、家族妻サダカ、女、菊江、春子、男、茂、勝、末吉 Rt. 9, Box 252, Los Angeles, Cal.

藤原長一 山口縣玖珂郡玖珂村
明治卅九年渡米、四十四年ワ州セイリダンにて家畜養殖業を開始し翌年農業に移り後ちネ州に轉住、現住地にて借地農業經營 P. O. Box 221, Torrington, Wyo.

藤原兼松 廣島縣御調郡向島西村
明治十六年生、卅四年渡米、桑港羅府及近郊にて十數年就働、大正四年現住地に野菜園經營、家族妻信代、息美代、清、誠智、義隆、靜子 Rt. 1, Box 113, Garden Grove, Cal.

藤原嘉平 福島縣伊達郡飯坂村
明治卅二年生大正三年渡米嚴父春吉氏と協同果樹園經營に努力大正五年四十英加購入現に經營昨年靑年會を起し雜誌編輯主任たり P. O. Box 28, Del Rey, Cal.

藤原嘉市 廣島縣沼隈郡高須村
明治十九年五月生、同三十八年六月渡米、大正元年不老林に土着す、妻キシ子あり現に葡萄園八十八エーカーを經營す R. F. D. Box 114, Florin, Cal.

藤原岸太郎 廣島縣深安郡中條村 [Stockton, Cal.
3 Bacon Tract, care C. M. B. Co.,
明治四十五年實父高治郎呼寄渡米、須市河下に農園經營、大正四年歸國九年再渡米、ベーコン島にて玉葱廿英加を耕作、妻コシ在日本

藤原鴻基 廣島縣佐伯郡原村
Rt. 1, Box 65, Perkins, Cal.
明治四十三年渡米、大正元年來パーキンスに定住、葡萄園十英町苺園廿英町歩を購入し耕作經營現在に至る、家族妻イツ外小供五人

藤原又八郎 廣島縣比婆郡本村字上谷
Rt. A, Box 23, Calexico, Cal.
明治九年生卅六年渡米羅府に洋食店、食料品店經營、大正元年バノンに養豚業同二年帝原移住酪農業、妻ヨシコ、女文枝、冬子、男則芳

藤原門之助 廣島縣芦品郡服部村
Rt. 3, Box 237, Long Beach, Cal.
明治九年生、卅二年渡米、樓臺に農園經營、大正六年現地に移住花卉及野菜園十エーカーを經營す、家族妻ツル子

藤原才吉 廣島縣安藝郡矢野町
Rt. 4, Box 258, Sebastopol, Cal.
明治十四年生、卅五年沙港上陸、南下して加州ソノマ郡に定住、現在林檎園六十英町を經營す、家族妻ツヤ子及長女靜江(二)

藤原達次郎 岡山縣御津郡宇垣村
Rt. A, Box 185, Fremonton, Utah
明治十九年生、同卅九年渡米、加州にて農業九年大正四年當地に轉住目下七十五エーカーの農園を經營す、家族妻初野(廿九)

藤田布施町 [Stockton, Cal.
Bacon Tract, Los Angeles, Cal.
明治四十五年實父高治郎呼寄渡米、須市河下に農園經營、大正四年歸國九年再渡米、ベーコン島にて玉葱廿英加を耕作、妻コシ在日本

藤原基 廣島縣佐伯郡原村
Rt. 1, Box 65, Perkins, Cal.
明治四十三年渡米、大正元年來パーキンスに定住、葡萄園十英町苺園廿英町歩を購入し耕作經營現在に至る、家族妻イツ外小供五人

藤原又八郎 廣島縣比婆郡本村字上谷
Rt. A, Box 23, Calexico, Cal.
明治九年生卅六年渡米羅府に洋食店、食料品店經營、大正元年バノンに養豚業同二年帝原移住酪農業、妻ヨシコ、女文枝、冬子、男則芳

藤原門之助 廣島縣芦品郡服部村
Rt. 3, Box 237, Long Beach, Cal.
明治九年生、卅二年渡米、樓臺に農園經營、大正六年現地に移住花卉及野菜園十エーカーを經營す、家族妻ツル子

藤原才吉 廣島縣安藝郡矢野町
Rt. 4, Box 258, Sebastopol, Cal.
明治十四年生、卅五年沙港上陸、南下して加州ソノマ郡に定住、現在林檎園六十英町を經營す、家族妻ツヤ子及長女靜江(二)

藤原達次郎 岡山縣御津郡宇垣村
Rt. A, Box 185, Fremonton, Utah
明治十九年生、同卅九年渡米、加州にて農業九年大正四年當地に轉住目下七十五エーカーの農園を經營す、家族妻初野(廿九)

藤山吉次 山口縣熊毛郡田布施町 [Stockton, Cal.
419 E. 5th St., Los Angeles, Cal.
明治卅四年渡米帝國平原に洋食店開業後羅府移住ニュー・イーグル洋食店を經てブラウンストン洋食店を經營する五ケ年、妻菊子

深田久右衛門 山口縣佐波郡中之關村
Care Dr. Smith, Los Altos, Cal.
明治十八年生、同卅九年渡米、河下地方にて農業に從事する事三年、大正元年ロスアルトに來り花園業に勉む、家族妻ナツノ

深牧伊之吉 熊本縣鹿本郡嶽間村 [bara, Cal.
109 E. Canon Perdido St., Santa Bar-
明治七年生、卅八年渡米、羅府在留二年現所に定住理髮場經營市內に土地家屋購入、妻アイ、マサ子(九)カヅエ(六)百合子(四)文子(一)

深野實 山口縣佐波郡中之關村
Rt. 1, Box 79, Lemoore, Cal.
明治卅一年生、大正五年九月渡米、間もなく當地に居を定め研究的勞働の後同七年より果樹園の經營に努力し目下卅英加を耕作中

深野鐵之助 山口縣佐波郡中之關村
Rt. 1, Box 79, Lemoore, Cal.
明治廿七年生、大正二年渡米、間もなく當地方に來り果樹園の經營に從事する事六年目下卅エーカーを耕作中、家族妻マスエ

深瀨常作 神奈川縣中郡比比多村
Rt. 1, Box 55, Brawley, Cal.
明治五年生、卅年渡米、桑港に二年後佐市、羅府に居住、大正三年帝國平原ブローレー移住、農園經營、家族妻カク、長男 政雄(三)

深山梅吉　山梨縣東八代郡一宮村
明治十三年生卅六年渡米實兄を補佐し王府帝國洋食店に在り四十年來同店を經營す、俳句に趣味を有し松翠と稱す、妻愛及三男一女
477 7th St., Oakland, Cal.

深澤準三郎　群馬縣新田郡强戸村
明治卅七年渡米、南加大學齒科入學四十四年卒業、免狀を得開業更に義齒及齒齦膿漏を研究し齒科醫學士たり、妻八重及二男二女
338½ E. First St., Los Angeles, Cal.

深澤爲四郎　新潟縣中蒲原郡大江山村字江口
明治卅八年渡米、羅府に定住庭園請負業に從事し大正五年現場所に於て植木園經營今日に至る、見積價格一萬弗
1157 Highland Ave., Hollywood, Cal.

船橋久楠　和歌山縣海草郡仁義村字引尾
明治卅九年一月渡米、農業及家庭働に從事、大正八年四月金門商會を開業し蒲鉾製造及和洋食料品を販賣す、長男美夫、店員三人雇用
1529 Geary St., San Francisco, Cal.

船橋市太郎　和歌山縣海草郡龜川村
明治十三年生、卅六年渡米、櫻府に一年當地にて勉學八年後農界に入り果樹の栽培其他農產物賣買契約に奮勵中、家族妻及一男一女
R. D. Box 130, Hanford, Cal.

船引三一　兵庫縣佐用郡大廣村
明治卅三年渡米、種子物園監督後食料品店經營、現に借地百廿英町所有地廿三英町、果物、苺、野菜栽培、佐市鑵詰會社重役並總支配人
P. O. Box 7, Mt. View, Cal.

船越綱次郎　岡山縣都窪郡早島町
明治十二年生、卅九年渡米、南加各地に轉住後養豚業に從事し養豚業者組合重役八年、現住所に四十英加野菜耕作二年、妻コタケ家族妻春子、長女茂子(五)智惠子(二)　米國出生
Rt. 2, Box 638, Long Beach, Cal.

船越茂吉　廣島縣廣島市大手町九丁目
明治九年六月五日生、卅二年渡米、タコマ上陸、シヤトル市に居住飲食店及運送業經營後南加讃港にて魚市場を營み大正八年帝國平原に移住船越ボーデング。ハウス經營現在に至る、ブローレー親和會理事たり
606 King St., Seattle, Wash.

船井重吉　廣島縣廣島市大手町
明治十一年生四十一年渡米沙市に定住ジヤクソン日本自動車會社重役、小松壽司亭經營、妻チセ外タツ、タマヨシ、梅子、ミツ、熊雄

船本角之祐 和歌山縣那賀郡北野上村字別院
明治六年生、卅九年渡米、エルクグローヴに定住山田爲吉氏（和歌山縣日高郡切目川村出身）と共同苺園十英加プラム十英加借地經營、家族妻マヂウ、養女道子、妻キヨ子、山田氏家族妻シホ子及四男あり
R. F. D. Box 463, Elk Grove, Cal.

船本喜一 廣島縣安佐郡東原村
明治十八年生、卅七年渡米、愛州にて農業及大根請負業、後ち王府に來住園藝を研究し現に四百五十呎の温室花園を經營す、妻菊野
5142 Telegraph Ave., Oakland, Cal.

船津末次 熊本縣玉名郡東郷村
明治四年生、卅六年布哇渡航二年後大陸轉航、華村に苺園經營八年后羅府に來住現に廿六エーカーの苺栽培、妻ゆき及秀雄(甘五)夫妻
Rt. 1, Box 504, San Gabriel, Cal.

船津德太郎 福岡縣遠賀郡水巻村
明治卅四年桑港上陸、南加及山中部に奮闘數年后南加にて洋食店を經營し目下和洋食料品及雜貨店を經營す、妻スヱ外一男一女
1417 S. San Fernando Rd., Glendale, Cal.

船山新作 新潟縣岩船郡關谷村
明治十八年生卅八年渡米櫻面都須市方面在留后四十一年現住所に移り精糖會社勤務、妻フヂ、長男靜男(四)次男文雄(三)長女一枝(一)
P. O. Box 36, Betteravia, Cal.

古市友吉 三重縣河藝郡河曲村
明治十一年生、同卅九年渡米、サラトガにて奮闘五年后現地に來住爾來農園經營大正八年五エーカー購入家屋を新築自動車一臺あり
Rt. 2, Box 379, Mt. View, Cal.

（船、古）

古方小太郎 熊本縣下益城郡小川村
明治七年生、同卅九年渡米、加州サンタクラ、郡内にて農業に從事し大正七年來現住地にて野菜園經營、家族妻マヂウ、養女道子
Box 21, Selby Lane, Redwood City, Cal.

古川義一 和歌山縣東牟婁郡古座村
明治卅九年渡米、米國高等商業出身、美術雜貨店農產物仲買に從事現に農業を經營す、ラパロマ土地會社重役及ス郡日會々長たり
P. O. Box 153, Denair, Cal.

古川五郎 福岡縣糸島郡可也村
明治十九年生、卅九年渡米、王府、羅府及央州居住、大正十年帝國平原移住瓜園廿エーカー經營、妻松代、榮助(八)英男(六)初子(四)實(二)
P. O. Box 86, Brawley, Cal.

古川岩次郎 福岡縣糸島郡長糸村 [Cal.
明治八年生、同卅三年渡米、桑港に二年后ワツソンビルに苺を耕作し王府、羅府、アリゾナ州を經て現所に在住す、家族妻ナカ
Care Kaweah Lemon Co., Lemon Cove,

古川治右衛門 滋賀縣犬上郡日夏村
千九百三年渡米、千九百六年農業を開始し引き續き經營す、央州日本人會農會長、央州日本人會代議員の職に歷任す
R. F. D. Box 251, Lents, Oregon

古川勘四郎 熊本縣天草郡手野村
明治十七年生同卅三年渡米、華州に四年愛州に十三年居住、大正七年エルセントロに移住、現在卅エーカー農園を經營中、家族妻ミツ
Rt. 2, Box 21A, El Centro, Cal.

古川勝平

熊本縣鹿本郡大道村
P. O. Box 144, Venice, Cal.

明治卅八年渡米、アリゾナ州の鐵道に就働する事半年にして羅府に入り爾來專心野菜園を經營す、家族妻サエ及び二男一女

古川喜助

和歌山縣有田郡南廣村
Rt. C, Box 25, Hanford, Cal.

明治九年生、卅九年渡米、バカビルに二年居住后當所に來住果樹園を栽培し山本氏と協同四十エーカー購入葡萄園經營中

古川壽美雄

福岡縣早良郡田隈村
Rt. 1, Box 161, Brighton, Colo.

明治卅五年渡米、沙港及モンタナ州にて苦闘し現地に土地四十英加購入農業に從事す、妻ハル外善雄、壽身、ヒサの三子あり

古川寅八

熊本縣飽託郡中島村
P. O. Box 257, Ieleton, Cal.

明治六年六月二日生、同廿七年バンクウバー上陸、フロリン、ウツドランドに在住七ケ年、白人家庭に就働の傍ら勉學、羅府に轉住二ケ年、同卅七年歸國、同卅九年再渡米現所に定住食料品及雜貨店を經營、一ケ年賣上高三萬弗、邦人中の老舗たり、現日本人會役員、家族妻ツマ(廿六)春子(十四)務(五)光津子(四)次男(三)の米國出生二男二女あり

古川豐吉

和歌山縣日高郡切目村
Rt. 1, Box 78, Perkins, Cal.

明治卅七年六月沙港上陸、四十四年パアキンスに於て葡萄園十英町を購入經營現在に至る、家族妻マサ外小供四人

古木榮藏

長崎縣北高來郡戸石村字園田平
162 Cough St. San Francisco, Cal.

建築視察研究の爲明治卅三年八月渡米、建築及大工請負業に從事す、家族妻ミヨ、長男勇、次男實、三男茂、長女榮子、次女正子あり

古本兼吉

廣島縣安佐郡川内村
Rt. 1, Box 81, Perkins, Cal.

明治卅七年二月布哇轉航、大正五年よりバアキンスに來り葡萄園十英町を借地經營現在に至る、家族妻チトヨ外小供三人

古本熊吉

廣島縣安佐郡大林村
Rt. 4, Box 241, Anaheim, Cal.

明治八年生同卅九年渡米王府及羅府近郊にて數年勞働し大正五年來現住地に胡椒園廿六エーカー耕作に從事家族妻イセノ及長女榮

古村乙彦

佐賀縣三養基郡南茂安村
811 W. 3rd St., Los Angeles, Cal.

明治卅八年渡米、五年間勞働後湯屋及床屋を經營、現洋服洗濯業經營八ケ年、宅地、油田、自動車所有、妻アキ外三男二女

古城時雄

熊本縣玉名郡有明村
P. O. Box 45C, Torrance, Cal.

明治廿九年生、大正二年渡米、倂州に在住二年後南加各地に轉住し本年當地に居を定め建築業に從事す、家族妻ミツ長男勝長女雪江

古庄市平

熊本縣菊池郡平眞城村
219 Jackson St., San Jose, Cal.

千九百七年渡米千九百十四年、イリノイス寫眞大學卒業、奥殿市に開業後加州佐市に移住、男女洋服店經營、妻マル子長男二雄米國生

古庄末吉 熊本縣鹿本郡稻田村
明治十四年生、卅九年渡米、桑港に勉學數年后ヨーロー地方に來住農業に從事し同卅三年歸國、同年再渡米桑港にて食料品及雜貨店を營み約十五年前當地に定住せしパイオニヤにして現在六十エーカーの果樹及葡萄園を經營す、家族妻君代及び耕一、純二の二男、正四の一女あり
204 Columbia St., Portland, Oregon

古莊甚藏 熊本縣玉名郡八嘉村字向津留
明治十三年生、同卅六年布哇渡航、三年後大陸に轉じプラサ郡にて農業大正八年現所に移り廿五英町果樹園經營、家族妻美壽及三女
P. O. Box 547, Penryn, Cal.

古田忠五郎 廣島縣安藝郡戸坂村
明治卅六年渡米、現地に太田太郎左衛門氏と協同農業及商業經營、大正八年再渡航獨力太田商店經營中、妻クニヨ、長女 百合子(三)
Rt. 1, Box 261, Gardena, Cal.

古田代吉 廣島縣安佐郡三篠町
明治十七年生、卅五年渡米、櫻府にてハップス業數年經營、現在六十英町の果樹園を經營す、家族妻ヨシ(廿八) 春登(六) ヨシエ(二)
R. F. D. Box 177, Penryn, Cal.

古田七郎 愛知縣名古屋市花車町一番地
明治廿二年生、千葉醫學專門學校出身、醫學研究の爲渡米研究中
家族妻芳文、惠美(二)壽美(一)米國市民

古田市藏 熊本縣上益城郡甲佐村
明治十七年生、同卅八年渡米、現住所に九十英加の果實苗木園を經營、家族妻コヤノ(廿八) 春美(九) 清(七) 高雄(五) 數人(二)
R. F. D. 185, Penryn, Cal.

古田辰人 熊本縣下益城郡豐野村
明治十三年生、卅七年渡米、佐市近郊にて農園經營后亞郡エデンに來住現に胡瓜トメト類五十エーカーを耕作す、妻クメ及二男
P. O. Box 33, Mt. Eden, Cal.

古田龜太郎 和歌山縣海草郡港村字港
明治五年生、同廿六年渡米、桑港に勉學數年后ヨーロー地方に來住農業に從事し同卅三年歸國、同年再渡米桑港にて食料品及雜貨店を營み約十五年前當地に定住せしパイオニヤにして現在六十エーカーの果樹及葡萄園を經營す、家族妻君代及び耕一、純二の二男、正四の一女あり
R. F. D. Box 61, Roseville, Cal.

古田三四郎 長野縣東筑摩郡筑摩地村
明治卅九年八月渡米、在王府十年、明治四十四年歸朝大正元年渡米四年當地へ移轉開業九年歸國同年渡米目下直輸入美術雜貨小賣商
157 Ashland Ave., Ocean Park, Cal.

古田惣市 廣島縣深安郡御野村
明治四十年布哇經由渡米、各地にて農園經營十年、大正八年以來百五十英町アスパラガス園步合耕作、家族妻モ、エ、男二女三
P. O. Box E, Walnut Grove, Cal.

古戸語作 廣島縣高田郡刈田村字勝田
明治十九年生、卅八年渡米、現住所に九十英加の果實苗木園を經營、家族妻コヤノ(廿八) 春美(九) 清(七) 高雄(五) 數人(二)
R. F. D. 185, Penryn, Cal.

古戸松助

廣島縣蘆品郡大正村　[Stockton, Cal.
No. 12 Webb Tract, care C. M. B. Co.,
明治十一年生卅八年渡米、櫻亞地方に在住、四十一年須市河下に轉住農園を經營し現に薯玉葱五十エーカーを耕作す妻ハツノ及五女

古屋晃

山梨縣東八代郡南八代村
37 Beideman St., San Francisco, Cal.
一九〇八年渡米、農業經營後一二年日米須市支社に入り一六年本社に轉じ現營業部長勤務、俳句を好み號夢拙、妻辻、長女萱、長男槐

古屋千織

山梨縣北巨摩郡甲村
38 S. Center St., Stockton, Cal.
明治十三年生、明治大學卒業、羅府にて新聞記者の後須市に轉住加州公認須市興行會社々長兼支配人、朝日ホール持主

古屋政次郎

神奈川縣横濱市元濱町一丁目
206 8th Ave., Seattle, Wash.
明治廿三年四月五日渡米、銀行及貿易業、渡米后シヤトルに雜貨食料店古屋商店を開き今日の大を成す、日本商業銀行、東洋銀行は其の經營にかゝりシヤトル同胞財界の巨星たり、北米日本人會名譽會員にして元老たるなり、妻ハツ子この間に政子、君子の二女あり

古屋敏恵

山梨縣東八代郡南八代村
2092 Fine St., San Francisco, Cal.
明治十九年十月三日生、同四十一年渡米、加州リビングストン村に果樹園廿五エーカーを購入經營し後ちパシフイツク大學に入學卒業后桑港新世界新聞社に入社し編輯長勤務今日に及ぶ

古屋泰治

山梨縣東八代郡上曾根村
P. O. Box 727, Vacaville, Cal.
卅六年渡米山中部に大根耕作后加州果樹園借地耕作現に果樹園百五十英加經營、中央農會理事日會長學園長兼任、家族七人三子在學

古屋楳吉

山梨縣東八代郡金生村
Rt. C, Box 250, San Jose, Cal.
明治元年生同卅三年渡米サンネビルに居住十七年果樹園經營大正五年佐市郊外に移住赤茄子苺園百六英町經營、妻シナ子、長男美定

古屋勇市

和歌山縣和歌山市玉藻町
401 Bush St., San Francisco, Cal.
明治十六年生、千九百六年渡米桑港に居住し日本印刷會社を經營す、家族妻百合、長男榮市(三)次男利夫(一)

古谷福松

和歌山縣日高郡上南村
Rt. 1, Box 433, El Monte, Cal.
明治十八年生、卅三年渡米、南加各地に奮闘し現地ヱルモンテに定住實弟古谷惣次氏と協同にて農園廿英加を經營す、妻トミ、讓次(四)勇(三)良一(一)米國出生
古谷惣次、明治廿二年生、卅九年渡米、羅府附近に居住し實兄と協同農園を經營す

古谷新次郎

神奈川縣中郡東秦野村
P. O. Box 65, Guadalupe, Cal.
明治十八年生、四十一年渡米、現所に定住十二年丹野周吉氏と協同八十英加大根請負廿英加葱歩合耕作、妻タキ、トヨ子シヅ子マサヱ

古山十作 福島縣伊達郡睦合村
明治十四年生、卅七年渡米、羅府に就働六年、現所に定住十年十英加の花類を栽培す、妻楓、重吉(十)勝江(八)傳作(七)富治(五)富男(三)

古澤孝 岡山縣岡山市東田町
明治八年生、大阪慈恵醫學校に學び緒方病院長醫學博士緒方正清氏に就て産科婦人科を專攻す、同卅五年渡米桑港に上陸し直に南加羅府に來住羅府病院を開業し院長として多年經營す、大正四年一月東行市俄古大學及び紐育大學院にて醫學を研究し同六年業を了へ羅府に歸來す、同年十月以來現住地にて古澤醫院を開業し學識と實驗と相俟つて産科婦人科として名聲あり、特にフイツシングに趣味を有し常に妻幸子同伴數百哩の山流に釣を垂るゝを以て唯一の樂となす

福地豐三郎 和歌山縣海草郡港村
[illegible]pring Hill Farmer, Martinez, Cal.
明治廿二年生、卅九年渡米、コ郡にて農園經營、地方日會幹部の一人、現に百五十英加の果樹及牧草耕作、家族妻磯子及一女

福田大識 愛媛縣周桑郡小松町 [Ibara, Cal.
[illegible]1½ E. Canon Perdido St., Santa Bar-
明治八年生、卅七年渡米、南加に農業五年後現地に來住朝倉ホテル經營、家族妻キシ及新吉(廿二)幸藏(廿)新吉は商業學校通學中

福田龜一 山口縣熊毛郡佐賀村
[illegible]t. A, Box 141A, Salinas, Cal.
明治十六年生、卅五年渡米櫻府平原にて豆、野菜、果實等栽培十八年、大正九年當地に移り苺栽培に從事、家族妻カネ及び一男四女

(古、福)

福田幸太郎 熊本縣下益城郡年禰村
[illegible]6.15 7th St., Modesto, Cal.
明治卅七年十二月布哇より轉航、ネバダ州に三年後加州モデストにて農園經營二ケ年轉じて現住地に洗濯業を經營す

福田元次郎 福岡縣嘉穗郡千手村
4391 Piedmont Ave., Oakland, Cal.
明治卅八年渡米、灣東に定住、七年間學僕生活を送り爾來庭園請負業に從事す、嘉穗鄉友會及王府佛教會役員、家族妻タカノ及二男

福田鐵之助 福岡縣京都郡今元村
T. C. Box 34, Deweyville, Utah
大正元年十月三日渡米後各地にて奮闘、大正七年五月より山中部ユタ州デウエビルにて大根耕作に從事す

福田藤一 島根縣八束郡秋鹿村
P. Box 331, Lankershim, Cal.
明治十三年生、卅七年渡米、羅府にホテル經營六年後農業に志し現に八十英加の果樹及ポテトを栽培す、妻房子及一女マスノ(廿)

福田卯吉 廣島縣廣島市新川場町
423 N. Madison Ave., Los Angeles, Cal.
東京外國語學校を卒へ明治卅九年渡米在墨國一年後鹽湖市橋本商會に入る大正十年羅府に轉住南加日本人商業會議所書記長に就任

福川忠平 靜岡縣周智郡森町
837 Hastings St., W. Vancouver, B. C.
千九百十九年より加奈陀バンクーバー市にて材木輸出業に從事し現にメトロポリタン・ビルデング六一二—六一三に事務所を有す

福原克二 廣島縣安佐郡祇園村
明治十九年生、卅四年渡米フイトオス大學出身現在福原商會經營肥料販賣、華州日本人酪農組合專務理事、妻キヌ、男克巳、克治、久惠

福原勝三郎 福島縣信夫郡飯坂町
明治十七年八月廿四日生、同卅七年五月渡米沙港上陸、沙港附近に居住數年六百頭の養豚業を經營する事四ケ年、大正元年加州に入り南加にて野菜園十五英加經營三年後現住所に移り、大正三年以來引續き野菜園二十五英加を經營す、現に日加農業組合の當地役員たり、家族、妻政江(廿八)正勝(七)あり
P. O. Box 56, Los Angeles, Cal.

福原啓作 廣島縣豊田郡上北方村
明治十六年生、卅九年渡米、畫村に在留農業、最近現所に移轉目下六十英加借地豆、芋類耕作、妻コヨシ、タカエ(四)シヅワ(二)の二女
P. O. Box 1068, Arroyo Grande, Cal.

福原末吉 熊本縣下益城郡西砥用村
明治十年二月生、同卅六年桑港上陸、カリホルニヤ州ユカヤ地方に居住する事二ケ年、同卅八年當地に來住しゴールデン・ステート・アスパラガス會社のアンロレス島に居住九ケ年、百七十七英加の農園を經營し後リビングストンに移り二ケ年間ビンズ園百廿英加を現金借地す、大正五年現ツチル島に轉住、百英加のアスパラガス及び卅英加の野菜園を經營今日に及ぶ、現にアイルトン日本人會參事員たり、家族妻よしの(廿九)長男一雄(六)長女悅子(三)次男法雄(一)の米國出生二男一女あり
Kentucky Ldg., P. O. Antioch, Cal.

福原宇吉 和歌山縣東牟婁郡下里村
明治十二年生、卅三年渡米、桑港附近の農園に働くこと數年爾來現地にて洗濯業に從事す、家族妻小糸及び長女幸子、次女桃枝
311 Fresconi St., Monterey, Cal.

福井治吉郎 福岡縣糸島郡長糸村
明治廿年十二月生、同卅九年十一月渡米、オロビル、サンタクルーズ等を經て同四十年八月現住地に移り目下繪畫及び音樂研究中
P. O. Box 1, Lincoln, Cal.

福井常次郎 廣島縣廣島市金屋町
明治卅九年渡米、英學校、ヒールヅ商業學校等に學び大正七年桑港中央貿易會社に入り現に在勤、家族妻君子、長男長女次男次女
1626 Post St., San Francisco, Cal.

福井常助 和歌山縣和歌市加納町
明治九年生、三十七生十一月渡米、以來洗濯業を以て終始し首都カーソン市に東京洗濯所經營、家族妻モト子及二男
P. O. Box 556, Carson, Nev.

福萬竹彦 鹿兒島縣姶良郡東國分村
明治廿年生、卅八年渡米、南加ガーデナにて苺耕作八年、四十四年現住地に來り農園經營、其間一時歸國す、家族妻ナカ外四女あり
P. O. Box 218, San Pedro, Cal.

福元長右衛門 山口縣大島郡屋代村
明治十四年生、卅一年渡米、卅三年桑港硝子類卸商ロバートo ジエー。アルサー商會に入り支配人勤務縣人會副會長並桑日會參事員
1625 Gough St., San Francisco, Cal.

福元善之助 鹿兒島縣揖宿郡頴娃村
明治三十九年渡米、大正二年フロリダ州にて土地八十英加所有、同七年より現地に農業開始現に二十英加野菜耕作、妻マツ、長男勝美
Rt. 1, Box 78E, Torrance, Cal.

福本秀雄 熊本縣鹿本郡八幡村
明治十六年生、同卅八年渡米、羅府及布市に各一ケ年勞働、後前記に移住、大正二年理髪業、湯屋及び球場を開業、家族妻外二女
928 Main St., Woodland, Cal.

福本猪七郎 福岡縣朝倉郡夜須村
明治十三年生卅八年渡米サリナス蕾村に大根契約耕作二年現所にステージ業經營三年目下十五英加芋豆野菜耕作妻タツヱ女ミツル
P. O Box 44, Watsonville, Cal.

福本十太郎 廣島縣廣島市尾長町
明治九年生、卅二年渡米、農業及商業に從事し大正六年より借地農園を經營現在百五英加の葡萄園六英加の桃園を經營中
1410 Tulare St., Fresno, Cal.

福本槌二郎 廣島縣神石郡古川村
明治十一年生、卅六年渡米、爾來現地に定住し農業に從事現在に及ぶ、大正八、九、十の三ケ年華村日本人會々長たりき
135 Main St., Watsonville, Cal.

福本與之助 山口縣玖珂郡和木村
慶應二年生、廿五年渡米、現所に定住木村作藏氏と勞働者合宿所を支配し卅九年より旅館業經營今日に及ぶ、妻ハツ子、長女初代(九)
7 San Juan Road, Watsonville, Cal.

家族妻カメ及び三男

福永米藏 熊本縣上益城郡飯野村
明治三年生、卅二年渡米、櫻府に居住二年、四十一年須市河下に移住諸島にて農園經營現在玉葱二十英加を耕作す、妻ツヨ、養子吉藏
8 Bacon Tract, care C. M. B. Co., Stockton, Cal.

福尾直一 廣島縣佐伯郡廿日市町
明治十五年生、同卅九年渡米、須市櫻府に居住、大正六年再渡米現住所にて洋食店開業、現コルサ學園會計監査役、家族妻夏野
117 7th St., Colusa, Cal.

福岡忠藏 熊本縣八代郡宮原町
明治二年生卅八年布哇より轉航、櫻府及びデルレーに農園就働後ツラレ郡に定住十餘年現今葡萄蜜柑園二百英町の同胞の主任たり
Rt. 1, Box 35, Exeter, Cal.

福島群一 廣島縣安佐郡久地村
明治十九年一月生、同卅六年布哇上陸、同卅九年轉航、直ちにダイニューバに居を定めて前田氏と協力農事に奮闘の結果四十三年二十英町購入、四十四年四十英町、大正七年三百英加を購入し共に葡萄を栽培し目下三百英加の借地と共に大農園の經營者として知らる
P. O. Box 8, Dinuba, Cal.

福島初太郎　熊本縣上益城郡甲佐村
明治七年生、同卅七年渡米、金物店、須市河下ジヤセイ島に六年間農園經營、須市に轉じ現業共同經營、家族妻やゑ、三男一女
19 S. El Dorado St., Stockton, Cal.

福島平次郎　熊本縣飽託郡西里村字釜尾
明治三十六年渡米、加州佐市に居住し茄子、苺園經營、妻キミ大正五年死亡、十年現地に移住、重(廿二)モ、エ(十八)、末子(八)米國生
Rt. 1, Box 68A, Gardena, Cal.

福島岩吉　熊本縣下益城郡中山村
明治十三年生、卅七年布哇經由渡米、加州にて農業二年後當地に移住農業に從事し現に百二十五英弗經營、馬四頭、妻ミネ及一男二女
R. F. D. Box 93, Garland, Utah

福島金藏　熊本縣玖摩郡久米村　[Ibara, Cal.
明治二年生、卅八年妻フヂ長女ミカエ(廿九)同伴渡米、現住所に桂庵及旅館經營三年後ち食料雜貨商福島商會を開業經營今日に及ぶ八年前間口五十呎の現住所を購入し最近店舗及住宅を新築せり、過去十年間日本人會幹部に擧げられ現に副會長たり、妻は白人醫師の推擧により加州公認產院を經營す、呼寄長男正(廿)は商業學校に通學し妻タケあり、靜子(十七)喬(十三)繁子(八)の米國生れ子女はハイスクール又はグラムマスクールに通學中
111 E. Canon Perdido St., Santa Bar-

福島　熊藏　鳥取縣西伯郡米子町
明治三十七年渡米太平洋神學校卒業三十九年布市獨立組合教會創立委港組合、モンテベロ組合教會を牧し現布市獨立組合教會牧師
801 E. St., Fresno, Cal.

福島國松　和歌山縣日高郡湯川村
大正六年渡米、直に南下して羅府に學僕として三年勉學の後農業に志し現に近郊に野菜園廿英加を經營す
R. F. D. 1, Box 12, Palms, Cal.

福島　森吉　廣島縣安藝郡畑賀村　[Stockton, Cal.
明治卅二年タコマ上陸、加州櫻府に七年間農業後須市河下に移り大正三年歸國迎妻再渡米現地にて農業經營、長男忠、長女靜子あり
No. 27 Mendeville, care C. M. B. Co.,

福島　直吉　熊本縣八代郡宮原町
明治九年生、卅七年布哇轉航、農園就働借地經營六年、大正八年一時歸朝同年再渡米、當地に果樹園を借地經營す、家族妻及一男一女
Rt. B, Box 61, Kingsburg, Cal.

福島雷二郎　鳥取縣西伯郡米子町
明治五年生同廿一年渡米農園勞働者請負並に農業、商業、市場業等を經營し日會幹事たる事二回、現今フレスノ勸業銀行支配人たり
520 B St., Fresno, Cal.

福島　仙藏　和歌山縣日高郡松原村
明治十年生、同卅二年渡米、晩香坡滯在後桑港に來り四十一年一月南海屋旅館開業既に十五年經營、妻クニ、長女ヨネ子(十)在鄉里
1523 Geary St., San Francisco, Cal.

福島　繁一　廣島縣吳市
明治十七年三月一日生、同三十八年五月廿八日渡米、ネバダ州に定住洋食店を經營す、家族、妻露子、一女壽美子
P. O. Box 7, Yeringlo, Nev.

福島勝利 靜岡縣富士郡加島村
明治卅九年桑港上陸、井ンク製糖會社に就働後傳馬市にてコロラド旅館を經營す、資本家の一に數へられ現に傳馬日會副會長たり
1943 Larimer St., Denver, Colo.

福島富五郎 神奈川縣久良岐郡大岡川村字上大岡
明治十七年生、四十年渡米、北加王府市谷口花園にて實地研究後現地に移りパーク花卉店經營十年に及ぶ、家族妻千代子及一男栗雄
1512 Macdonald Ave., Richmond, Cal.

福戸右一 廣島縣佐伯郡二十日市町
明治十五年生、卅五年渡米、書村にて農業昨年現所に移り三十英加借地野菜耕作、妻ウタ子、笑子、百合子、花子、月子の四女あり
Halcyon, San Luis Obispo Co., Cal.

福留與之丞 宮崎縣北諸縣郡高城村
明治十六年六月生、三十七年八月渡米、會社員、桑港に在住旅館業經營、大正四年共同消費會社に入社、以て今日に至る
1512 O'Farrell St., San Francisco, Cal.

福山敬吉 福岡縣三池郡銀水村
明治四十年渡米、語學を修め後農產仲買、洋服商等に從事、現在羅府金物商會支配人にてオキシヘーラー代理兼業、妻靜子、喜雄博雄
124 N. San Pedro St., Los Angeles, Cal.

福山仙吉 和歌山縣那賀郡山崎村
明治十年生、卅七年渡米、紀州旅館主、和歌山縣人會副會長、須市兒童寄宿舍學務員、妻かね、博(六)重治(四)三治(一)千代子(十一)文子(七)
331 S. Center St., Stockton, Cal.

福山米次郎 熊本縣玉名郡神尾村
明治九年生卅九年渡米、羅府郊外に農業及家內勞働をなし、大正七年前記に移住、苺野菜園十二英加經營、家族妻ネサ(廿六)外一男二女
Rt. 4, Box 255, Compton, Cal.

福山勇次郎 鹿兒島縣日置郡伊作村
明治卅三年渡米、洋食店經營、四十年實弟堀勇熊渡米、大正元年共に羅府に來り上野喜之助氏と共同農產仲買帝國農產商會經營十年
785 S. Central Ave., Los Angeles, Cal.

降矢甚之助 山梨縣東八代郡御代咲村
明治卅八年渡米、時計寶石商、桑港に於て開店し大震災後櫻面都市に移り同業經續一ケ年の取引高二萬五千弗、妻ウメ及小供三人
521 L St., Sacramento, Cal.

二間瀨宇助 鹿兒島縣姶良郡福山村
明治七年生、卅三年渡米、サリナス地方にて農業及下宿業を營む數年後當地に來り球場、理髮所を經營す、妻イモ、敬治、敏枝
109 Franklin St., Monterey, Cal.

二木三二 長野縣南安曇郡明盛村
明治十八年生、卅七年沙港上陸、加州及當地に農業數年鐵道人夫監督二年大正六年製糖會社に入の農園部主任たり妻ウラエ二男一女
P. O. Box 534, Sugar City, Idaho

冬室繁治 福島縣安積郡山町
明治十六年渡米、格州にて新聞事業數年後羅府地方に在住、大正三年帝國平原移住、現在インペリアルにて農園を經營す
P. O. Box No. A, Box 246A, Imperial, [Cal.

(福、降、二、冬)

我那覇宗松　沖縄縣國頭郡名護村　[Stockton, Cal.
明治十三年生四十三年渡米、南加にて農園就働五年、大正五年來現 22 McDonald Isl., care C. M. B. Co.,
地に農園三百四十英加共同經營、妻かめ、宗徳(十七)於ニ(十五)在日本

玄道整一　廣島縣安佐郡龜山村
明治卅七年渡米、爾來養豚果樹園洋服洗濯業に從事、桑港ヒール 560 Powell St., San Francisco, Cal.
ヅ商業學校自動車科卒業、下町卸商會組合員、現職ジヤニター

銀山文五郎　廣島縣安佐郡深川村
明治廿年生、卅七年渡米桑港上陸、王府に洋食店一年後、南加羅 321½ East First St., Los Angeles, Cal.
府に來り美術店一年及食料品店經營二年、大正元年一時歸國翌年
妻同伴再渡米、市内に洗濯業一年後花園經營二年餘、大正十年パ
ナマホテルを讓受け引續き經營す
家族、妻品代

鄉原謙藏　福岡縣八女郡矢部村
千九百十年渡米、洗濯業經營二年、櫻府にて米作三年、洋食店經營 1645 Buchanan St., San Francisco, Cal.
三年、鐵工場就働二年、現に桑港にてエビス旅館經營、家族妻綱枝

合田千春　石川縣金澤市西町
大正五年渡米、石川縣師範學校卒業、王府及サンノゼにて教鞭を取 114 B St., Marysville, Cal.
り大正六年來メリスビル邦語學園に教師として俸職す

合志伊八　熊本縣菊池郡瀬田村
明治九年生、同卅二年渡米、ツラレに旅館業を營み大正二年以降 R.F.D. A, Box 249, Exeter, Cal.
エキスターに野菜園四十英町を經營、家族妻トジュ、長男伊一郎

合戸岩吉　福岡縣三潴郡安武村字住吉
明治九年生、卅八年妻同伴渡米、加州サンタクラ、郡内に在住、 T. O. Box 463, Mountain View, Cal.
大正七年現地に移住し苺園三英加自營す、家族妻しげ子

合屋又一　廣島縣安藝郡戸坂村
明治十八年生、同卅九年十一月桑港上陸、直に櫻府附近に在住農 R.F.D. 6, Box 783, Los Angeles, Cal.
業に從事し後南加羅府郊外に移住、大正一年ラグナにて農園經營
後サンゲブル地方に奮闘し大正十年以來現住地に花卉栽培並に苺
園の經營に從事す
家族、妻久世

五大院正行　愛知縣渥美郡豊橋町
明治十年生、三十四年渡米、桑港にて三ヶ年洋服業に從事後ち神川 515 F St., Fresno, Cal.
商會洋服部を引繼ぎ現住地に移轉洋服店經營十四年職人二名使用

五井喜三郎　福井縣三方郡耳村佐柿
明治卅八年渡米、メリスビルに在住し四十四年現地にて野菜園十 T. O. Box 154, Wheatland, Cal.
英加經營、メリスビル日會評議員、家族妻豊子及清子、喜歳

五井庄三郎 福井縣三方郡耳村佐柿 P. O. Box 154, Wheatland, Cal.
明治十八年生、卅六年布哇渡航、卅九年加州轉航、メリスビルを經て大正二年現住地に移り野菜園十英加經營、家族妻靜子、長男庄司

五石太作 廣島縣安藝郡下瀨野村 Rt. 1, Box 160, El Centro, Cal.
明治十八年生、卅九年渡米、帝國平原キーストン地方に數年在住、大正九年現地に移住、農園卅餘英町經營、妻アサノ及隆子、隆好

五島嘉八 廣島縣賀茂郡西志和村 Rt. 1, Box 220, Garden Grove, Cal.
明治七年生、同卅八年渡米、コロラド州に五年就働後一時歸國再渡米、大正元年來現住地にて胡椒廿薯等百廿英加を耕作す、妻吉野

吾石武一 廣島縣安藝郡下瀨野村 Owensmouth, Cal.
明治七年生、三十三年桑港上陸、布市に滯在し後羅府に轉じ白人ホテルに勤務、同市に食料品店玉場經營、十二年後農界に入り當平原に野菜園を經營今日に至る、羅府日本人會役員として活動す
家族、妻在日本及長男正信(廿二)

權藤爾作 福岡縣三井郡節原村 [Stockton, Cal. No. 7 Rio Branco Isl., care C. M. B. Co.,
明治廿一年生、同四十年渡米、直に須市河下に入り薯、玉葱等耕作、孜々業を勵む事五年、今年現住所に移住、家族妻よしの

(五、吾、權、御、後)

G の 部

御所秀吉 大阪市南區內安堂寺町 523 Jackson St., Seattle, Wash.
明治十六年生、卅七年渡米、華州藥劑師免許を得沙市に藥舖開業傍ら賣藥輸出入商並大阪支店經營、家族妻たか子の外芳秀、讓吉、つた

御所廣 大阪市南區內安堂寺町 523 Jackson St., Seattle, Wash.
明治廿六年生、九州藥學專門學校卒業、大正六年渡米、華州藥劑師、御所家に入婿し養父の業を繼承す、妻靜子、秀雄、廣治

後藤源吉 廣島縣安佐郡中原村 R. A. Box 128, Fowler, Cal.
明治七年生、卅五年布哇上陸、卅七年大陸轉航以來當地に定住苗園經營十年後葡萄栽培に志し現に四十英加を耕作す

後藤寬 愛媛縣喜多郡粟津村 P. O. Box 59, Guadalupe, Cal.
明治十五年生、卅五年渡米、卅七年來現所に定住、谷吉松と共同七十五英加の大根、芋、蔥歩合耕作、大正七年妻ミツエ病死以來獨身

後藤治一郎 大阪府堺市市ノ町二番地 1064 Eddy St., San Francisco, Cal.
明治十四年八月生、同三十九年六月渡米、養鷄及農園を經營し越て四十三年より洋服洗濯所を經營す、家族妻マツエ、孝夫あり

後藤次六 和歌山縣東牟婁郡下里村 Rt. 3, Box 130, Watsonville, Cal.
明治十六年生、卅三年渡米、現所羅府に農業し最近現所に戻や旅館を經營す、本年之を讓り苺耕作を開始す、妻孃、朝雄(三)勇(一)

後藤十郎 福岡縣八女郡北山村
Rt. 1, Box 24, Brighton, Colo.
明治四十一年渡米、ネブラスカ地方にて勞働後ブライトンに來住し四十英加購入農業に從事す、當地方の聲望家也、家族妻サカエ

後藤一二 熊本縣上益城郡乙女村
Rt. 2, Box 62A, Compton, Cal.
明治八年生、同卅九年九月渡米、同年より農業に從事し現にキャンプトンにて二十三英加の野菜園を經營す、家族妻タモあり

後藤盛太郎 愛知縣海部郡佐城村
1118½ 3rd St., Sacramento, Cal.
明治十六年生同卅七年二月渡米、エルグローブ、ワランク地方にて農業經營大正三年櫻府にてイースタンホテル經營愛知縣人會役員

後藤利一 高知縣高知市蓮池町
949 F St., Fresno, Cal.
明治二十年生、商業學校出身日本海上保險會社に勤務、明治四十一年渡米、商業農業等に從事し現在布市勸業銀行に勤務す、家族四人

後藤左織 福井縣福井市舘町
1974 5th Ave., W. Vancouver, B. C.
明治三年生、同廿二年渡米、桑港王府及沙港を經て加奈陀に來住し現に日加用達會社副社長として活動す、家族二男一女

後藤藤太 愛媛縣西宇和郡八幡濱町
P. O. Box 67, Mt. Eden, Cal.
明治四年生、卅六年渡米、多年亞郡地方にて農園經營現に十英加の胡瓜、トメト園を栽培し傍ら撞球場を經營す、家族妻きしの

後藤行德 福岡縣朝倉郡朝倉村
Rt. 1, Box 24, Brighton, Colo.
大正三年渡米、自動車修繕業、シカゴ市コイン學校電氣部全科修業、グラージに就働、大正七年現住地にユニオン・グラージ經營

後藤仙吉 福岡縣浮羽郡船越村
143 Main St., Watsonville, Cal.
慶應三年生、明治卅五年布哇上陸、農事に從事し同卅八年渡米直に現住所にて旅館並農業經營、妻セキ子一女ミヨノ子

後藤藤彌作 福島縣安達郡大平村
Rt. 1, Box 383, Huntington Beach, Cal.
明治卅五年渡米、直に現地に定住農園三百五十英加經營十英町所有、家族妻ミヨ、子供六人、光雄、光旗、幸孝、正江、道子、榮子

宜志富紹通 沖繩縣八重山郡大川村二〇九
1562 Geary St., San Francisco, Cal.
明治卅七年九月十八日渡米商業に從事す、同四十三年八月一日三千弗を投じて洗濯所を讓受け經營して現在に至る、妻澄子

羽原末吉 廣島縣深安郡市村
Rt. A, Box 133, Hanford, Cal.
明治十六年生、卅六年渡米、四十一年迄白人家庭に入り傍ら語學を學び以後農業に志し當地定住果樹栽培に努力現に百英加を耕作す

羽根半次 廣島縣安藝郡大屋村
Rt. 3, Box 110A, Watsonville, Cal.
明治九年生、卅七年渡米、現所に定住し目下百廿英加借地、芋、葱、大根等を耕作中、妻チヨ、呼寄せ長男喜一郎(十九)正(六)勉(三)あり

羽佐間順八

熊本縣阿蘇郡二瀬本村
Rt. A, Box 197, Selma, Cal.

元治元年生、明治卅七年布哇渡航、同卅八年桑港上陸、中加に來住果樹園經營及苗木業に從事する事十四年、大正八年資本金六萬五千弗にて西セルマ農業會社を創立し葡萄園八十英加を購入經營今日に及ぶ、現社長たり
家族、妻ぢゆい、長男茂

羽島眞里

廣島縣豊田郡上北方村
Rt. 2, Box 572, Inglewood, Cal.

明治十九年生、卅七年渡米、契約業七年、機械技師六年現後地に來住、大正七年來野菜十五英町耕作中、妻トナミ、長女里子、長男靖道

幅田藤三郎

鳥取縣日野郡旭村
2510 Filbert St., Oakland, Cal.

明治三十七年渡米、多年洗濯業に從事し嘗ては麥嶺日會長たり又鳥取縣人會長として公共に盡力す現にユニオン洗濯所經營者たり

蜂谷錠太郎

岡山縣御津郡一ノ宮村
224 Taylor St., Portland, Oregon

明治十二年生、四十一年渡米、ポ市定住、貴金屬時計雜貨商經營、現在洗濯及湯屋兼業す、家族妻イヨ、女玉子、智惠子、輝子、須美子

蜂谷兼政

岡山縣御津郡横井村
139 Shoshone St., Twin Falls, Idaho

明治十四年生、同卅三年タコマ上陸、當地方に入り家内勞働數年同四十年より洋食店を經營す、家族妻小品、二男三女

蜂谷俊五

岡山縣御津郡横井村
P. O. Box 59, Guadalupe, Cal.

明治十二年生、同三十一年渡米、概ね現所附近に定住農業に從業し目下三十五英加の芋及び葱を歩合耕作す、妻ソノ大正八年渡米

蜂谷玉藏

岡山縣御津郡一ノ宮村
102 East 2nd St., The Dalles, Oregon

明治廿八年渡米、ポートランド市に來住、球場兼風呂屋經營、十ケ年後現地に轉じ風呂洗濯業經營、家族妻寅子及一男

蜂谷登代治

大阪市西區江戸堀南通一丁目廿一番
124 South Park, San Francisco, Cal.

明治卅九年四月商業視察の目的を以て渡米、同四十四年和洋雜貨店を開業し經營して今日に至る、妻靜子大正九年五月廿三日結婚

芳賀精次

新潟縣中蒲原郡早通村
P. O. Box C, Ucon, Idaho

明治廿年生、卅九年桑港上陸、勉學數年後當地に移住農業に從事目下二百卅一英加所有、馬十六頭所有、家族妻いよ子一男二女

萩原親義

鹿兒島縣川邊郡勝目村
Rt. A, Box 358A, Brawley, Cal.

明治卅九年桑港上陸、羅府近郊、帝原及び布市地方農園に活動、大正五年歸國、同年再渡米、現に四十英町の帝原特產瓜を耕作す

萩原繁太郎

岡山縣淺口郡船穗村
Rt. A, Box 314, Fowler, Cal.

明治廿二年生、卅九年渡米、直に當地に居を定め白人地主の信用を得て其所有地を管理及び耕作現に百四十英加を耕作す

萩原　眞

山梨縣東山梨郡平等村 [Francisco, Cal. Japanese Tea Garden, G. G. Park, San

明治十二年渡米、喫茶業、先考傳助横濱にて生糸商〇キ屋を營む、父の死後鄉里にて製絲業に從事する事五年、其後飄然函館に遊び、獨逸船に乘じ桑港に上陸す、漸やく資金を得て料理店大和屋を開く蓋し日本料理の元祖なり、間もなく市俄古萬國博覽會日本喫茶店の保管方を當局より依託され苦心經營以て今日に及ぶ、實に金門公園の一名物日本喫茶店は全く我が一個人の努力に負ふ所なり、其間ガテマラ大統領の聘に應じて彼地に遊び日本庭園を紹介し是れが褒狀と金牌を受く、家族妻田意(五十六)嗣子五郎(四十六)同妻たかの(四十六)娘貞(三十四)孫すみ子(十八)定治(十六)重雄(十四)晴子(七)あり

萩原　祖次

熊本縣玉名郡高瀬町
244 Powell St., Vancouver, B. C.

明治四十年七月加奈陀晩香坡上陸、現地に定住し爾來時計商に從事今日に及ぶ

萩原友右衛門

廣嶋縣神石郡小野村
P. O. Box 69, Sebastopol, Cal.

明治十年五月生、三十六年渡米、爾來ソノマ郡に定住林檎ドライヤーとして經營を有し現在農業に從事す、妻チヨ子

萩原　虎藏

廣嶋縣神石郡小野村
P. O. Box 69, Sebastopol, Cal.

明治六年生、同三十八年桑港上陸、翌三十九年以來ソノマ郡に定住、大正九年よりセバストポールにて帝國旅館を經營す、妻ツタ

萩尾　榮藏

熊本縣玉名郡築山村
Rt. 9, Box 348, Los Angeles, Cal.

明治十四年生、同卅七年渡米、加州オクスナードにて大根栽培後南加ガーデナに移住、野菜園十英加經營今日に至る、家族妻カズエ

萩尾　竹松

熊本縣玉名郡築山村
Rt. 9, Box 348, Los Angeles, Cal.

明治廿二年生、同卅九年渡米、牛市に四年就働、羅府に五年運送業を營み、爾後現所に移住、苺、野菜園卅五英加經營、妻シエ外一子

萩谷　末廣

和歌山縣西牟婁郡潮岬村
Rt. 1, Box 82, San Luis Obispo, Cal.

明治六年生、卅一年晩香坡上陸、南加州及愛州にて農業サンバナデノ及畵村日會長たり、大正九年現所に宇都宮藤之丈氏と共同二百六十英加借地玉葱を耕作す、妻キヌ、哥子、史子、晶子、和民、久民

萩谷　壽夫

茨城縣東茨城郡川根村字越安 [Oregon
Care Hammond Lumber Co., Astoria,

明治十一年生、中央大學出身、四十二年渡米、ノース・ヤキマにて牧畜業、大正元年來製材會社日本人主任、家族妻貞子、壽、壽次の二男

灰住　壽吉

熊本縣上益城郡濱町
Care Griffin Ranch, Los Altos, Cal.

明治廿九年渡米、布都ダイニユバに來住、アンカド葡萄園に就働し白人勞働者の夜襲に會し布市に引上ぐ、同卅一年ニコリス農園に入り勤續五年、主人の信用を得、同卅五年より葡萄園、果樹園及西瓜の耕作に從事し傍ら苗木業及果物仲買業を經營、後ち各地にて洋食店、下宿屋及洗濯業等を經營し孰れも失敗、現在ロスアルトスのグリフイン農園に就働し機會を待ちつゝあり

箱岩喚龍 東京市京橋區船松町六番地
明治十六年渡英、在住九年後渡米勉學二年、加奈陀聖ジエームス藥學校卒業、大正元年歸國萬國醫科協會東京支部勤務、同十年再渡米
P. O. Box 959, Calexico, Cal.

濱茂平 和歌山縣東牟婁郡下里村
明治十五年生、卅三年桑港上陸、華村地方に農業に從事、目下廿五英加野菜耕作中、妻利志惠、長男茂仁(四)次男英仁(二)
Rt. 1, Box 248, Watsonville, Cal.

濱部久藏 愛媛縣西宇和郡矢崎村
明治卅三年沙港上陸、翌年南加ガーデン・グローヴに定住、ウオルナツ農園を經營す、妻イキ子大正七年渡米、同十一年共に歸朝す
Rt. 1, Box 53A, Garden Grove, Cal.

濱地健助 福岡縣糸嶋郡元岡村字元岡
明治七年生、同卅三年渡米、桑港に三年勉學後佐市及須市在住、同四十一年帝國平原移住爾來農園經營、本年度は瓜及玉葱園百四十英町耕作、大正八年一時歸國、翌年妻政子(國語漢文科文部省中學教員撿定試驗及第)同伴再渡米、大正十年度帝國平原產業組合理事たり
P. O. Box 583, Brawley, Cal.

濱田準一 廣嶋縣高田郡三田村
明治廿三年生、同卅九年渡米、當地方に移住し農業經營十五年目下八十英加を耕作す、馬九頭所有、家族妻國子(廿四)一男二女
P. O. Box 147, American Falls, Idaho

濱田政太郎 兵庫縣津名郡志筑町
明治十二年生、四十年渡米後一時歸國、大正四年再渡米現に精米業の傍ら米作に從事す、勳八等、妻たいは日蓮宗信者なり
1531 Buchanan St., San Francisco, Cal.

濱田定衛 廣嶋縣深安郡下加茂村
明治卅四年生、大正五年渡米、南加ラグナに至り通學二年父を扶けて農業に從事す、大正十年一時歸國、同年妻政代同伴再渡米
Rt. 6, Box 102, Los Angeles, Cal.

濱田城太郎 和歌山縣東牟婁郡田原村
明治十年生、卅二年渡米、布市に三年南加リバサイドに十六年農働し大正九年現住地に來り共同にて農園經營、妻ハルノ長女エリ子
P. O. Box 1084, San Pedro, Cal.

濱田庄太郎 熊本縣八代郡有佐村
明治十五年生、卅七年渡米、アイルトン在住後リンゼーに柑橘園を所有經營十數年、當地に來り葡萄園の借地經營に努力、妻一男二女
Rt. A, Box 133, Kingsburg, Cal.

濱田末松 熊本縣宇土郡三角村
明治十六年生、卅三年渡米、四十年ボーマンに移り現に苺園十英加經營、ボーマン貯蓄組合會長兼會計たり、家族妻愛子及一男四女
P. O. Box 84, Bowman, Cal.

濱田定次郎 三重縣河藝郡一ノ宮村 [Cal.
明治卅八年渡米、羅府に在住農業し、大正六年長濱市に移住農園 Rt. 1, Box 662, Long Beach, Cal.
二十四英加經營、寶兒定八同妻小菊、甥定喜、姪迪子、靜子同居

濱田壽隆 鳥取縣西伯郡大篠津村
明治十九年生、同四十年渡米、桑港附近にて農業二年、羅府にて 29 Center St., Venice, Cal.
商業十四年、大正八年ベニスに來り旅館業を經營今日に至る

濱橋誠次郎 和歌山縣有田郡湯淺町
明治十九年生、同卅八年渡米、櫻府にて日本魚市場經營、同十年 761 Main St., Colusa, Cal.
現住所に東西魚市塲經營、家族妻園子、長女こく美、次女絹子

濱井倉吉 廣嶋縣廣嶋市國泰寺村
明治十五年十月十五日生、濱井回春堂藥店(加州公認)、明治卅二 1206 3rd St., Sacramento, Cal.
年渡米、明治卅九年十月桑港上陸、彌來ソノマ郡に定住し現在
配人たり、日米藥品化粧品及書籍を販賣、白人藥劑師を使用して
調劑處を設く、外に所有に係る土地家宅あり、家族妻キクノ二女は
日本に一男一女は在米す

濱井音市 廣嶋縣安藝郡海田市町
明治四十一年沙港上陸、ネバダにて洋食店經營四年、ワイオミング 114 So. 1st Ave., Pocatello, Idaho
にて同業數年後現地に移住柚木力松氏と共同玉塲湯及氷菓店經營

濱井清造 廣嶋縣廣嶋市比治山町 [Cal.
明治廿一年生、卅九年渡米、テキサスに農業四年後羅府近郊に養 5304 San Fernando Road, Los Angeles,
豚業三年以來現地に定住現に野菜果物店を經營今日に及ぶ

濱井藤吉 廣島縣安藝郡仁保村
明治十三年生、卅五年渡米、南加州ガーデナ地方に在住、大正七年 Rt. 9, Box 226, Los Angeles, Cal.
現住地に野菜園十五英加經營、家族妻春壽、長女貞子(六) 米國生

濱川元治郎 滋賀縣坂田郡入江村
文久三年生、明治卅七年渡米現地に定住借地農業十餘年、三回母國 P. O. Box C, Winters, Cal.
觀光現日會參事員、長男茂治郎(三十)數年農業現に蓬萊商會共同者

濱本岩藏 福井縣三方郡南西鄉村
明治廿三年生、同卅九年十月桑港上陸、彌來ソノマ郡に定住し現在 P. O. Box 427, Sebastopol, Cal.
和洋雜貨食料朝日商會を所有經營し日本人會及青年會の會計たり

濱本重助 山口縣熊毛郡佐賀村 [Cal.
明治卅二年布哇に渡航、七年渡米、櫻府郊外に野菜耕作、大正六年 No. 27 Kindge Tract, R. R. 7, Stockton,
來須市河下に農園經營、現在三百五十英加耕作中、妻花子、潔、英夫

濱本松太郎 山口縣大島郡森野村
明治三十五年十一月渡米、初めモニタに於て三ケ年就働し其後獨 3385 Aiwater Ave., Los Angeles, Cal.
立農業經營、現在卅英加の野菜を耕作す、妻コフ、子女五人

濱本新吉

慶應三年生、明治卅八年渡米、ブロードリックに居住、野菜園十二英加耕作、家族妻タヅ(四十五)長男宅三(廿五)長男妻ハツ子(廿)

廣島縣安藝郡戸坂村
P. O. Box 203, Broderick, Cal.

濱本豐市

明治廿二年生、四十年渡米、ブロウドリックに居住し奮闘効ありて目下野菜園四十英加耕作、家族妻ハルヨ、長男肇(五)長女ハルミ(四)

廣島縣安藝郡戸坂村
P. O. Box 282, Broderick, Cal.

濱本八十松

明治七年生、同廿五年渡米、華州より桑港に來り勉學五年後農園經營に移り帝國平原、ニュー墨州より當地に來り現に野菜類を栽培

廣島縣安藝郡仁保村
Rt. 1, Box 318, El Monte, Cal.

濱元德幸

明治十七年生、卅七年渡米、桑港及羅府近郊に居住各二ヶ年、四十二年帝國平原に移住爾來數ヶ所にて農園を經營す、大正九年現地に轉住、現在瓜園八十英町を耕作す、南部帝國平原日本人會副會長たり

沖繩縣國頭郡大宜味村字根路銘
P. O. Box 266, Heber, Cal.

家族、妻靜子、長男正夫、長女靜江米國生

濱野品次郎

明治四十年渡米、帝國平原に瓜園經營三年後一時歸朝、大正元年再渡米以來當地方に專心果樹園の經營に努力現に八十英加を耕作

廣島縣安藝郡江田島村
Rt. A, Box 55, Kingsburg, Cal.

濱尾勝之助

明治卅五年沙港上陸、ワッソンビル在住六ヶ年後布市を經て當地に居を定め農園經營に志し努力奮闘の結果一九一〇年廿英加、後一九一八年に六十英加一九二〇年に四十英加の果樹園を購入し尚八十英加の借地と共に合計二百英加を經營す、八年前より現所に事務所を構へ土地賣買業を兼營す

山口縣玖珂郡新庄村
P. O. Box 126, Parlier, Cal.

濱岡群一

明治十七年正月元旦生、同三十七年一月渡米、ニューキヤスル及びスルーハウスに於て各六十英加の農園を經營、大正七年歸國同年再渡米、現住所に於て果樹園三百二十英町を經營、家族妻タマ子(廿四)長女ユリ子米國生

廣島縣安藝郡仁保村
Rt. Box 185, Penryn, Cal.

濱岡七郎

明治卅九年渡米、山中部にて九年勞働、大正三年歸朝妻はつみ同伴再渡航後苗木耕作、現苺組合會長、長女一枝、長男俊喜、次女好江

廣島縣高田郡井原村
Rt. 1, Box 184, Fresno, Cal.

濱岡照夫

明治三十三年一月生、大正六年渡米、農業に從事、大正九年現住所に移り百十英加果樹園經營、家族妻イサヲ(十九)

廣島縣安藝郡仁保村字本浦
Rt. Box 63, Newcastle, Cal.

濱下善吉

明治十四年生、卅二年渡米、卅九年より漁業に從事、木津氏と漁船『サクセス第二號』所有、家族妻サキ、子供ヘレン、エミ、襄あり

和歌山縣東牟婁郡田原村
P. O. Box 88, E. San Pedro, Cal.

濱崎榮一郎　熊本縣天草郡上津浦村
P. O. Box 94, Guadalupe, Cal.
明治十年生、卅八年渡米、サリナス在留三年後現所に定着目下百餘英加の大根歩合卅英加の借地、薯、葱耕作、妻キミ、親男(六)アイ(三)

濱崎金三　熊本縣下益城郡小川町
Rt. 1, Box 243, Fillmore, Cal.
明治三十三年三月渡米、セスピイにて十五年農業に從事し現に八十英加のアルファハ及苺を耕作す、家族妻ソネ、長町康夫

濱崎喜代松　廣島縣安藝郡仁保村
Rt. B, Box 375A, Reedley, Cal.
明治十年生、卅七年布哇より轉航、布市地方に於て農事に奮闘其の効あり四年前八十英町の果樹園を購入目下經營中、家族妻及四男

濱崎佐平　和歌山縣東牟婁郡下里村
106 S. C St., San Mateo, Cal.
明治三十三年渡米、沙港及スポーケンにて十數ケ年奮闘し大正七年サンマテオに來住旅館並に玉場を經營す、妻カヨノ及長女悅子

濱崎雪松　廣島縣安藝郡仁保村
P. O. Box 144, Foxpark, Wyo.
明治卅九年布哇より轉航、千九百十五年よりハンスピーク鐵道及ユーピー鐵道人夫監督就任、現にC W & E 鐵道會社人夫監督勤務中

濱澤斗一　廣島縣佐伯郡草津町
1507 Kern St., Fresno, Cal.
明治十三年生、卅四年渡米以來當地に於て飯屋經營、大正十年より現住地に移轉し飯屋を營業中、家族妻シマ(卅一)一男一郎

花畑豐楠　和歌山縣日高郡野口村
Rt. 1, Box 12, Palms, Cal.
明治廿九年渡米南加州各地に砂糖大根野菜園經營現在十三英町を栽培、家族妻ヤスエ、タカ、コマエ、友吉、オキエ、米子、久子、ヨシ子

花房義夫　福岡縣粕屋郡和白村
P. O. Box 714, Dinuba, Cal.
明治三十八年渡米、羅府及び帝國平原にて數年洋食店經營目下ダイニューバにて洋食店經營中、家族妻愛子及び一男一女

花見喜代八　福島縣耶麻郡岩月村
Rt. 1, Box 95, Compton, Cal.
父の呼寄に依り大正七年渡米、アイダホ州に在住し大正九年現住地に移住農業に奮闘す

花本光次郎　廣島縣安藝郡吉浦村
Rt. Box 65, Loomis, Cal.
明治卅七年渡米華村サンオンにて種子栽培大正九年ルーミスにて土地購入果樹園經營中、家族妻せん子、寛、敏子、みつ江、勉の四子

花村秀一　廣島縣高田郡三田村
P. O. Box 31, Ocean Park, Cal.
明治廿二年生、卅九年渡米、沙市にて三年家庭に働き後南加ベニス及同地方にて永年商業に從事し今日に至る、妻操、長男繁視

花村留太郎　和歌山縣東牟婁郡太地村
Rt. 1, Box [illegible], Terminal, Cal.
明治三十三年渡米、布市にて理髮店開始火災に際會羅府に轉じ百六十弗を得て理髮店開業、大正五年來現住所に理髮店經營

花岡實平

文久二年生、明治卅七年渡米、初め桑港に洋服店經營、大正二年須市にて同業洋服店を營む、妻こら、長女千代、次女きみ

大阪市西區京町堀上通二丁目
21 E. Market St., Stockton, Cal.

英米一

明治十年生、卅七年沙市上陸、現在藤本ビルブローカ代理店主任、北米日會理事、現に參事員たり、妻ミヨ及一女あり

德島縣名東郡齋津村
316 Maynard Ave., Seattle, Wash.

半田育三郎

明治十一年生、卅九年沙港上陸、桑港を經て南加パサデナに至り在住一ケ年後羅府に轉住料理亭福こみを開業經營十四年、四十四年より帝國平原メロランドに二百餘英町の牧場を經營三年、大正元年サンピドロ市内中心に數地一ロット及びランキヤスターに農園地百五十英町を購入現に果樹及アルファファを植附け白人をして耕作せしめつゝあり、大正十年市内繁華の中心地に五十餘室を有するホテル・ラインを手に入れ目下是が經營に努力中、家族養父菊次郎(六十四)妻こも、一子茂太郎(三)あり

橫濱市岡野町 [Cal.
137 South Broadway St., Los Angeles,

半田定太

明治三十九年渡米、爾來亞市に居住し大工業に從事、家族妻キミヨ、長男勝範

廣島縣御調郡向島西村
7 Pacific Court, Alameda, Cal.

半澤松次

明治廿二年生、大正四年父彌七の呼寄せにて渡米、爾來現住所に定着農業經營目下百十五英加借地大根、藷、葱耕作中、獨身

福島縣伊達郡半田村南半田
P. O. Box 137, Guadalupe, Cal.

刎元增太郎

明治十年生、卅一年渡米、中加にて苗木園百六十英町經營數年、卅九年四十英町葡萄園を購入耕作中、家族妻ヒサノ及一男一女

廣島縣安藝郡坂村
P. O. Box 29, Keedley, Cal.

原文太

明治卅三年渡米、グ洗濯會社會計、北米日會參事員、防長海外協會理事、同信用組合監査役、妻シカ、男安雄、正義、岩雄、女文子

山口縣大島郡沖浦村
1501 Yesler Way, Seattle, Wash.

原榮吉

明治卅八年渡米大正四年ガダロープにて大根及葱耕作目米間住復二回、中加布郡に來住爾來現住地に八十英加葡萄園經營妻ウメノ

廣島縣安佐郡溫井村
R. F. D. Box 355, Fresno, Cal.

原初治

明治四十年渡米、單身苦學十有餘年、千九百十二年ワラワラ大學豫修科修學六年後ローマリンダ醫科大學卒業、同年六月以來羅郡衛生局日本人部主任として奉職し傍ら母校に教鞭を取り、本年神學博士フレドリツク・ファー氏の長女市俄古ハネマン醫科大學出身マガレツトと結婚しモネタに土地を所有し住宅及び醫院を設け妻と共に日白人一般の患者を診察す

岡山縣上道郡財田村
P. O. Box 36, Moneta, Cal.

熊太郎

明治十三年生、卅三年沙港上陸、鐵道就働數年後當地に移住農業十六年現在百二十英加を經營し馬九頭を有す

岡山縣御津郡平津村
R. F. D. 5, Black Foot, Idaho

原　昌親　靜岡縣駿東郡沼津町城内　[Cal.
明治十四年生、同四十年渡米、千葉醫學士、東京樂山堂病院及濱田病院在勤二年後桑港獨逸病院にて研究し現に北米病院主たり　1725-27 Buchanan St., San Francisco,

原　仲四郎　島根縣簸川郡伊波野村
明治卅九年渡米、コロラドに五年後加州に來り羅府附近に農園を經營し五年來六十五英町を經營す、家族妻ハヤ及二子正男、朝枝　P. O. Box 134, Zelzah, Cal.

原　信太郎　東京市京橋區南八丁堀
立教中學及慶應理財科出身、明治卅七年渡米、沙港に滯在數年、王府日會幹事及新世界支社主任勤務後、コルサに來住、米作業に從事　P. O. Box 68, Grafton, Cal.

原　乙治　山口縣玖珂郡柳井町
明治廿年生、同三十七年四月渡米、桑港上陸漸次南下してサンピードロ港に來り海産物鑵詰業に從事すること七年現在に及ぶ　160 Canery St., E. San Pedro, Cal.

原　佐吉　岡山縣御津郡平津村
千九百六年渡米、加州にて農園勞働三ヶ年、ユタ州にて家內就働數年、千九百十二年鐵道に入り翌年人夫監督となり引續き就働す　Foreman Sec. No. 3, P. O. Shafter, Nev.

原　清次郎　福岡縣八女郡北川內村
慶應三年生、卅七年渡米、各地に奮闘後南加に移住、大正十年現住地に野菜園三十英加經營現在に至る　Holland Ranch, Concord, Cal.

原　武　熊本縣鹿本郡米田村
明治十七年生、卅八年渡米、大正四年現住地に移り果樹園百五十英加經營、家族妻みこ子、長男忠雄、次男秋雄、三男龍藏　T. C. Box 116, Biggs, Cal.

原田　忠平　廣嶋縣甲奴郡田総村　[Stockton, Cal.
明治十一年生卅七年渡米、數年布市、須市地方に農園監督後現地に水流巳之助氏共同三百四十五英町農園經營、妻いち、男忠雄女春子　12 Webb Tract, care C. M. B. Co.,

原田　藤吉　廣島縣安佐郡伴村　[Cal.
明治卅七年渡米、羅府に定住苺耕作、庭園請負十二年、大正四年來現所に二英町の植木園經營、價格三萬弗、妻キヌヨ及一男一女　7345 Santa Monica Blvd., Los Angeles,

原田　軍逸　廣嶋縣安佐郡祇園村
明治十九年生、卅七年布哇より轉航、布市地方に在住布市に玉場經營爾來農園の經營に努力現に四十英加を耕作す、家族妻イサノ　P. A. Box 265A, Fowler, Cal.

原田　寶作　熊本縣鹿本郡植木町
明治四年生、廿二年渡米、各地に奮闘後南加に移住、大正十年現住地に野菜園三十英加經營現在に至る　P. O. Box 256, Los Angeles, Cal.

原田　勝太郎　廣嶋縣安藝郡吉備町
明治十三年生、同卅三年渡米、河下、布市等に在住、大正四年現住地に移住苺種物園廿七英加を借地經營す、家族妻たまを長女政子(三)　Rt. 4, Box 84C, Lodi, Cal.

原田一枝

福岡縣三池郡三川町
1221 3rd St., Sacramento, Cal.

明治二十九年生、大正二年渡米、亡父の遺業繼承現住所に益城屋ホテルを經營す、家族母ナツ子、妹雪江(十二)

原田敬四郎

熊本縣玉名郡高道村
P. O. Box 93, Courtland, Cal.

明治十三年生、同卅五年渡米、最初勞働に從事し卅八年より農業經營に移り現在サター島に在留す、妻スマ(廿六)長男春人(一)

原田小一

廣島縣安佐郡伴村
P. O. Box A, Colusa, Cal.

明治十年生、廿九年布哇渡航、卅六年加州轉航、四十三年以來現住地にてビンズを耕作す、妻蔦子、長男良、次男勇、三男良雄、四男實

原田仁一郎

熊本縣上益城郡御船町 [Stockton, Cal.
No. 3 Bacon Tract, care C. M. B. Co.,

慶應三年生、明治廿九年布哇渡航、同卅九年渡米、直に須市河下に入りユニオン島を手始めとして諸島にて農園を經營す、大正六年ベーコン島に轉じ、同八年以來同嶋三番に農園四百七十三英町を佐野末七、島崎又喜兩氏と共に買入れ、數名の邦人農業家をして借地耕作せしめつゝあり、家族妻ミツ(在日本)長女ヒデ(島崎又喜氏と結婚す)

原田柳太郎

熊本縣飽託郡供合村
P. O. Box 585, Wapato, Wash.

明治卅六年タコマ上陸、華州ワパト村にて五十英町の農園經營、傍らヤキマバレー農業組合理事及日會幹事たり、妻スナ

(原)

原田千吉

東京市麻布區網代町
125 E. Lafayette St., Stockton, Cal.

明治十九年生、四十年渡米、華州にて教會幹事、紋棚州に仲買商、聖保羅に電氣技手旅館支配人、米國陸軍に勤務一年、現今須市在住

原田鹿造

福岡縣三池郡三川町字三里
P. O. Box 4, West Butte, Sutter Co., Cal.

明治廿三年生、同四十年渡米、同四十四年現地に來住爾來專心農業を經營今日に至る、大正八年歸國妻律子(二十)同伴歸米す

原田庄松

廣島縣安佐郡三川村
R. A. Box 142, Woodlake, Cal.

明治五年生、同卅二年渡米、中加デルレー方面に奮闘十餘年、大正二年現住所に移り目下獨立にて農業を經營す、家族妻ヨシノ

原田爲祐

福岡縣糸島郡長糸村
710 Madison St., Oakland, Cal.

明治四十年渡米、沿岸各地にて就働し現に灣東オークランド市に在住す、和歌及び俳句に長ず、家族妻小梅

原田貞吉

福岡縣三池郡三川町字三里
P. O. Box 4, West Butte, Cal.

明治廿一年生、同四十一年渡米、同四十四年來現地にて豆百五十英加借地耕作現在に至る、妻ヒデ、長男祐輔、次女久子、次男照義あり

原田寅夫

福岡縣京都郡仲津村
Benson, Utah

明治卅三年生、大正五年沙港上陸、勉學數年後當地に移住實弟ミ協同農業に從事し現に五十英加を經營す、馬數頭所有

H の 部

原田常右衛門 和歌山縣日高郡比井崎村阿尾
明治十四年生、卅三年加奈陀上陸漁業六年後加州に入り現地に定住農業目下五十英加借地大根葱藷耕作、妻クニ、秀子(二)恒男(一)
P. O. Box 231, Guadalupe, Cal.

原田宇一 和歌山縣東牟婁郡田原村
明治卅三年渡米、羅府に植木園經營八年にして農業に志し現に弟勇助氏と共同卅英加を耕作す、家族兄弟夫婦及弟子女一女一男
P. O. Box 361, San Pedro, Cal.

原口爲藏 福岡縣八女郡星野村
明治十三年生、卅三年シアトル上陸、モンタナ在留一ケ年洋食店經營現今華州ヤキマ市に旅館主たり、家族妻光子一男三女
201 N. Front St., Yakima, Wash.

原本萬藏 山口縣大島郡沖浦村
明治卅三年十二月渡米、四十三年以來パアキンスに定住十五英加の葡萄園を經營今日に至る、家族妻キヨ外子供四人
Rt. 1, Box 81A, Perkins, Cal.

原野源太郎 福岡縣朝倉郡福田村
明治十二年生、卅八年渡米、四十二年一時歸國、大正七年再會所有經營、家族妻ひさよ、操、はずに、敏、ひさみ、博光、八重子
1957 University Ave., Berkeley, Cal.

原野久吉 福岡縣朝倉郡福田村
明治廿年生、同卅九年十九歳にして渡米、亞市に五ケ年奮闘し後ち王府に移り草花養生業を營む事茲に十有餘年、家族妻得子
6064 Chabot Road, Oakland, Cal.

原野米吉 福岡縣朝倉郡福田村
明治七年生、卅七年布哇より渡米、四十二年一時歸國、大正七年再渡米麥嶺に居住し庭園請負業に從事す、家族妻スエノ及三女一男
2115 Berkeley Way, Berkeley, Cal.

原野雄作 福岡縣久米留市南薫町 [C. M. B. Co.
明治十六年生、大正四年渡米、須市河下に來住農園經營現に十五英町を金本氏と協同耕作、家族妻サヨ、ミドリ、春枝、正子、良雄
No. 8 McDonald Isl., Stockton, Cal, care

原岡宗清 山口縣大島郡沖浦村
明治四十四年渡米大正二年桑港にて瑞穗商會を創業し寫眞機並附屬品一切の販賣業を營み寫眞版現象及額椽製造をなし現今に至る
1639 Post St., San Francisco, Cal.

原瀬範二郎 福島縣安達郡本宮村
明治卅九年渡米、直に南加に赴き南加新報及毎日新聞を經營七年、大正二年東部に美術を研究し目下建築圖案及室內裝飾業に從事す
565 N. Virgil St., Los Angeles, Cal.

原島純二 東京府西多摩郡古里村
明治廿六年七月七日生、大正七年度東京農大農學部卒業、大正七年七月渡米目下橫濱正金銀行桑港支店在勤
415 Sansome St., San Francisco, Cal.

原谷惣一 山口縣玖珂郡日積村
明治卅七年三月渡米、オレゴン州に十年在住本年よりネクタイ製造業を起す、妻シゲ、男兒二人
2158 Dwight Way, Berkeley, Cal.

原山長藏

熊本縣鹿本郡山鹿町
明治十年生、卅二年渡米、四十五年迄沙港にて料理店を經營後加州櫻面都に來住、料理店『壽』を開業現在に至る、家族妻トシオ(廿二)
314 L St., Sacramento, Cal.

原澤一二次

群馬縣群馬郡明治村
明治廿三年生、大正三年渡米、大工指物師、東京小林福藏商店より桑港大博に派遣さる、羅府より須市に來り現業經營、妻千代
151 N. Central Ave., Los Angeles, Cal.

榛澤敏雄

山口縣玖珂郡高根村
明治廿六年七月十五日生、大正七年東京高等商業學校卒業、大正七年十月渡米、同年三井物産入社桑港支店勤務
465 California St., San Francisco, Cal.

腹卷三郎

佐賀縣神埼郡千歲村
明治四十二年渡米、王府に定住庭園請負業に從事し現に加州金魚養殖會社の技師、王府有隣倶樂部の發起者たり、家族妻あり
Rt. 2, Box 356, Hayward, Cal.

春木柳平

岡山縣苫田郡香々美南村
醫學專問學校濟生學舍卒業、東京醫科大學專科修了、大正五年渡米、チカゴ醫科大學研究科修了、加州醫術開業試驗登第
412 M St., Sacramento, Cal.

春田勇佐久

廣島縣甲奴郡田總村
明治廿年生、卅五年渡米、加州佐市附近に在住果樹園經營、大正八年現住地卅英加購入、妻靜惠、博、卓美
Rt. A. Box 332, Sunnyvale, Cal.

H の部

(原、榛、腹、春、長)

長谷滿藏

三重縣津市宮ノ前町
明治四十年桑港上陸、洗濯業に從事、大正二年妻帶、同五年より現住地にて洗濯業經營、配達用自動車所有、妻及小供四人
P. O. Box 206, Ely, Nevada

長谷部佐多二

岐阜縣郡上郡嵩田村
明治卅年生、大正五年渡米、加州ウッドレーキに來住し現にレーヨー葡萄園二千四百英町を協同經營す
R. A. Box 165, Woodlake, Cal.

長谷川儀一郎

靜岡縣磐田郡掛塚町
明治十八年生、卅九年渡米羅府に農園五年、輸入商三年、大正四年一時歸國、現に和洋雜貨店を經營す、族妻ちに、晃(五)澄江(三)
2872 W. 10th St., Los Angeles, Cal.

長谷川春太郎

岡山縣川上郡玉川村
明治廿一年二月六日生、四十一年沙市上陸、現在南加羅府郊外に定住農園卅英町經營、家族妻オトヨ、長女一枝(二) 米國出生
Rt. 3, Box 869, Watts, Cal.

長谷川今藏

廣嶋縣高田郡北村
慶應三年生、卅六年布哇より桑港上陸、廣嶋屋旅館主、樓臺に農園經營數年、四十三年より須市に現業經營、傍投資農園經營、妻トラ
46 E. Lafayette St., Stockton, Cal.

長谷川嘉四郎

山口縣熊毛郡上ノ關村
明治十八年生、卅七年渡米、沙市在住旅館理髮店を營み大正七年現地に移住、養豚業を創始現在に及ぶ、妻サク、トモエ(九)操(一)
Kenton Station, Portland, Oregon

長谷川國太郎

愛知縣海部郡神守村
Rt. 2, Box 172, El Monte, Cal.

明治廿一年生、卅六年渡米、四十三年現地に移住農園四十英加經營、セロリ組合販賣部主任、家族妻トヲ、二女トク子、波子

長谷川 定二

福嶋縣耶麻郡猪苗代町
233½ East First St., Los Angeles, Cal.

明治十年生、卅九年渡米、羅府に來りカンプトンに野菜園卅三英町經營二年、四十二年長谷川農產商會創立、同時に郊外ラグナに農園百英町經營三年、大正四年加州野菜組合に聘せられ地方部總支配人たり、大正四年よりサンターナに百五十英町野菜業二年、同六年より副業こしてガーバンザーに鳩四千、兎百、鷄三百の養畜禽業三年、亦同年よりサウサナンドに農園百英町經營二年、同八年東洋ホテルを買收し、昨年よりサンピドロ市に Palos Verdes Produce & Co. を開業安田秋衛氏營業を擔任す、同年郊外ウエストアダムスの野菜園廿四英町を五十嵐氏に耕作を托する等南加有數の實業家なり、家族妻モト、長男武雄(廿二)ニューマークに花園經營、幸(十九)、幸次(十七)在日本

長谷川佐一郎

靜岡縣濱名郡笠井町
1214½ W. Washington St., Los Angeles, Cal.

明治卅八年渡米、桑港にて食料品卸商、羅府にマルマ商會創立、現在マルマ貿易及農產商會經營、食料品輸出入に從事、妻小石及二女

長谷川 宗一

廣嶋縣比婆郡庄原町
R. A. Box 97, Sanger, Cal.

明治十七年生、帝大法科出身、四十五年沙港上陸直に現所に來り柑橘栽培に志し現に六十英町を栽培す、家族妻及び四男二女

長谷川末太郎

三重縣三重郡楠村
Rt. 2, Box 31, Compton, Cal.

明治廿八年渡米、華州に在住し大正元年エルモンテに野菜園經營、大正十年現住地に移住、家族妻ハツヱ、長女初子(四)次女アサ子(二)

長谷川 正

靜岡縣靜岡市水落町
1784 Post St., San Francisco, Cal.

明治卅年三月生、京都同志社大學に學び大正八年四月渡米、桑港ヒールズ商業學校卒業後北米貿易會社に入り現在に及ぶ

長谷川辰之助

靜岡縣靜岡市吳服町
218 S. El Dorado St., Stockton, Cal.

明治十一年生、卅七年渡米、吳服雜貨商、櫻府を中心こして奮闘資金を得大正三年より現業獨立經營、妻シゲ、三男一女あり

長谷川 藤吉

神奈川縣足柄下郡下曾我村
144 N. Main St., Los Angeles, Cal.

明治卅九年渡米、農商及鐵道就働を經て羅府に轉住洋食店又は白人家庭に就働後プラザ街にて東洋湯を創め傍ら洗濯物取次こ共に理髮所及び雜貨部をも增設經營六ケ年に及ぶ、大正六年現場所に移りドライグーヅ商店經營常に二名の白婦人を店員こして白墨兩國人顧客に當らしむ、家族は妻テイ子及子女二人

長谷川 利衛

廣嶋縣安佐郡三篠町
75 N. 3rd St., Portland, Oregon

明治卅一年渡米、鐵道帳簿課勤務數年後旅館開業、轉じて日米雜貨經營十五年、央州日會代議員、廣嶋海協支部長、佛教會々長たり

長谷川要藏

廣嶋縣佐伯郡玖波村
500 Broadway St., El Centro, Cal.

明治卅二年渡米、桑港、羅府に居住、大正九年帝國平原移住、カレキシコに旅館、當市に洋食店を新野庄作氏協同經營、家族五人

橋都四郎

長野縣下伊那郡市田村
206½ First St., Portland, Oregon

明治卅九年渡米、沙市經由ポ市定住、郊外に農業後洋食店、洋服洗濯所開業、現在テラアパートメント經營、妻カナヱ、清子、繁子

橋場嘉之松

石川縣石川郡松任町
1333 Kern St., Fresno, Cal.

明治十七年生、卅六年渡米、スタンフオード醫科大學出身、レーン病院助醫、コロンビヤ醫科大學院在勤後布市に來住現に醫術開業

橋ケ迫吾一

嶋根縣那賀郡石見村
1553 Post St., San Francisco, Cal.

縣立第二中學卒業、明治四十年大政經科修業、明治四十年渡米、ウオーナツグローブに定住、農園に就働、後ち商業に從事し縣立水產學校製造鑵詰を輸入し販路の擴張を計り、不結果に終るも常に縣下產物の販路擴張に苦心す、大正元年青年會々長に當選す、意志鞏固にして禁酒を斷行する事十年一日の如し、大正七年歸國妻及甥義雄同伴歸米、現在桑港にて共益社を經營す、妻美禰子は元濱田警察署長下浦氏娘、一子美智子あり

橋國治六

廣嶋縣安佐郡日浦村
P. O. Box 157, Salinas, Cal.

明治十二年生、卅五年渡米、沙港に農業八年、歸國再渡米、同地に農業し大正四年現地に來り大根契約耕作二百五十英加、長男寅一

橋井榮太郎

鳥取縣日野郡旭村
P. O. Box 97, Moneta, Cal.

明治四年生、廿八年渡米、桑港滯在九年後一時歸朝、卅七年再渡米し桑港の日本釀造會社に勤務する事二年、鐵道會社に入り就働二年にして南下しモネタ日本人會幹事及び學園教師として活動後ニユー・バーノン・バスケツト會社を設立し其專務取締役となり、大正九年來テキサス州に二百英加の瓜園を經營す、地方日本人の指導者として諸團體を設立或は重役に擧げらる、家族妻ヒロ及び四男三女

橋本大五郎

和歌山縣西牟婁郡富二橋村　[Utah
315 S. 12th East St., Salt Lake City,

明治八年生、同廿五年四月渡米、沙港上陸、勉學數年後鐵道工事請負業に從事、一九〇一年墨國移民契約締結、一九〇七年橋本商會株式會社組織、一九一三年米人協同農牧銀行組織、一九一六年墨國名譽領事に任命、製糖會社農事部顧問、家族妻英子及一男

橋本伴藏

福岡縣三井郡本鄕村　[Cal.
c/o. Kaweah Lemon Co., Lemon Cove,

明治十三年生卅五年渡米、中加バイセリヤに日本料理店經營、大正六年歸國再渡米現にカウエ・レモン會社日人書記たり、家族妻勝枝

橋本秀治

熊本縣上益城郡七瀧村
215 6th St., Oakland, Cal.

京都醫專出身、京都帝國大學病院に研究し原籍地に開業、大正六年渡米加州醫術開業試驗に合格開業免狀下附、爾來王府に公認橋本病院經營、妻樂子一男一女

橋本幾太 福岡縣三井郡本郷村
明治十年生、四十年渡米、現所に定住日本料理店を開業し最近萬盛庵を開業す、妻ナミ、長男博(六)次男亘(五)三男剛(三)
141 Main St., Watsonville, Cal.

橋本重藏 熊本縣玉名郡綠字板楠
明治三年生、三十五年布哇渡航、卅九年大陸轉航、直に本部に來り現に十英加の苺及び野菜園を借地耕作す、家族妻二男一女
Rt. A, Box 110, San Jose, Cal.

橋本數一 和歌山縣海草郡東山東村
明治廿二年生、卅九年渡米、羅府近在にて漁業十一年、後K・H・Y油會社を協同經營、大正六年來金物店を營む、妻カトエ及三子
715 Tuna St., Terminal, Cal.

橋本吉三郎 大阪市南區高津町十番丁廿六番
明治廿一年六月八日生、千九百三年渡米、藝術家として歐洲漫遊、歸米再び全米を漫遊す、妻石子目下丸萬割烹店を經營す
26 W. 60th St., New York, N. Y.

橋本喜三次 福岡縣三井郡大城村
明治十三年生、卅二年渡米、一時コ郡にて土地を購入し農園經營後轉賣し目下二百英加の果樹園を池田、坂本氏等と協同にて經營す
Care H. H. Bancroft, Concord, Cal.

橋本小市 熊本縣飽託郡內田村
明治五年生、卅八年渡米、ツラピコに在住一年羅府に來住苺園經營十七年、大正七年現地に移り農園九英加耕作中、妻ゑき外二男二女
P. O. Box 119, San Gabriel, Cal.

橋本幾太 福岡縣三井郡本鄉村
明治十年生、四十年渡米、現所に定住日本料理店を開業し最近萬盛庵を開業す、妻ナミ、長男博(六)次男亘(五)三男剛(三)
141 Main St., Watsonville, Cal.

橋本重藏 熊本縣玉名郡綠字板楠
明治三年生、三十五年布哇渡航、卅九年大陸轉航、直に本部に來り現に十英加の苺及び野菜園を借地耕作す、家族妻二男一女
Rt. A, Box 110, San Jose, Cal.

橋本數一 和歌山縣海草郡東山東村
明治廿二年生、卅九年渡米、羅府近在にて漁業十一年、後K・H・Y油會社を協同經營、大正六年來金物店を營む、妻カトエ及三子
715 Tuna St., Terminal, Cal.

橋本吉三郎 大阪市南區高津町十番丁廿六番
明治廿一年六月八日生、千九百三年渡米、藝術家として歐洲漫遊、歸米再び全米を漫遊す、妻石子目下丸萬割烹店を經營す
26 W. 60th St., New York, N. Y.

橋本喜三次 福岡縣三井郡大城村
明治十三年生、卅二年渡米、一時コ郡にて土地を購入し農園經營後轉賣し目下二百英加の果樹園を池田、坂本氏等と協同にて經營す
Care H. H. Bancroft, Concord, Cal.

橋本小市 熊本縣飽託郡內田村
明治五年生、卅八年渡米、ツラピコに在住一年羅府に來住苺園經營十七年、大正七年現地に移り農園九英加耕作中、妻ゑき外二男二女
P. O. Box 119, San Gabriel, Cal.

橋本雅子 熊本縣菊池郡西合志村
大正五年渡米、福岡醫科大學院產科卒業、現在南加エルモンテ町に公認產院を開業す、夫淸との間に四歲を頭に二女あり
520 Main St., El Monte, Cal.

橋本良吉 和歌山縣日高郡比井崎村
明治十六年生卅五年カナダ經由渡米農業一年カヨカスレに水產事業九年後散港にて產湯丸船長として漁業に從事す妻小糸二男一女
P. O. Box 16, East San Pedro, Cal.

橋本作太郎 熊本縣八代郡龍峯村
明治卅七年布哇より桑港上陸、須市にて農働四年及洗濯業數年、ベーコン島にて步合耕作三年現に廿五英加を購入し葡萄耕作に從事
Rt. 3, Box 101, Merced, Cal.

橋本淸市 高知縣幡多郡三崎村
明治十七年生四十年渡米大正四年九年兩度歸國後須市河下諸島に農園經營現在キング島に居住藷葱園の耕作に從ふ、妻雅、純一(一)
No. 6 King Island, care C. M. B. Co., [Stockton, Cal.

橋本千太郎 福井縣三方郡南西鄉村 [Angeles, Cal.
明治廿四年生、四十一年渡米、南下しラグナに五年後現所に來住、爾來專心野菜園の經營に努力す、妻八重子及正雄、淸の二男
Box 100, Montclair & 11th Ave., Los

橋本千藏 廣島縣安藝郡牛田村
明治四年生、卅五年布哇渡航、四十一年桑港上陸、中加にて借地農園經營、大正六年現住地に四十英加葡萄園經營、ソノ及二男
Rt. 1, Box 65, Fresno, Cal.

橋本靜次

福岡縣三井郡本郷村
Ohio Lemon Co., P. O. Lemon Cove, Cal.

明治十六年生、同卅九年渡米、日露役出征凱旋後渡米、梅市に料亭營業後桃園八十英町經營三年、家族妻フジ、長女鶴子、長男忠雄

橋本庄平

群馬縣新田郡綿打村字下田中
Rt. 2, Box 112, Gardena, Cal.

明治十八年生、卅七年渡米、南加州オクスナード市に商業及農業を經營し美以教會創立者にして幹事たり、後バネットに花園業を開始し日本人會幹事を兼ぬ、現在ロミタ市に農業を經營し廿英町同四十三年當地に轉住、野菜及果樹園百英町經營、日本人會幹事就任二ヶ年、大正三年より現住所に食料品及雜貨店經營、現日本人會副會長たり、家族妻、富美(四)惠美(三)太郎(一)の一男二女米國出生兒あり

橋本寅槌

山口縣玖珂郡萬里布村
Rt. 4, Box 1304, Sacramento, Cal.

明治卅九年渡米、フロリンにて葡萄及苺園經營、大正元年櫻府郊外に移住し專ら苺耕作中、妻シゲ子、男正輝、保男、女喜久野

橋本宇勝太郎次

熊本縣八代郡太田郷村
Rt. 4, Box 59A, Watsonville, Cal.

兄宇太郎明治十一年生、弟勝次十八年生、卅六年相前後して渡米共にユカヤ市のマクナブ氏(桑港の法曹家)の家庭に勞働三年後同地附近にてハップス請負耕作二年、四十三年サンタクルーズに移り林檎、苺、豆、薯類を耕作し大正九年現所に移り五十英加(十二英加は木苺園)借地農業に從事中、宇太郎妻奈津、雪子(九)信人(七)勝次妻ヤエ、泰(九)輝子(五)の外甥九十九呼寄渡米目下王府にて勉學中

(橋)

橋本安治

山口縣大島郡屋代村
P. O. Box 294, Isleton, Cal.

明治十四年十二月生、大島中學校卒業、同卅二年桑港に上陸、美以教會英學部等に勉學數年、クラクスヴァグにて農園經營四ケ年同四十三年當地に轉住、野菜及果樹園百英町經營、日本人會幹事就任二ケ年、大正三年より現住所に食料品及雜貨店經營、現日本人會副會長たり、家族妻、富美(四)惠美(二)太郎(一)の一男二女米國出生兒あり

橋本宇作

熊本縣玉名郡鍋村
213 Channing Way, Berkeley, Cal.

明治十一年生、卅五年渡米、四十三年以來內田氏と共に麥嶺カレヂ洋服洗染所に活動し現に東京洋服洗染所を經營す、妻サメ及二女

橋本勇槌

山口郡玖珂郡麻里布村
Rt. 4, Box 132, Watsonville, Cal.

明治十年生、卅九年渡米、現地に定住、苺耕作に從事し最近四ケ年林檎耕作目下五十英町の林檎園借地經營及仲買に從事す、妻クヨ

橋村清次

鹿島縣楫宿郡顯娃村
Rt. 3, Box 859, Watts, Cal.

明治卅一年生、大正五年父常吉呼寄にて渡米、初め櫻府にて四年間農園に勞働し大正九年羅府に轉じ爾來農業に從事す

橋村彌作

福岡縣八女郡笠原村
R. A. Box 212, Kingsburg, Cal.

明治八年生、卅六年渡米、アラメダ在住七年後當地に來り專ら葡萄園の經營に奮闘現に百十英加を耕作、家族妻及び二男三女

橋岡勇次郎

廣島縣安藝郡仁保村
R. A. Box 373, Reedley, Cal.

明治十六年生、四十年布哇より轉航、果樹栽培に志し研究の後一昨年現地にて獨力經營現に果樹園四十英町を耕作、家族妻及一男一九一五年加州に來り南加に漁業經營、目下桑港帝國ホテルに勤務

橋津甚一

島根縣那賀郡濱田町
Rt. Box 93, Walnut Grove, Cal.

明治十五年生、同卅五年桑港上陸、間もなく中加ボーデンに來住農園經營二ヶ年後ウオーナツグローブに移り爾來農園耕作十餘年現に八十英町の果樹園を經營す、家族妻ミイ及び長女澄子(五)長男一郎(三)あり、永らく當地日本人會評議員として盡瘁し現に會計監査役たり

秦庄吉

山口縣吉敷郡大歲村
111 W. Lafayette St., Stockton, Cal.

明治廿九年渡米、須市基督教會牧師、明治學院、ワバシ大學、プリンストン大學專攻科及神學校卒業、歸朝後牧會、神學校教授、再渡米

秦壽太郎

廣島縣安藝郡海田市町
521 Grant Ave., San Francisco, Cal.

明治十七年生、同卅六年十月渡米、秦美術商會を經營、渡米後數ケ年間語學研究、後對白人諸交涉及び職業紹介事業等に從事、數年前商業界に身を投じ今日に至る、營業種目は美術品並日本衣服玩具等の雜貨卸小賣、大正七年二月妻勝與子を故國より迎ふ、住宅グラント街五四五にて電話ダグラス二〇五六

橋爪留市

和歌山縣東牟婁郡高池町
Rt. 1, Box 86A, Gardena, Cal.

明治十一年生、卅三年渡米、央州にて十年餘農業後羅府附近に七年、大正八年より現住地にて野菜園を經營、妻ハル、長男正雄

蓮井一良

香川縣大川郡長尾町
Rt. 3, Box 170, El Centro, Cal.

明治廿七年生、同四十三年呼寄渡米、羅府及附近に在住、新メキシコに農業二年、大正五年帝國平原移住瓜園四十英町經營、父鼎同居

蓮澤弘道

熊本縣玉名郡高道村
P. O. Box 8, Courtland, Cal.

明治十九年生、鹿本中學出身、四十年渡米、農業に從事し現下サタ島にて三百五十英加の果樹園を經營す、當地日本人會評議員たり

畑吾六

廣島縣安佐郡龜山村
Rt. 6, Box 64, Los Angeles, Cal.

明治十四年生、卅三年渡米、南加各地に居住後羅府郊外に定住野菜園經營、妻靜世、長男博巳(四)長女信枝(六)次女律子(三)彌生(一)

畑吉松

和歌山縣東牟婁郡田原村字下田原
208 East First St., Los Angeles, Cal.

明治廿一年生、四十三年沙港上陸、直に羅府に來住、エス・ピー鐵道就働二ヶ年、大正元年大正金融社を創立經營三年、運送店開業四年後紀の國や旅館を讓受け球場と共に經營す、田原村人會幹事三年現に同會評議員たり、家族妻ソノ、一子稔(二)あり

畑田芳太郎

熊本縣下益城郡小川町 [Sonora, Mexico
Calle de Campeche No. 24, Hermosillo,
明治卅九年契約移民として渡墨、鐵道、金山其他種々の勞働に從事し現に酒屋、球場及理髪店を經營、苦心奮闘今日の隆盛を見る

畑後柘信

廣島縣雙見郡布野村
Rt. 1, Box 48, San Fernando, Cal.
明治廿一年生、卅八年渡米、羅府に來り五年後農業に志し十二年來現所に四十英町の野菜園を經營す、妻スミカの外文雄、忠信、照宣

畑宮千一

廣島縣安藝郡仁保村
Rt. Box 51, Live Oak, Cal.
明治廿七年生、卅三年渡米、大正二年現住地に移り果樹園卅二英町同九年ユバ郡に果樹園八十四英町購入現に經營、弟四郎妻サトキ

畑中八兵衛

大阪府泉南郡西鳥取村
Rt. 1, Box 79A, Vacaville, Cal.
明治十五年生、卅七年渡米、グインダ果樹園借地耕作七年當地に四十英町借地經營中、家族妻ヌイ、正雄、治、八千代、田惠、三雄

畑中育造

和歌山縣東牟婁郡下里村
Rt. 1, Box 168, Watsonville, Cal.
明治八年生、卅年渡米、サンノゼ附近に農業後三年現所に定住果樹園四十英町借地經營、妻ミツ、長男光平(廿七)育雄(九)寅三(八)

畑中孫三郎

大阪府泉南郡西鳥取村
Rt. 1, Box 129, Inglewood, Cal.
明治廿一年生、同卅七年渡米、櫻府にて六年通學、バカビルにて二年農業、大正五年來養鷄業を經營す、家族妻モトエ及鶴子、龜子

(畑)

畑中音松

和歌山縣東牟婁郡田原村
Rt. 1, Box 101, Hynes, Cal.
明治十五年生、四十年渡米、長濱附近に定住農業し目下上地幹三氏と百八十英町大根、馬糧の歩合耕作中、家族妻ウェノ、靜枝、精

畑中佐一

大阪府泉南郡西鳥取村
Rt. No. 1, Box 26, Vacaville, Cal.
明治卅年生、大正二年渡米、桑港に上陸、直ちにバカビルに移り果樹園を借地耕作する事八年現在に至る

畑坂吾太郎

熊本縣下益城郡小野部田村
Rt. 2, Box 66, Fort Lupton, Colo.
明治四十一年十月二日沙港上陸、格州ラプトン地方に土着十三年常に農業を經營す、家族妻子四人あり

畑下一二平

和歌山縣東牟婁郡下里村
P. O. Box 18, East San Pedro, Cal.
明治十五年生、同卅二年加奈陀上陸、同地及桑港に於て學僕こして通學七年、羅府に居住數年後讃港に轉じて定住し目下卅五及四十馬力の漁船を所有して漁業に從事す、大正四年南加日本人漁業組合を創立し會長の職にある事三年、目下南加中央日會水產部委員長たり、家族妻一枝及三人の子女あり、公男(三)一也(二)惠美子(一)米國生

畑下太之助

和歌山縣東牟婁郡下里村
P. O. Box 85, Redondo Beach, Cal.
明治十四年生、同卅三年渡米、櫻府附近にて果樹園働五年、後布市桑港等にて就働し同四十年現地に來り農園卅英町耕作、妻ノブ

畑山種吉

明治十二年生卅五年布哇渡航卅九年轉航、旅館業五年、四十三年現地に葡萄園四十英加購入外に六十英加購入賣却、現日本人會常議員、デルレー協和會副會長、廣島海外協會常議員、妻及二男三女

廣島縣佐伯郡水内村
Rt. A, Box 276, Parlier, Cal.

畑崎鶴松

明治十年生、卅九年渡米、四十年以來現所に定住地主の信用を得其果樹園二百四十英町を耕作經營今日に及ぶ、家族妻及び一女

和歌山縣日高郡上南部村
Rt., Box 111, Hanford, Cal.

畠田朝一

明治十五年生、卅三年渡米、布市に來り後ツラレ郡に移りクリンキ地方開拓に從事、現時レモン園廿英町を所有す、妻今野、長男準一

廣島縣安藝郡府中村
P. O. Box 1, Klink, Cal.

畠田澤次郎

明治二十一年生、同三十九年渡米、直に南下して羅府に在住する事四ケ年、同四十三年一時歸國し再渡米後中加ツラレ郡に來住し葡萄園の開拓に努力し現今五十英町の葡萄耕作經營す、家族妻イセヨ及一女幾干あり

廣島縣安藝郡府中村
Rt. B, Box 102A, Visalia, Cal.

畠山治三郎

明治廿三年商業研究の爲渡米、桑港に定住竹細工店を經營七年にして失敗後西洋料理人たる十餘年現に白人アパートメントに就働

和歌山縣和歌山市北一里山町
565 Page St., San Francisco, Cal.

畠山喜久治

明治十年生、同三十七年渡米、同四十年サラトガ洗濯所を開き四十五年宅地を購入し洗濯工場を新築す、大正九年同志と共にサンタクラ、物産會社を起し選ばれて其社長たり、本年更にギルロイ地方にて農業を開始せり、佐市日本人會々長たる事五年傍ら在米日本人會參事員及縣人會理事を兼任す、家族妻しげき、長男重利（故國にて中學在學）二女喜惠子（二）あり

高知縣中岡郡本山町
P. O. Box 182, Saratoga, Cal.

波野松次

明治十六年生、同卅三年渡米、大正十年以來Y・M・C・A洋食店を開業し傍ら紐育市アムステルダム街一七二三長崎洋食店を經營す

熊本縣宇土郡三角町
Y. M. C. A., Yonkers, N. Y.

波多江實

明治廿二年生、修猷館出身、四十五年六月渡米、貿易業、語學研究する事三ケ年、大正七年一時歸朝翌八年渡米後ち安達商會に勤務、同商會閉店するに際し商會業務一切を繼承同時に岡本商會を讓受け專らブラシ並に海産物の貿易事業經營、家族　妻操子及長女三枝（二）電話ダグラス七三二五

福岡縣糸島郡波多江村
1861 Pine St., San Francisco, Cal.

波多嘉郎九

廣島縣高田郡根野村
P. O. Box 28, Fort Lupton, Colo.

明治卅一年多駒上陸、伴商店に在勤十ケ年、大正三年現地に株式會社波多商會を開く、家族妻仲及び勇、進、衛、都、要、勝の六兒

波多江昇一

福岡縣糸島郡加布里村
130 N San Pedro St., Los Angeles, Cal.

明治卅九年渡米、羅府にてニュー・パリス・ホテル經營、大正九年來現所に雜貨店經營、羅府日會々計、縣人會役員として公共に盡瘁

波多野勝右衛門

福岡縣遠賀郡八幡市
Rt. A, Box 87A, San Jose, Cal.

明治十九年生、同三十九年渡米、羅府及フレスノ市に在住、大正九年現所に移り六英加の苺園を借地耕作す、家族妻の外二女

幡 息

新潟縣古志郡上組村
1911 Shattuck Ave., Berkeley, Cal.

明治四十年渡米、長岡中學卒業後渡米、沿岸各地に就働し現在麥嶺に居住洋食料理に長ず、家族妻しづ子、長男信太郎

幡田與七

廣島縣甲奴郡上川村
Rt. Box 99D, Walnut Grove, Cal.

明治廿八年十二月生、實父又一の呼寄に依り大正五年渡米、桑港上陸直ちに加州櫻亞に來り白人農園に入り百英町の果樹園を代理經營し大正十年ウオールナッグローブに移住し梨果園九十五英加を借地耕作す
家族、妻政子

H の部

(波、幡、服)

服部近一

愛知縣海部郡彌富町
P. O. Box 445, Redwood City, Cal.

明治十五年生、卅三年渡米、園藝實地研究四年、四十三年來現地に花園業經營、温室二萬平方呎及土地五英町所有、家族妻及二男一女

服部重治

岡山縣吉備郡服部村窪木
P. O. Box 217, Watsonville, Cal.

明治十二年生、大正五年渡米、櫻府平原及ホリスターに蕃茄耕作、最近二ケ年三谷淺吉氏と共同二百英加大根請負耕作、家族在日本

服部千松

愛知縣海部郡彌富町
18-20 W. Lafayette St., Stockton, Cal.

明治四年生卅九年渡米、須市河下に農園經營十四年、大正九年再渡米、同十年來須市に愛知旅館玉塲經營、妻みつ、長男正之、次男正好

服部司馬太郎

愛知縣海部郡佐屋村 [Stockton, Cal.
25 Mandeville Isl., care C. M. B. Co.,

明治四十年渡米、コルサに於て四年間豆耕作、以後須市河下にて農業を經營、其間大正六年歸國妻ツル同伴同八年再渡米

服部庄太郎

愛知縣海部郡飛島村
17 Mandeville Isl., Stockton, Cal.

明治十七年生卅九年渡米、羅府にて雜貨店員勤務四年、大正元年歸朝同三年再渡米、北加にて農業し現に四十英加借地耕作、家族妻絹

服部武二

愛知縣海部郡富田村
Sites, Colusa Co., Cal.

明治十九年生同四十年渡米大正二年農地百四十五英加購入果物園及家畜業經營、乘用、荷物用、耕耘用自動車三臺所有、妻及二男一女

服部歌之助

明治卅三年渡米、一時モンタナ州に居住、卅九年加州に移り桑港、塩濱等にあり、布市オロビル間の鐵道ギヤング長、ウエスタン鐵道隧道工事請負、四十三年須市河下諸島に於て大農園經營、大正九年來キング島七番に三百五十三英加の玉葱藷等の耕作に從事す
家族妻コウ

愛知縣知多郡八幡村　[ton, Cal.
7 King Island, care C. M. B. Co., Stock-

服部與次郎

明治十一年生、同卅三年渡米、加州櫻府地方にて十二年間豆耕作に從事し次で須市河下に移り農園を經營し目下ボーデン嶋卅一番に藷二百五十英町、玉葱五十英町、マンデビル嶋三番に二百八十英町、エルムウツド二番に百八十英町孰れも藷及び玉葱を耕作し他に種物を栽培す、家族妻シゲ、長女ツルエ、長男滿、次男實あり

福岡縣八女郡三河村　[Stockton, Cal.
31 Boulden Isl., care C. M. B. Co.,

服部要三

明治十四年生、同卅六年桑港上陸、布哇及東部視察後羅府に根據を据ゐ新聞を經營の後現在の服部商會を經營す、長男磊、在大學

兵庫縣出石郡室埴村
428 Turner St., Los Angeles, Cal.

初神昌二

明治九年生、大正四年渡米、央州ベカー市にて洋食店經營、二ケ年後現住所に移り旅館業經營今日に至る、家族妻ウラ子

廣嶋縣廣嶋市銀山町
52½ 3rd St., Portland, Oregon.

早川菊次

明治十四年生、同卅三年七月加奈陀渡航、同卅四年米國に入り南加にて苺園經營、二年後中加に定住し葡萄園經營十餘年、大正八年資本金六萬五千弗にて西セルマ農業會社を創立し葡萄園八十英加購入現に經營す、現重役たり、家族妻つる(大正元年渡米)及二女あり

熊本縣飽託郡河内村
Rt. A, Box 197, Selma, Cal.

早川宮五郎

明治七年生同卅四年渡米、羅府に五年、リンゼーに四年居住後現地に移り爾來農園經營、妻ナカ、長男亥之助大正七年十九才にて渡米

三重縣度會郡豊波村
R. A. Box 146A, Orosi, Cal.

早川　昌

明治十八年生、四十年渡米、食料品店、桑港に二年、墨國に三年貿易業、大正四年須市に日本商會共同經營、家族妻あき、長女昌子

東京府豊多摩郡戸塚村
110 W. Washington St., Stockton, Cal.

早川泰治

千九百〇一年十月桑港上陸、日米社印刷部員、美術蒐集家、鑑評家

東京市深川
650 Ellis St., San Francisco, Cal.

早野民平

明治七年生、同四十二年渡米、加州佐市郊外に居住果樹木苺園を經營、家族妻さを子、長男久益、妻こな子、次男辰雄、孫益士(米國生)

熊本縣上益城郡津森村
Rt. A, Box 221, San Jose, Cal.

早川雪洲

千葉縣 1904 Argyle St., Hollywood, Cal.

活動寫眞界にスターとして汎く名聲を博したる雪洲早川金太郎は西歴一八八九年六月千葉縣下に生る、幼より元氣旺盛資性濶達にして學を好み、縣下中學を卒業するや笈を負ひて東都に上り東京商船學校に入りて海員たらんこ學ぶ事約二ケ年一九〇九年氏は初志を放擲して米國に渡り桑港に上陸し、直ちに東行シカゴに赴きシカゴ大學に入學法制經濟學を研究中鄉里に於ける嚴父の逝去に接し悲嘆の結果忽然こして將來の目的を變更し文學及び藝術方面に志し專心研究に從事す、後南加州に來り一九一三年羅府に於て日本劇なる（不如歸）を上場し自ら川島武夫に扮す、是れ即ち氏が將來身を藝術界に投ずるに至りし最初の試練たりしなり、それより後英語劇『タイフーン』を上場しトクラモに扮装す、一九一四年身を活動寫眞界に投じインス會社の需に應じタイフーン劇を作る、一九一五年更にラスキー活動寫眞會社に入り專心研究を積み一九一七年には一躍して同會社のスターこなる、一九一八年ラスキー會社を辭し自ら會社を設立しホーウオース會社こ名稱し獨立經營こ爲したり、一九二〇年更に同會社の組織を變更し早川會社こ改稱す、現在ロバートソン・コール會社こ特約資本金三千萬弗こ云ふ、金三百萬弗を投じてガワーの七百八十番二十英町の地に宏大なる撮影所を新築す、氏が一九一七年スターこなりし以來撮影せし映畫數は實に三十一種に上り何れも五卷以上のものなるがこれ總て日本のプロパガンダに價するものたり、其の中自著作に係る重なるものを擧ぐれば（His Birth Right）は無花果に類似したるもの、又（Heart in Pawn）（Bond of Harm）（Swamp）（塩原多助に類したるもの）等なるが身を活畫界に投ぜしより玆に七星霜藝術は益々進み今や妻青木鶴子こ共に日白人間に其の名を知らざる者なきに至れり、一九二二年故國の劇界視察の爲妻同伴歸鄉す

（早、速）

早野時寛

埼玉縣兒玉郡藤田村
119 Occidental Ave., Seattle, Wash.

明治十三年生日本法律學校出身卅七年渡米スポーケンに洋食店旅館經營沙港定住、インターアバン旅館經營、妻キワ子、和子、美果子

早瀨作吉

愛媛縣伊豫郡北伊豫村
671 Clay St., San Francisco, Cal.

明治廿四年生、同四十年渡米、エム・ケー洋食店、渡米後勉强の傍各事業に奮闘、大正十年春より現業に從事、家族妻千代子

速川德太郎

和歌山縣東牟婁郡新宮町
35 South Grand Ave., Portland, Oregon

明治四年生、卅四年渡米、羅府を經てポ市定住洋食店、靴店開業、現在食料雜貨店經營、妻米子、男秀夫、譽至夫、三夫、女喜美代

速水筆吉

和歌山縣東牟婁郡那智村
Rt. 1, Box 12, Palms, Cal.

明治卅三年渡米、オクスナードに玉場經營、サンタババラに野菜、現在パームに野菜十英町經營、妻オトノ、米一（十二）ムツ子（二）あり

速水庄作

明治九年生、三十八年渡米、農園勞働十年後現地にて砂糖大根薯耕作、現に薯大根九十英町栽培、妻クスノ外三男一女、長男文治(廿)
和歌山縣那賀郡中貴志村
P. O. Box 67, Blanco, Cal.

林淺吉

明治十八年生、卅五年渡米、桑港在留の後ち四十四年現住所に定着し旅館及び玉場を經營今日に及ぶ、妻小糸、長女ヨシ子(九)
山口縣玖珂郡岩國町
6 San Juan Rd., Watsonville, Cal.

林文四郎

明治卅二年渡米、數ケ年間桑港にて勉學後地方にて農業、同四十年羅府に轉住大正四年現所に於て文房具書籍店太陽堂經營、妻芳子
和歌山縣那賀郡長田村
248 E. First St., Los Angeles, Cal.

林齊

明治四十年三月沙港上陸、加州在住八年、後ち新メキシコ州に來住、現職新墨州日星協會幹事就任、家族妻能壽、一兒仁市
鹿兒島縣薩摩郡黑木村
P. O. Box 824, Gallup, N. Mex.

林廣吉

明治廿一年渡米、福岡豐津中學及京都南禪寺村上私塾に學ぶ、渡米、亞市公立學校を出で爾來花園經營成功家の一人なり
福岡縣築上郡西角田村
2311 73rd Ave., Oakland, Cal.

林彥太郎

明治八年十月生、同卅二年渡米、桑港在留の後ち四十四年現住所に定住一般鑵詰會社人夫供給受負業、央州日會代議員、妻こよふ、男保、主稅、要、女芳子、乙子
岡山縣都窪郡妹尾村
Astoria, Oregon.

林秀樹

明治卅二年布哇出生、同三十九年渡米、加州大學齒科大學に入り千九百二十一年卒業、桑港にて齒科醫開業今日に及ぶ
岡山縣
1776 Post St., San Francisco, Cal.

林石松

明治十四年生卅三年渡米アストリア市に定住野菜園十英加經營す妻よねよ、長男一美、次男寅夫、三男益男、長女ひさ子、次女みちる
岡山縣都窪郡妹尾村
P. O. Box 44, Astoria, Oregon.

林市松

明治十二年生、同卅九年渡米、櫻府郊外に定住野菜園十英加經營す妻よねよ、長男一美、次男寅夫、三男益男、長女ひさ子、次女みちる
山口縣玖珂郡麻里布村
P. O. Box 151, Sacramento, Cal.

林勝一

明治八年生卅三年渡米、沙港に勞働及漁業、卅九年來四十馬力船所有漁業に從事す、妻ツネ、留吉、勝男、文吉、由松、フミ、勝子あり
和歌山縣東牟婁郡太池村
P. O. Box 44, E. San Pedro, Cal.

林慶太郎

明治六年生、卅一年桑港上陸、ソノマ郡に定住ハップス業十三年、現に荒木源平氏と協同林檎乾燥業に從事、年產平均卅噸、長男義雄
岡山縣御津郡馬屋下村
Star Route, Petaluma, Cal.

林貴代一

明治十四年生、卅九年渡米、櫻面都地方にて果樹園を經營し大正四年來サンマテオにて花園業を經營す、妻及び二女あり
大阪府泉南郡孝子村
Rt. Box 52D, San Mateo, Cal.

林　清光

明治廿五年生、四十一年シアトル上陸、華州ヒルヤード市大北鐵道工場日本人ホーマン、人夫七十名使用、妻朝子

岡山縣吉備郡阿曾村
T. O. Box 475, Hillyard, Wash.

林　眞

明治十四年生、卅五年桑港上陸、バカビルにて商業に従事し大正元年再渡米現在地にて日米雜貨店を營む、家族妻宗代及一男三女

山梨縣東八代郡富士見村
1317 4th St., Sacramento, Cal.

林　萬次郎

明治十三年生、同卅九年渡米、加州サンゲーブルにて苺園經營、大正六年アリゾナ州に移住、現に甜瓜及棉花耕作に從事す

熊本縣上益城郡白旗村
Rt. 1, Box 55C, Glendale, Ariz.

林　正三

明治三十七年渡米、現在櫻府日報須市主任、熊本海外協會須市支部幹事、肥後金融組合專務理事を兼ぬ

熊本縣宇土郡宇土町
320 S. El Dorado St., Stockton, Cal.

林　又兵衛

明治四十一年渡米、司法省指定東京法學院卒業、現今妻イヱと共に產院經營

千葉縣香取郡神代村
1956 Bush St., San Francisco, Cal.

林　光藏

明治六年生卅五年布哇四十年本土上陸ソノマにあり後須市河下に來り農業に從事大正三年來二百五十英加を耕作妻トク長女ミサ子

熊本縣菊池郡田島村
No. 25 Ringe Tract, R. R. 7, Stockton, Cal.

林　清

明治廿年生、卅九年渡米、沙港材木會社就働三年、南加に農業し四十四年來現地に胡瓜及セロリ十五英町耕作、妻アヤ、繁一、繁春

愛知縣海部郡甚目寺村
Rt. 1, Box 653, Long Beach, Cal.

林　定雄

明治廿一年生、四十年沙港上陸、漸次南下して羅府灣在二ヶ年の後當地に居住、五年前より市內目拔の地に劇場設立目下經營中

岡山縣吉備郡阿曾村
T. O. Box 618, Hanford, Cal.

林　三次郎

明治廿四年渡米、羅府附近農園に就働し大正二年來現所に苺園九英加を經營、妻きな及び正、かづ子、正次の二男一女あり

熊本縣下益城郡小野部田村北小野
Rt. 1, Box 719, San Gabriel, Cal.

林　良介

明治廿年生、卅九年渡米、沙港材木會社就働三年、南加に農業し四十四年來現地に胡瓜及セロリ十五英町耕作、妻アヤ、繁一、繁春

愛知縣海部郡甚目寺村
Rt. 1, Box 653, Long Beach, Cal.

林　清太郎

明治卅年生、明治卅年渡米、桑港在住九年後當地に來り農園經營八年、大正四年來洗濯業を營む、家族妻靜子及二男一孫あり

熊本縣上益城郡甲佐町
P. O. Box 195, Walnut Grove, Cal.

林　新太郎

慶應三年生、明治卅二年渡米し卅七年來羅府近郊に砂糖大根或は苺の耕作に從事し七年來現所に十英加の苺園を經營す、妻こく及三男一女あり

廣島縣廣島市河原町
Rt. 1, Box 808, San Gabriel, Cal.

林　滋

明治十七年生卅二年渡米沙市定住、大正五年林、村田貿易會社設立材木、鐵、藥品輸出に從事、廣島海外協會幹事、妻美喜代、敬子、藤枝

廣島縣安佐郡綠井村
1315 Weller St., Seattle, Wash.

林　庄吉　和歌山縣有田郡藤並村
明治廿年生、卅九年渡米、羅府滯在數ケ月の後布市に居住主に苗木園を經營する事七年後果樹栽培に努力現に九十七英加を耕作す
R. A. Box 264, Sanger, Cal.

林　末太郎　廣島縣甲奴郡田總村　[Utah
明治卅三年桑港上陸、ユタ州製銅所電氣工場に入り雜務に從事、大正二年現ニユー・サンライス魚店開業、妻たみよ(芙)一男二女
243 W. 1st South St., Salt Lake City,

林　末太郎　福岡縣浮羽郡船越村
明治十二年生、卅六年渡米、大正元年フロリンに居住し同八年一時歸國再渡米爾來運送業に從事す、家族妻及長男保太郎
P. O. Box 92, Florin, Cal.

林　多市　愛知縣中島郡
明治十九年生、大正元年シアトル上陸、華州ワバトーに於てアニオン四十英加の耕作に從事す、家族妻キン及び一女有り
Rt. H, No. 20, Wapato, Wash.

林太郎右衛門　岡山縣吉備郡池田村
明治四年生、同卅七年墨國渡航、翌年入米、テキサス州アリゾナ州を經て卅九年加州に來り勞働一年、ヴアーバンクに苺園四十英町耕作三年、大正六年當地に來り第五街に球場を經營、昨年帝國ホテルを買收し現に經營す、家族　妻はる及長女豊(廿二)　長男五六(十九)
562 4th St., San Diego, Cal.

林　辰次郎　熊本縣飽託郡出水村
明治卅五年渡米、勞働二年後商業を營み現在食料品雜貨小賣業、家屋所有、現河下日本人會役員及熊本海外協會々計、妻サキ
T. C. Box 117, Walnut Grove, Cal.

林　唯雄　熊本縣下益城郡中山村
明治十二年生卅八年桑港上陸農園經營數年羅府に洋食店玉場を開業、大正六年當地に來り果樹栽培に努力現に四十英加葡萄園耕作
R. A. Box 281, Selma, Cal.

林　徹　岡山縣吉備郡阿曾村大字西阿曾
明治廿五年生、岡山縣立農學校獸醫科卒業、大正四年渡米、南加羅府郊外に定住農園廿英加經營現在に至る、家族妻富子(廿八)
Kt. 3, Box 873, Watts, Cal.

林　哲　廣島縣佐伯郡廿日市町
明治十四年生、大正五年渡米、愛知醫科大學卒業東京帝大醫科大學專攻、大正九年須市に於て開業、妻澄子、次女喜代子(七)
307 So. Center St., Stockton, Cal.

林　逞之亟　和歌山縣日高郡北井崎村　在日本
嘉永七年生、明治廿三年晩香坡に渡り在留十二年市民權を得て始めて漁業に從ひライセンス第一號を受け後ち鑵詰業に從事す、卅四年入米し北加メリスビル地方にて農業後須市河下に移りアスパラガス園一千餘英加を經營す、農園生活十二年、更にカユカスに於て鮑事業に從ふ事十一年、其間日本に往復四回常に一群の人を率ゐる來る

林　德太郎　岡山縣 1776 Post St., San Francisco, Cal.
明治廿六年布哇出生、同卅九年渡米、加州大學齒科に學び、千九百十七年卒業、爾來桑港にて開業現時ハーバード大學專科攻修中

林　德太郎　和歌山縣有田郡藤並村 P. O. Box 425, Vacaville, Cal.
明治五年生同卅八年渡米、農園從業五年、現に果樹園卅五英加借地耕作、家族妻カエ(四十五)長男壽一(十七)公立學校在學、次男保(十五)同

林　富八　福岡縣朝倉郡高木村 P. O. Box 338, Gardena, Cal.
羅府近在にて十數年花園經營、大正九年來ドミングスにて花園經營、大正二年一時歸國翌年再渡米、妻ハツ、長女隅子、次女三四子

林　常助　山形縣南村山郡楯澤村 222 2nd St., Marysville, Cal.
明治廿二年生、四十年渡米ハイスクール卒業後歸國、明治學院神學部卒業大正十年再渡米、現メリスビル日會幹事、妻にい子一男

林　宇太郎　熊本縣飽託郡川上村 R. A. Box 13, Parlier, Cal.
明治十二年生、卅六年渡米、櫻府デンバー等に就働する事數年、四十二年當地に來り果樹栽培に努力現に八十英加を耕作中

林　由太郎　愛知縣海部郡美知村 117 S. El Dorado St., Stockton, Cal.
明治十二年生、同卅三年渡米、河下に農業經營數年後須市に旅館を營む、本年現住地に球場並氷菓店開業、妻たまゑの外三男あり

（林）

林　八十太郎　和歌山海草郡安原村 P. O. Box 26, Hanford, Cal.
明治四年生、卅一年美港上陸、ポートランド地方に在住し廿餘年前當地に來り農園の開發經營に努力、目下八十英町を耕作中

林　要次郎　滋賀縣愛知郡葉枝見村 Rt. 1, Box 375, Fresno, Cal.
明治十六年生、四十年布哇より沙港に上陸、勞働四年後加州布市にて料理人七年大正七年來現地に野菜園を經營す妻こめ及二男一女

林原　甚二　鳥取縣西伯郡名和村 859 E. 7th St., Hanford, Cal.
明治卅九年桑港着、エキスターにて商業二ケ年コーレユガーに洋食店其他六ケ年經營後當地に來り貸自動車運送業グラージを兼營

林田　長吉　福井縣三方郡耳村 Rt. 2. Box 424, Elk Grove, Cal.
明治三十七年渡米、果樹園廿英町葡萄二十英町、苺五英加を經營す、長男忠五郎同妻フサ次男甚七等の家族あり

林田　權吉　廣島縣佐伯郡沖村 Rt. 1, Box K3, Wapato, Wash.
明治十年生、卅二年シアトル上陸、華州ワバトに於て農地百四十英加を耕作し、自動車三臺を有す、家族妻タニ二男三女有り

林田　伊勢吉　福岡縣嘉穗郡桂川村 P. O. Box 102, Linden, Cal.
明治三十九年渡米、パイルに約十ケ年居住、農業に從事し現に六十英加の野菜を耕作す、家族妻ユキノ、長男實、次男植、三男澄

林田菊次　熊本縣飽託郡中島村字山下
明治五年生、廿八年渡米、櫻府河下に農業十ケ年、四十年當地に
P. O. Box 236, Isleton, Cal.
轉住、大正九年建物所有日本旅館經營、妻マジュ（廿七）壽（五）菊枝（三）

林田熊喜　熊本縣飽託郡八分字村
明治廿七年渡米、加州各地に勞働し四十年來苺園十英
Rt. 4, Box 1302, Sacramento, Cal.
加を經營す、家族妻ここ子、長男弘、長女綾子、次男國男米國出生

林田峯次郎　長崎縣南高來郡口之津村
明治卅八年十一月渡米、在米十六年事業家として終始す、現在は
7th and Grand Ave., Los Angeles, Cal.
マーケット支配人、ゴム製造會社々長たり、各種公共團體に關與す

林田竹松　熊本縣八代郡鏡町
明治三十八年四月廿四日桑港上陸、格州ラプトン地方に定住農園
P. O. Box 95, Fort Lupton, Colo.
經營十六年、現に現金借地農作に從事す、家族妻子四人あり

林田龍太郎　福岡縣浮羽郡水縄村
明治四年生、卅九年布哇より轉航、爾來現住地に同鄉人と共同に
142 Main St., Watsonville, Cal.
て大和苺園及オ・チ・エチ苺園を經營す、妻フクヨ及一男二女あり

林田豐寄　熊本縣下益城郡小川町
明治卅九年渡米、加州各地に轉住四十一年出羅しニューマークに
Rt. 1, Box 144C, Palms, Cal.
苺園其他數所に轉農本年より現所にセロリ十英加耕作す

逸見莊一　岡山縣淺口郡三和村
明治廿七年生、四十三年渡米、實父の農園に活動し大正六年布市
1505 Kern St., Fresno, Cal.
共同消費會社を讓受け逸見商店と改名し和洋食料品を販賣す

逸見正美　福島縣耶麻郡堂島村
明治廿二年生、大正二年渡米、現所に定住現に立原正義氏と共同に
P. O. Box 31, Guadalupe, Cal.
七十英加歩合大根耕作、六十英加借地葱耕作、家族在日本

狹間勝二郎　福岡縣糸島郡波多江村
明治十八年生、卅九年渡米王府に居住後羅府に靴工場經營、大正
Rt. 6, Box 776, Los Angeles, Cal.
四年現住地に農園十五英加經營、妻トメ子、榮次（一）初音（三）

櫨本初次　熊本縣玉名郡睦合村
明治三十一年生、大正三年十六歳にして渡航、桑港上陸直に羅府に
Rt. No. 2, Pomona, Cal.
來り爾來現住地にて農業に從事、現在三十五英加を借地耕作す

川勝藏　熊本縣菊池郡菊池村
明治十二年生、卅三年渡米、加州各地に勞働し四十年來苺園九英加
P. O. Box 88, Lawndale, Cal.
經營、妻サジュ（廿九）長男悟（八）次男勝（六）三男定（四）長女ハルエ（一）

廣一　廣島縣山縣郡安野村
明治九年生卅二年タコマ上陸、羅府に苺園經營、其他數年在住後現
Rt. A, Box 112, Fowler, Cal.
所に來り葡萄園經營に努力、現に四十英町を耕作す、家族妻ふ好

逸見保

和歌山縣海草郡港村大字川口
P. O. Box 107, Danville, Cal.

明治三年生、卅一年渡米、コ郡同胞古參の一人にて多年農業に從事現に市川氏と共同四百英加果樹園經營、家族妻秋江一男二女

部谷寛一

廣島縣安佐郡祇園村
922 F St., Fresno, Cal.

明治十八年生、同卅七年渡米、各地に農業し千九百十四年現地に來住、書籍店を讓受け改革經營する事約七ケ年

日比野丈太郎

愛知縣海部郡津島町
P. O. Box 324, Isleton, Cal.

明治十三年生、卅六年渡米、河下ダイヤ島に豆類及果樹園二百英町經營十數年後グランド島に移り三百英町の農園を宇佐美氏と共同經營す、大正十年アイルトンに來りアスパラガス園二百英町を杉本、宇佐美兩氏と協同經營す、妻テツ(四十二)長女かよ(十九)

日比野久五郎

愛知縣海部郡津島町
Rt. 1, Box 30, Sacramento, Cal.

明治十三年生、同卅四年渡米、櫻府郊外に定住、ハップス園及び野菜園卅英加經營す、家族妻ますを、長男久一、愛知縣人會々員

日永田代吉

福岡縣筑紫郡御笠村
P. O. Box 761, Red Bluff, Cal.

明治二年生、卅九年渡米、大正三年現住所に來住農業經營、家族妻節子、長男幹三郎(廿五)次男友樹(廿二)三男德實(十九)四男進(十六)

日夏松治郎

滋賀縣犬上郡日夏村
P. O. Box 175, Spreckels, Cal.

明治十年生、同三十二年渡米、加州スプレックルに定住、三十六年よりビーツ契約農業に從事し本年は百英町を耕作す

日野作一

島根縣大原郡神原村
5648 Harper Ave., Chicago, Ill.

明治三十七年四月渡米、市俄古市に居住、爾來日本雜貨輸入業に從事す

日比生松造

福岡縣三井郡大城村
2131 I St., Sacramento, Cal.

明治八年生卅一年布哇卅九年桑港渡航須市櫻府を經てベンドに果樹園廿英加耕作後現地に東洋旅館經營妻スガ長男正一長女ミツ子

日浦坂松

廣島縣廣島市宇品町
Rt. 3, Box 112, Sebastopol, Cal.

明治十二年生卅六年渡米、卅九年來ソノマ郡に林檎園十二英町所有外に九十英町經營、妻アヤメ、長男勝巳(廿一)外に六男二女あり

日浦庄太郎

廣島縣佐伯郡古田村
P. O. Box 222, Penryn, Cal.

明治卅八年渡米始め南加に農園經營同四十四年プラサ地方に移り大正五年より現所に廿五英加果樹園經營、家族妻富代外三男一女

秀島竹市

佐賀縣三養基郡上峯村
329 N. Hunter St., Stockton, Cal.

明治二年生、同卅九年渡米、大正三年現住所に來住農業經營、家族妻節子、長男幹三郎(廿五)次男友樹(廿二)三男德實(十九)四男進(十六)

比江清太郎

廣島縣安佐郡川內村 [Stockton, Cal.
9 Bacon Tract, care C. M. B. Co.,

明治廿一年生、四十年渡米、羅府にて五年就働、大正元年以來須市河下にて農園經營目下ベーコン島にて二百七十英加を協同經營中

比賀　吉仙　沖縄縣中都郡大城村
明治九年生、卅八年渡米、モンタナ州ミルオーキ、北ダコタ等の鐵道會社に勤務し大正九年より現地に百廿英加の葡萄園經營中
Rt. B, Box 363, Reedley, Cal.

比嘉　新藏　沖縄縣島尻郡玉城村
明治六年生、同卅七年布哇渡航、尾和府島エバ耕地に勞働四ケ月にして大陸に轉航桑港上陸、ネブラスカ州オマハ市カタヘー鑵詰會社に就働五ケ年同四十三年歸國し翌年一月妻同伴再渡米、桑港上陸直に南加羅府に來り後農業經營の爲ボールデンパークに轉住し苺園を五ケ年耕作す、後帝國平原インペリアル市に土着農業に從事し現今五十英加の土地をリースして瓜及び野菜の耕作に從事す
Rt. 1, Box 25, Brawley, Cal.

稗田　官平　福岡縣浮羽郡水縄村
明治廿一年生卅九年渡米帝國平原に至り六十英加次で八十英町の瓜を耕作後當地に移り目下廿英町の葡萄園を經營す妻及一男一女
Rt. A, Box 274, Reedley, Cal.

一二三利太郎　熊本縣上益城郡龍野村
明治十六年生、卅九年布哇より轉航ワヨミング、ネブラスカ州等に奮闘、十一年前農業界に入り果樹園栽培目下百五十英加耕作中
Rt. A, Box 129, Lemoore, Cal.

檜垣　益一　廣島縣廣島市水主町
明治卅二年渡米、加州大學に入り千九百十年齒科卒業、開業試驗を優等にて合格し現所に開業今日に及ぶ、妻喜美子
1662 Post St., San Francisco, Cal.

檜垣　信男　高知縣安藝郡穴根村
明治九年生、卅八年渡米、約四ケ年間園藝を研究し四十三年井上琴治氏と協同溫室花園千二百呎經營、土地五英町所有、妻許子及長男治己
P. O. Box 232, Redwood City, Cal.

檜木　才次郎　廣島縣安佐郡日浦村
明治廿二年生、卅八年渡米、コルサ東西洗濯所經營再渡米後クリーニング所經營、コルサ學園會計、妻ミヤ子、長女榮美子、次女秀子
121 6th St., Colusa, Cal.

檜前　勵　熊本縣熊本市南新坪井町
明治十一年生、大正八年渡米、東京商船學校卒業、東洋滊船會社に入り海上勤務を爲す、大正八年桑港支店勤務、妻千江外六子あり
T. K. K. Co., San Francisco, Cal.

檜山　彦一　廣島縣安藝郡牛田村
明治十四年生、四十年渡米當地方に來り果樹栽培に志し奮闘茲に十餘年現に四十英加を耕作中、家族妻及び二男一女
Rt. A, Box 212, Fowler, Cal.

東　榮一郎　和歌山縣西牟婁郡江住村星野
明治廿三年生大正元年支那馬來半島巡遊印度滯留一年翌年歐亞を經て渡英大正三年紐育上陸爾來華村に定住目下日本人會幹事奉職
P. O. Box 477, Watsonville, Cal.

東　榮藏　鹿兒嶋縣鹿兒嶋郡西武田村
明治二十三年生、明治四十一年渡米、加州各地に轉住し其の間商業に從事せしも不幸失敗す、目下日米新聞社に勤務、妻アキ子
2100 Fillmore St., San Francisco, Cal.

東　源之助　麑島縣日置郡上伊集院村
2430 Shannan St., Anacastia, D. C.
明治十七年一月十二日生、千九百十八年七月九日渡米、專ら園藝業を營み現に金魚及び花苗を栽培す

東　十一郎　和歌山縣東牟婁郡太地村
930 E. 4th St., Santa Ana, Cal.
明治十七年生卅九年渡米洋食店及果物店經營現地に商業七年妻トリノ、村太郎(十八)キヨエ(十五)潔(十)日出男(八)タニ子(五)チエ子(三)

東　十次郎　東京市芝區愛宕町三丁目一番地
619 Franklin St., Oakland, Cal.
明治八年生東京攻玉舍土木科出身、卅四年渡米、商業に從事し卅九年來王府に定住王府旅館經營十五年、妻トモ、養子登馬男長女ツル

東　壽吉　熊本縣玉名郡鍋村
1540 Kern St., Fresno, Cal.
明治廿二年生、四十一年渡米、學僕生活三年、大正三年羅府にて旅館業經營、大正六年布市神川兄弟商會に入り目下雜貨部に勤務す

東　勘松　和歌山縣東牟婁郡宇久井村
514 Foam St., Monterey, Cal.
明治十四年生、卅三年渡米、漁業、農業、球場經營等を經て一時歸國再渡航後再び漁業に從事す、家族妻トリ枝、男茂、女喜代子

東　松太郎　和歌山縣東牟婁郡新宮町
P. O. Box 109, Wenatchee, Wash.
明治十一年生、卅三年ビクトリヤ上陸、華州ウエナツチに於て機械洗濯會社を經營し使用人十數名あり、家族妻ユキ、四男一女

東　竹四郎　和歌山縣東牟婁郡太地村
P. O. Box 83, East San Pedro, Cal.
明治七年生、廿九年渡米、モントレーに二年漁業、卅二年現地に移住四十馬力發動機船『諏訪丸』所有漁業に從事、四男竹次(十五)

東　貞治郎　香川縣中多度郡廣島村字江の島
P. O. Box 336, Mt. View, Cal.
明治四十年渡米サンタクラ、郡に定住花卉栽培研究後現住地に花園獨立經營、長男直正、次男秀雄、女八重子、美代子、妻米國に死亡

東　鐵次郎　山口縣玖珂郡伊陸村
慶一　P. O. Box 57, Watsonville, Cal.
安政五年生、明治廿五年渡米、布市及櫻府を經て現住所に定住大阪府人木村作三氏の部下に屬し勞働合宿所及び勞働者紹介供給に從事、卅三年木村作三氏死亡後親友倶樂部續いて日米倶樂部を繼續或は組織し日本人發展の初代に於て貢献する所少なからず、長男慶一は明治十三年生、卅五年呼寄渡米し父と共に華村に定住農業に從事し最近二年ノンオン、ベタベル地方にて苺の歩合耕作をなし居れり、妻ツマノ、長女メリー(四)あり

東　德三郎　山口縣玖珂郡川下村
16 E. Market St., Stockton, Cal.
明治十九年生、卅八年渡米、理髮業、數年ユタに農業、理髮業、球場を營み後華州に旅館業、大正二年より現業經營、家族妻こずゑ

東　登馬男　東京市芝區愛宕町三丁目一番地
619 Franklin St., Oakland, Cal.
明治廿八年生、大正元年渡米、南加リバサイド實業學枝卒業、大正九年東家に入籍す、目下商店員たり、家族養父母及び妻ツル子

東常一　和歌山縣東牟婁郡太地村 P. O. Box 116, East San Pedro, Cal.
明治十年四月生、大正四年渡米、現地に定住、二ヶ年雜貨食料店經營、二ヶ年漁業、現在鹽乾魚製造業經營、家族妻カネ

東常助　廣島縣佐伯郡平良村 R. B. Box 301, Hanford, Cal.
明治十二年生、卅五年六月桑港着直に當地に居を定め農界に奮鬪する事廿年、目下百英加の果樹園を經營中、家族妻ツチヱ

東卯之助　和歌山縣東牟婁郡下里村 320 Perry St., Monterey, Cal.
明治廿三年生、四十年渡米、父の業を繼いで旅館並に魚市場を經營現今太平洋共同魚市場の重役たり、家族妻ゆき江及子女三人

東田國藏　熊本縣玉名郡清里村 Rt. 2, Box 94, Puente, Cal.
明治廿一年生四十年桑港上陸在住三年、羅府に洗濯業經營、十餘年後農園の經營に努力し現に四十二英加野菜園耕作中、妻靜枝(十七)

東野市之介　兵庫縣武庫郡大社村 R. A. Box 266, Tulare, Cal.
明治七年生同廿七年渡米農業中加セルマ方面に奮鬪後同四十年ツラレに移り葡萄及プルーム園四百九十英町を所有す、家族妻タツ

東岡銀松　廣島縣深安郡下加茂村 Rt. Box 97A, Florin, Cal.
明治十六年生、卅六年桑港上陸、後櫻府附近に在り、ヨーローにハツプスを栽培大正二年不老林に移り葡萄園四十英加經營妻カツ子

東谷松次郎　山口縣熊毛郡光井村 416 W. Fourth Ave., Spokane, Wash.
明治卅一年晩市上陸、シアトル東洋貿易會社入社、スポーケン支部長就任、日會理事たり、妻タカ及一女

東山吉次郎　和歌山縣海草郡湊村 P. O. Box 155, Vacaville, Cal.
慶應三年生明治廿五年渡米學僕として修學二年後白人家庭に司厨手十數年、千九百八年果園五十英加所有經營、長女清子(卅一)孫四女

樋口久樹　長野縣諏訪郡永明村 1720 Market St., Philadelphia, Pa.
明治廿三年九月廿八日生、大正三年十二月廿三日渡米、紐育市に在住後當市に來り美術雜貨商を經營今日に及ぶ

樋口市次郎　福岡縣八女郡北川內村 Rt. Box 118A, Cupertino, Cal.
明治卅三年渡布、卅九年十一月渡米、本郡に來住十數年主として苺耕作に從事す、妻アサノ、男保正夫妻に二女、外二男三女あり

樋口久之亟　熊本縣菊池郡陣內村 Rt. 1, Box 206A, Gardena, Cal.
明治十年生、卅二年渡米、西部各州に奮鬪後南加に移住、赤茄子、苺園經營、家族妻春子(卅九)長女千歲(四)次女千里(三)男久(二)

樋口萬吉　福島縣信夫郡大笹生村字羽根通 250 E. 1st St., Los Angles, Cal.
明治十年生、卅七年渡米、山中部に轉住後エルモンテにセロリ廿二英加經營、後一時歸朝現に植村氏の大花園を擔任す、妻スミ及靜子

樋口　實

明治九年八月生、大正六年十二月渡米、東京商業業修校出身、大正七年小川ホテル勤務後同ホテルを經營す

靜岡縣田方郡熱海温泉
612 California St., San Francisco, Cal.

樋口門之介

明治元年生、千八百八十九年渡米、加州櫻府に六年、桑港に三年滞在後紐育に來り山村谷ヒ結婚四子を擧げ專ら發明に力を盡す

兵庫縣武庫郡西宮町　[N. Y.
52 2nd Ave., College Point, New York

樋口林平

明治十一年生、明治卅三年美港上陸、勞働七八年後キングスバーグに農園經營、現今當地に四十英加葡萄を息一刀ヒ協同耕作す

熊本縣下益城郡中山村
Rt. A, Box 85, Kingsburg, Cal.

土屋幸平

明治十三年生卅三年渡米グランドバスに農園を營み大正九年ポ市移住インタ●ナショナル●ホテル經營、妻益恵、長女幸子、次女輝江

岡山縣都窪郡常盤村
72½ N. 3rd St., Portland, Oregon

匹田久吉

明治六年生、卅年渡米、加奈陀に漁業二年北西部鐵道に勤務櫻府河下及南加に農業最近九年現所に定住現に十四英加野菜及苺園經營

滋賀縣犬上郡磯田村字須越　[Cal.
1600 San Pasquar St., Santa Barbara,

匹田定次郎

明治四十五年再渡米桑港上陸後各地に就働し現在サンバナデノ市に於て食料雜貨商を經營す

和歌山縣東牟婁郡新宮町
925 3rd St., San Bernardino, Cal.

引土楠太郎

明治六年生、廿七年渡米、ヨ郡にて農業後亞郡に定住し果實野菜農業經營廿餘年、同胞パイオニヤたり、日會役員たる久し、妻スヨ子

和歌山縣海草郡湊村
R. F. D., Box 76, Niles, Cal.

引土留楠

慶應元年生明治卅三年渡米亞郡にて農園經營現に十五英加胡瓜及トメト栽培、妻德野、長男純一、次男利一同妻八重代、三男昇及一女

和歌山縣海草郡湊村
R. F. D., Box 58M, Niles, Cal.

平原平吉

明治七年生、卅二年布哇渡航、滞在五年、卅七年米大陸轉航、加州不老林に土着し爾來專心農業に從事十七年現に葡萄園四十英加借地耕作す、曾て不老林日本人會々計現に會長及び不老林山口縣人會々長ヒして常に公共事業に盡瘁す、家族妻キミ（十一年生）長男金一は日曜學校々長（卅年生）次男輝雄は桑港ヒールズ自動車學校在學（卅七年生）三男賢はハイスクールに通學（四十年生）

山口縣大島郡沖浦村字日見一二三六
R. F. D., Box 5, Florin, Cal.

平原吉藏

明治十四年生、卅七年渡米現所に定住苺耕作を專業ヒす、目下五英加借地苺園經營中、妻ユキヨ、及びフミエ（七）ミツエ（四）フサエ（三）

廣島縣安藝郡大屋村
R. F. D., Box 220, Gilroy, Cal.

平原四文字

明治卅年生、大正三年父金次呼寄渡米、上陸前父死亡、母ツナを助け遺業繼續現に弟三登四（廿三）武三（一八）ミ共に百卅英加借地經營中

廣島縣安藝郡大屋村
R. F. D., Box 105C, Watsonville, Cal.

平原雲新 廣島縣川邊郡西加世田村
大正八年一月十八日渡米、明治四十四年南洋に渡航、英領蘭領比島
舊獨領佛領濠洲を經て布哇に渡り一年居住更に渡米、醫を業とす
Panuco, Vera Cruz, Mexico

平林破魔雄 長野縣南安曇郡
明治四十年十一月渡米、ベルタウン雜貨店を經營し雜貨及農產物
委托販賣をなし傍ら沙港正金銀行理事を勤む
2323 First Ave., Seattle, Wash.

平林武市 廣島縣高田郡志屋村
明治十二年生、同卅三年渡米、倘州に暫時滯在後加州各地にて農業
に從事し、大正八年パロアルトに來り日下苺園を經營す、家族五人
Rt. 1, Box 32, Palo Alto, Cal.

平林利平 廣嶋縣高田郡志屋村
明治卅一年美港上陸、漁業に從事し後華村アービントンにて苺園、
雜貨商等經營、大正六年現住地にて旅館ステージ業經營、妻ユカ子
P. O. Box 295, Mt. View, Cal.

平賀桂一 廣嶋縣深安郡下加茂村
明治廿三年生、卅八年渡米、山中部諸州にて農業數年、大正元年來
野菜園廿英加經營す、家族妻小姓及稔(七)德見(三)桂次(一)信子(五)
Rt. No. 6, Box 102, Los Angeles, Cal.

平賀重昌 三重縣志摩郡片田村
明治十六年生、卅九年渡米、桑港三年、河畔市二年、羅府五年滯在
後一時歸國大正七年再渡米以來現地在住、妻ハツ子大正三年渡米
P. O. Box 175, E. San Pedro, Cal.

平賀富太郎 廣嶋縣深安郡出口條村
明治卅二年布哇轉航、十四年前不老林村に來住、三年前四十英町
の農園を購入經營し現在に至る、家族妻テルの外小供五人
Rt. 2, Box 1543, Sacramento, Cal.

平賀惣吉 三重縣志摩郡片田村
南加リバサイド及羅府在住、現在漁業、五十馬力漁船SH第二號
所有、妻ヨシエ、實(四) 吉郎(二) 靜郎(二) 滿(一)美津江(六)清香(三)
P. O. Box 152, E. San Pedro, Cal

平井大三 山梨縣北都留郡廣里村
明治十一年生、卅八年沙港上陸、華州タパニシにて農產物仲買土地
周旋、室貸、通辯等を經營、現日會參事員、家族妻キヨエ、三男二女
P O Box 72, Toppenish, Wash

平井嘉一郎 和歌山縣日高郡湯川村大字小松原
明治四十年四月渡米、直に羅府に定住し庭園請負業を始め農業に
從事する事數年後現場所に於て植木園を經營今日に至る
P. O. Box 225, Hyde Park, Cal.

平井又一 佐賀縣三養基郡上峯村
明治廿年生、同卅九年桑港上陸、灣東王府にてフジ洗濯所を經營
し後麥嶺に移りてアシビー洗濯所を協同經營す、妻ツネ子
2076 Ashby Ave., Berkeley, Cal.

平井信雄 岡山縣久米郡福岡村
明治十八年生早稻田實業學校出身、四十年渡米沙港に定住N・P藥
種商會經營現在に至る、家族妻イチ子、長男一信(十一)次男正信(九)
220 4th Ave. So., Seattle, Wash.

平井隆鋒

廣嶋縣比婆郡西城町
419 10th Ave., Seattle, Wash.

明治十六年生、四十一年渡米、沙市定住野菜仲買並小賣商に從事す北米日會參事員、同志會副會長、縣人會參事、妻アヤメ、男壽女隆子

平井佐太郎

佐賀縣三養基郡上峯村
213 7th St., Oakland, Cal.

明治廿一年生、卅九年渡米、ハミルトン高等學校卒業、王府に洗濯業經營三年日米新聞營業部に勤務七年目下共同消費組合協同經營

平井由太郎

奈良縣吉野郡白銀村夜中
1539 Bronson Ave., Hollywood, Cal.

明治卅七年渡米、羅府に定住、同四十年現所に於て植木園經營現今に至る、尚ほ大正二年より二ケ年間羅府日本人會長に同四年より二ケ年間南加中央日本人會長に選ばれ公共の爲め盡瘁す、此の外植木業組合長、本願寺佛教會役員として兩者發展の爲め盡力、株式會社南加日本病院社長及び米國寒天製造株式會社監査役たり尚ほ明治廿二年村制實施に當り村長に擧げられ八ケ年間勤續次いで奈良縣會議員たる事十ケ年此の間村、郡、縣等に於ける名譽職を兼ね約廿年間專心公務に盡瘁す、政黨は政友會に屬し大和支部幹事として黨務に執掌、同卅五年奈良縣選出衆議院議員に當選す、家族は妻マスエ、長男喜孝、次男章治、三男慶四郎、長女マスノ喜孝妻清江及び孫和子

平石勝助

廣嶋縣佐伯郡草津町
Box 1, Box 170, Sacramento, Cal.

明治十一年生、同卅三年渡米、加州ソノマに於てハップス栽培後櫻府郊外にて野菜園自營す、家族妻アキノ、長女とし江、次女もゝ江

平泉小三郎

大阪府豐能郡新免村
R.F. 8, Box 433, Los Angeles, Cal.

明治卅四年渡米、羅府に定住、現場所にて土地十五英加を購入し植木園經營各種植木類及びローズ切花栽培、尚ほフィニックヌ、カナリアンセス等のパーム並にオレンヂ苗木をも栽培し遠くメキシコ方面に販路を開拓しつゝあり、今後益々發展の見込みあり、家族は妻マサ子及び一男三女あり

平川重一郎

熊本縣宇土郡戸馳村
P.O. Box 814, Gallup, N. Mex.

明治卅三年渡米大正二年再渡米、サンタフ井鐵道勤續十五年、六年機械師となる、妻アイ、長女ハツエ、次女キクエ、長男清、次男重二

平川九一

廣嶋縣安佐郡福木村
R.F. A, Box 239, Sanger, Cal.

明治十五年生、卅二年渡米、布市地方の農園に就働或は監督十餘年後一時歸朝、大正四年再渡米、果樹園經營現に八十英加耕作中

平川三藏

廣島縣安佐郡福木村
R.F. A, Box 155, Clovis, Cal.

明治九年生、廿六年渡米、ポ港一年櫻府に二ケ年桑港に七年一時歸朝、日露戰爭に出征卅九年再渡米、當地に葡萄園を經營す

平川哲爾

廣嶋縣高田郡秋越村
P.O. Box 32, Walnut Grove, Cal.

明治廿一年生、四十年渡米、勞働十數年後現地にて二百廿英加アスパラガス及果實園を協同耕作三年に及ぶ、家族妻ヨシエ(十九)

平川芳太郎

福岡縣三井郡本郷村
1865 Post St., San Francisco, Cal.

舊姓藤岡、愛媛縣温泉郡三津濱町出生、明治法律學校出身、明治卅七年渡米、洋服デザイン及裁斷研究、大正二年桑港ふく組創業經營

平間繁吉

宮城縣刈田郡宮村
1655 W. 35th St., Los Angeles, Cal.

明治卅九年渡米、勞働五年の後羅府に於て球場理髪業經營、現在肥料商を營む資産自動車二臺馬二頭、妻クマ子、長男敏夫長女マサ子

平間四平

宮城縣刈田郡宮村
206 S. San Pedro St., Los Angeles, Cal.

明治卅九年布哇渡航、四十年轉航、テキサスよりルイジヤナに赴き洋食店二年後羅府に來り就働及湯屋經營、現に西村農園に就働中

平松淳一郎

和歌山縣海草郡紀三井寺村
P. O. Box 188, Martinez, Cal.

明治廿一年生、卅六年渡米、王府に滯在五年後ヨ郡に移住して地方同胞の爲め盡瘁、現に百五十英加の果樹園を經營す、家族妻龜野

平松彌平次

岡山縣都窪郡庄村
P. O. Box 334, Preston, Idaho

明治廿七年渡米、勉學數年後米艦乘組五年、歸國再渡米、諸州を經て現地に洋食店經營廿餘年、家屋及自動車二臺所有、妻サダ子一男

平見二右衛門

和歌山縣東牟婁郡那智村
R. F. D. 7, Box 25K, Santa Ana, Cal.

明治十二年生、四十年渡米、サンタアナにセロリを栽培す、妻ナカ、美佐子(七) 德利(五) 政五(四) 幸子(二) 玉子(一) の五子あり

平野元一郎

廣島縣佐伯郡大竹村字小島
R. F. D. Box 149, Loomis, Cal.

明治十九年生同三十八年渡米、羅府、麥嶺等に居住、同四十四年現地に轉じ五十英加の果樹園を經營す、家族妻セキ子及び三女一男

平野平太郎

和歌山縣海草郡湊村
P. O. Box 731, Martinez, Cal.

明治十四年生、卅三年渡米、コ郡地方の先驅者にして日會の爲盡瘁砂山、中谷氏等と二百英加の果樹園共同經營、家族妻熊枝及三男

平野光二郎

愛知縣海部郡立田村
12 Bacon Tract, Care C. M. B. Co., Stockton, Cal.

明治十九年生、卅九年渡米、須市河下諸島に農業し大正七年現住島にて玉葱十五英加を耕作す、家族妻シン、政義(五)實(三) 節子(一)

平野亀人

廣島縣安佐郡口田村
P. O. Box 633, Wapato, Wash.

明治卅九年シアトル上陸、華州ワパートに來住、農園三百二十英加を岡野氏と共同經營す、現ヤキマ日本人會々長たり、家族妻靜香

平本新太郎

廣島縣安佐郡八木村
R. F. D. 1, Box 202, Fresno, Cal.

舊姓藤岡、愛媛縣温泉郡三津濱町出生、明治法律學校出身、明治卅一年八月渡米、ビクトリアに上陸、米本國に入り沙港に二七年後ちフレスノに來り農業を經營す、大正四年長男德平を呼寄す

平長軍一

廣島縣安佐郡三入村
9 Bacon Tract, Care C. M. B. Co., Stockton, Cal.

明治十五年生、卅二年渡米、桑港居住四年後須市河下諸島にて農業經營、大正十年現嶋に移り農業す、妻サワノ、長男豐、長女千惠子

平野　進

熊本縣上益城郡朝日村
Rt. 2, Box 411F, Torrance, Cal.

明治廿三年生、四十年沙港上陸、紐育に於て勉學する事十年、デンバーに在住一年、以來當地に野菜園の經營に努力す、家族妻及二兒

平野太郎

廣島縣安佐郡中原村字中野
Rt. 3, Box 221, Long Beach, Cal.

明治三十九年七月桑港上陸、四十一年長濱に定住胡瓜耕作を創む、バネト地方同業の端緒也、現在耕地十五英加、妻ニスヨ二兒あり

平尾市松

福岡縣糸島郡深江村
359 105th Ave., Oakland, Cal.

明治十一年生四十年渡米王府に就働後花園業に志し現に二英町半の土地幅廿六呎長六百呎の温室花園を所有經營、妻咲子、三男一女

平尾信吉

廣島縣安佐郡中原村
R. C. Box 240, Tulare, Cal.

明治十七年生、同卅七年渡米、專らツラレ郡に住し農業に從事す、ッ郡日會代議員として公共に盡す、家族妻クラ及び二男三女

平岡辨藏

大分縣大野村三重町
420 Main Alley, Spokane, Wash.

明治二年生三十七年紐育上陸、紐育に十五ケ年間活動後スポーケン市に來住、日本料理店を經營、在米十八年

平岡才一郎

廣島縣廣島市江波町
P. O. Box 556, Marysville, Cal.

明治十年生、卅一年渡米、ローダイ、メリスビルにて農業に從事大正五年現呉服雜貨店旅館經營、現日會役員、家族妻ヤス子一男一女

平岡太次

熊本縣下益城郡小川町
Rt. 6, Box 65, Los Angeles, Cal.

明治十九年生、卅九年渡米、直に南加に來り二年就働、四十二年來現住地にて野菜園經營、其間一時歸國す、家族妻チヨメ長男三千男

平岡爲次郎

福岡縣三井郡小郡村
Rt. A, Box 268, Fowler, Cal.

明治七年生、卅七年渡米、布郡に葡萄耕作に從事し大正三年長男の爲め四十英加の葡萄園購入、法廷代理人として傍ら經營中

平岡芳三

山口縣玖珂郡金田村
P. O. Box, Gallup, N. Mex.

明治卅一年桑港上陸、千九百四年よりアリゾナ州プレスカットに洋食店經營五年後現地に來住クックとして勤續今日に至る

平瀨鮎助

和歌山縣東牟婁郡那智村
P. O. Box 127, Lompoc, Cal.

明治五十年渡米、以來畫村及び現住所に於て農業に從事するここ十五年今日に及ぶ、妻スヱ、龍一(三)清(一)の子女あり

平敷安正

沖繩縣那覇市久米町
Rt. 1, Baldwin Park, Cal.

明治卅八年渡米、桑港、羅府等に在住、現地に來住農園廿英加を經營す、日會參事員、妻鶴子、米子(十九)久子(四)安夫(六)

平嶋又二郎

福岡縣朝倉郡夜須村字三並
Rt. 2, Box 752, Los Angeles, Cal.

十六歲より廿七歲迄精米業、日露戰役に出征、四十年桑港着王府に四年羅府に八年目下農耕地四十英加、妻ナツ長男保の外子女四人

平島又太郎 兵庫縣神戸市須佐通一丁目
527 Jackson St., Seattle, Wash.
明治三十六年生、卅二年渡米、桑港鑵詰會社の請員事業に從事する事數年後紐育に至り在住一ケ年にして加州に戻り當地の果樹園の北米日本人實業俱樂部會計、商業組合長たり有望なるを觀破し、清之、賴助兩氏の兄弟と協力專心農事に奮闘し遂に百廿英加の大農園を數回に購入し尚百四十英加の借地と共に二百數十英加を耕作經營中、二年前一兒を携へ妻女歸國中

平島茂一 熊本縣玉名郡石貫村
14 E. Market St., Stockton, Cal.
明治十六年生、卅三年渡米、オハヨー洋食店主、桑港を經來須現業經營六年、妻つよ、次女光、三女藤子、四女時子

平田千治 福岡縣築上郡築城村
Ap. 156, La Cananea, Sonora, Mexico
明治卅九年墨國南端に上陸、苦心奮闘漸次北上して現地に來住、現に獨力商業を營む、家族四名を有す

平田儀平 岡山縣吉備郡池田村
Rt. 3, Box 859, Watts, Cal.
明治十六年十二月十五日生、千九百七年渡米、太平洋貿易會社紐育支店に入り現に會計を司り性剛直を以て知らる、妻政子あり

平田敬一 廣島縣安佐郡祇園村
328 L St., Sacramento, Cal.
明治廿一年生、卅一年渡米、布市にて活動寫眞常設館を經營し大正七年櫻府に移住日本座活動寫眞館を經營す、家族妻スミ子(廿七)

平田清之 福岡縣三井郡大橋村
R. A. Box 241, Parlier, Cal.
明治廿年生、卅九年渡米、佐市及び羅府等に轉住する事約三年後當地の大農園に有望なるを認めパリヤに居を定め果樹園栽培に奮闘其効あり大正七年十二月廿英加の葡萄園を購入、昨年是を賣却再び現所に八十英加を購入して居處を是に移し尚百四十英加の借地と共に令兄と協力專心大農園を經營中

平田丈四郎 岡山縣御津郡宇甘西村字紙工
529 E. Anaheim St., Wilmington, Cal.
明治廿一年生、卅九年渡米、南加に農業し大正七年妻サダ子(廿一)同伴再渡航、現所に定住、七英加の野菜園經營、メリ子(四)丈夫(二)

平田喜一郎

兵庫縣武庫郡青木村
1533 Buchanan St., San Francisco, Cal.

大正五年布哇ホノルルに於て食料品直輸入卸業を營む、後渡米現にドラゴン商會支配人たり、妻敏子二男一女

平田九二郎

岡山縣吉備郡水内村
Rt. 1, Box 238, Wilmington, Cal.

明治十年八月廿一日生、同卅九年三月桑港上陸、直に南下し羅府郊外に在住して農業に從業し同四十一年十二月現住地に移住しトメトー及瓜園四十六英加の經營に奮闘す、傍らウヰルミントン農業組合理事たり、家族妻千年(卅)長男吉太(八)次男辰男(六)長女喜代子(三)三男三男(一)米國出生、妻子は目下歸國中

平田松一郎

岡山縣岡山市仁王町
246 E. 2nd St., Los Angeles, Cal.

明治十六年生、同卅六年六月渡米、加州及東部に奮闘約十年、中加にて農園經營後南加羅府に於て洋食店を開き妻フサ子と協力經營す

平田茂作

神奈川縣足柄上郡吉田島村
P. O. Box 585, Vacaville, Cal.

明治廿年生、同卅九年渡米、學僕として勉學、後農園に入り借地耕作八ケ年、公共團體に役員を勤む、家族妻リセ(廿八)一男二女

平田長

福岡縣三井郡本郷村四七六九番
107 Lake St., Salinas, Cal.

慶應二年生、明治三十二年布哇渡航、理髪業三ケ年後歸國、四十年渡米、二年後歸國、大正七年再渡米、理髪業に從事する事三十五年

平田林太郎

廣島縣高田郡北村
Rt. 2, Box 89, Turlock, Cal.

明治三十三年三月渡米、モデストにて旅館業經營後野菜園業に轉じ後現在の甜瓜耕作に從事する事七年當地方の元老なり

平田良太郎

和歌山縣西牟婁郡江住村里野
P. O. Box 124, Guadalupe, Cal.

明治廿九年生、大正二年沙港上陸、ポートランドに勉學二年、大正四年以來現所に定住目下二名と共同百英加借地大根耕作、獨身

平田三郎

廣島縣廣島市田中町
P. O. Box 202, Mayfield, Cal.

明治十八年生早稻田大學在學同卅八年渡米佐市附近にて農業に從事し大正七年來現地にて苺園十英加經營、家族妻キヨ子、長女貞子

平田作平

熊本縣鹿本郡田原村
Betabel Farm, San Juan, Bautista, Cal.

明治七年生、卅七年渡米、羅府附近にて果實箱詰業八年、後ち華村及び現住所に苺耕作を專業とす、妻トメ、勝(六)登(四)正雄(三)

平田精

廣島縣安佐郡日浦村
Rt. 2, Box 73, Dinuba, Cal.

明治十八年七月生、卅七年七月渡米、研究的勞働後四十二年現所に移りて農界に奮闘する事數年努力の効あり大正八年廿五英町の葡萄園を現所に、同年ベーカスフイルドに四十英町の土地を購入し尚二百英加の果樹園を現金借地して大農園を經營中也、家族妻キクコ及び泰登(三)文枝(一)

平田品次郎 岡山縣吉備郡總社町
明治廿四年生四十一年渡米大正四年歸國翌年再渡米羅府に移り四十五馬力船所有漁業四年、十年現地に來住球場營業、妻嘉志外一女
424 Beacon St., San Pedro, Cal.

平田輝一 廣島縣安佐郡長束村
明治廿二年生、卅七年布哇上陸、翌年五月轉航、加州各地農園に就働し四年前一時歸朝再渡米以來現所に葡萄園を經營す
Rt. A, Box 295, Selma, Cal.

平田卯吉 福岡縣三井郡本鄉村
明治十二生、卅二年布哇渡航、卅八年大陸に航し羅府郊外に農業十一ヶ年、後前記に移住野菜園四十英加を經營、妻ムメノ、長女節子
Rt. 3, Box 367F, Long Beach, Cal.

平田卯吉 福岡縣三井郡太刀洗村
大正三年墨西哥渡航、外人商店に勤務、大正五年美術商經營、爾來現住地にミカドサイダ製造所、水車業、理髮店を經營す
Calle Arizpe 94, Nogales, Son., Mex.

平田彌一 山口縣吉敷郡吉敷村
明治十年生、卅六年布哇經由桑港上陸現地に來住し農業十八年、現に六十五英加を經營す、馬五頭所有、家族妻よし子(卅一)及二男二女
Rt. A, Box 47, Tremonton, Utah

平田米吉 廣島縣安佐郡川內村字中調子
明治二十二年生、三十八年渡米、プラサ郡にて農園經營、同四十三年現所に十英加土地所有葡萄園經營、家族妻敏子及時子、肇
P. O. Box 332, Loomis, Cal.

平田賴助 福岡縣三井郡大橋村
明治十年八月生、卅九年布哇より轉航、佐市に於て苺園を經營する事三年後當地に來り專心果樹園の經營に志し奮闘の結果大正七年十二月廿英加の葡萄園を購入、同九年八十英加を買入次いで廿英加を購入尚百四十英加の借地と共に兄弟協力して大農園を經營成功す、家族妻トモ子及び二男一女
P. O. Box 241, Parlier, Cal.

平田和二郎 廣島縣安藝郡牛田村
明治十五年生、卅三年カナダ渡航、北加須市近郊にて農業九年、大正五年來現地に葡萄園八十英加を經營す、妻きぬ、大正元年渡米
P. O. Box 17, Bowles, Cal.

平塚文治郎 福岡縣嘉穗郡碓井村
明治四十年渡米、主として王府に在住白人庭園請負を業こし嘉穗鄉友會の爲め盡瘁、家族妻しめ野及び二男二女あり
3877 Shafter Ave., Oakland, Cal.

平塚喜輔 福岡縣三井郡國分村
明治卅九年渡米、ワイオミング州ロックスプリング炭礦に就働、大正八年より現地に旅館業經營、大正九年歸國再渡米復業す
Care Commercial Hotel, Rockspring, Wyo.

平塚茂市 福岡縣築上郡下城井村
明治卅三年渡米、農園就働、四十四年歸國再渡米後苺園を經營、大正七年來十三英加半を耕作す、家族妻くら外に二男四女
P. O. Box 119, San Gabriel, Cal.

平崎德藏

明治二十八年生同四十四年渡米、熊本縣八代郡有佐村
て農業工學研究、大正九年より乾草、茄子、レタス百五十英加經營、
Rt. A, Box 395A, San Jose, Cal.

平崎千代松

明治十四年生卅五年渡米、加州佐市に在住後デビス大學に
正元年當市に來住理髮業後フレスコ洋食店經營妻すみを一子鐵藏
廣島縣賀茂郡竹原町
560 5th St., San Diego, Cal.

廣藤直馬

明治廿年生、卅五年沙港上陸、亞刺須加鑵詰會社を經營し更に央
州ミルオーキーにて農園を經營現在に至る、家族妻ノヨ子あり
廣島縣賀茂郡西志和村
417 Maynard Ave., Seattle, Wash.

廣藤四郎

明治卅三年渡米、南加州羅府郊外に居住し、大正二年現地に移住
野菜園十英加經營現在に及ぶ、家族妻マツノ
廣島縣安佐郡狩小川村
Rt. 1, Box 356A, Gardena, Cal.

廣島幸太郎

慶應元年生、明治卅七年布哇轉航、四十三年加州櫻面都郡フロリン
に來り十五英町の葡萄園を所有經營、妻トク、長男都茂實及八名
廣島縣安佐郡八木村
P. O. Box 104, Florin, Cal.

廣井辻之助

明治五年生、廿六年渡米、中加布市にて旅館經營四年にして農業
に志し現に當地に七十五英加を經營す、家族妻民子
和歌山縣東牟婁郡田原村
P. O. Box 1084, San Pedro, Cal.

（平、廣）

廣川柳太郎

明治十一年生、卅三年渡米、現所定住苺耕作を專業とし目下三英
加步合耕作中、妻トモ、松江(十)久夫(九)謙次(六)國子(二)あり
山口縣玖珂郡新庄村
R. 5, Box 178A, Watsonville, Cal.

廣川浦助

明治十六年生、卅六年渡米、須市にレストラント經營後農業に從
事、大正十年より現地に移り大和洋食店經營中
廣島縣廣嶋市竹屋町
941 F St., Fresno, Cal.

廣元良一

明治廿六年生、同四十一年渡米、各地にて勞働し大正九年より自動
車附屬品ギヤス及油の販賣店開業、家族父、妻ハル、男茂、女雅子
山口縣玖珂郡川下村
P. O. Box 184, Walnut Grove, Cal.

廣村喜久男

明治四十年渡米、ポ港に居住、大正元年興業新聞社を創立經營四
ケ年現にグリンウード・ホテルを共同經營す、家族妻及一男
石川縣金澤市
25 N. 6th St., Portland, Oregon

廣中秋三郎

明治十五年生卅三年渡米、格州にて牧畜に從事、現に東洋花園を經
營の傍ら肥料及農產物の仲買に從事す、家族妻いさよ及二男二女
廣島縣佐伯郡大竹村
6212 Claremont Ave., Oakland, Cal.

廣野重次郎

明治四十一年渡米、庭園請負業、王府嘉穗郡友會、勞働會幹部及び
日本人會參事員こし公共の爲め盡瘁、妻ふじ野及び一女一男あり
福岡縣嘉穗郡上穗波村
240 Walsworth Ave., Oakland, Cal.

廣瀨五郎一 福岡縣三井郡本郷村 [ton, Cal.
明治十一年生、卅二年渡米、鐵道ホーマン十四年、二度歸國、大正七 I Bacon Tract, Care C. M. B. Co., Stock-
年須市河下に移住現在玉葱を耕作す、妻シメノ、隆康、萬里子、千里

廣瀨磯太郎 福岡縣糸島郡北崎村字小田
明治十二年五月生、同卅三年渡米、ビウテイ郡に二ケ年農園に就 Rt., Box 24, Walnut Grove, Cal.
働、當地に在住二十ケ年、大正九年迄八十英加の農園經營、目下
アスパラガス及び果樹園四十英加經營、アイルトン日本人會評議
員及び國語塾會計委員たり、家族妻ヒトノ(卅四)の外長女美佐代
(十)長男忠(七)次男三郎(五)三男次郎(三)次女文子(二)米國出生

廣瀨孫太郎 山梨縣東山梨郡日下部村下井尻
明治卅九年一月十日渡米、翌年六月より洗濯所を開業して現在に 420 Fell St., San Francisco, Cal.
至る、大正六年九月結婚、家族妻シゲノ、女基子、男孫譽あり

廣瀨重友 石川縣金澤市中橋町
慶應元年生、明治廿三年渡米、卅年サンタクルーズに雜貨店開業後 2018 Bush St., San Francisco, Cal.
バストーに洋食店經營、卅六年山中部鐵道受負事務所、翌年日米勸
業社鐵道部及北米貿易會社に執務後美術雜貨店經營、現時防長ホ
テル支配人

廣瀨茂保 山梨縣東山梨郡玉宮村
明治三十六年渡米、園藝を實地研究する事六ケ年、四十三年來土地 Rt., Box 50C, San Mateo, Cal.
五英町に温室花園を經營今日に及ぶ、從業者三人あり、妻やすゑ

廣瀨梅太郎 福岡縣糸島郡長糸村
明治三年生、卅三年ポ港上陸、寫眞業四年後當地に移轉農業に從事 R. F. D. 7, Idaho Falls, Idaho
十七年目下四十英加經營、馬四頭自動車一臺、家族長男恒輔(廿七)

廣瀨哉作 岐阜縣不破郡荒崎村
明治十七年生、同卅七年渡米、直ちに本郡に來り農業に從事する Rt. A, Box 139, Santa Clara, Cal.
事十四年、現に十英町の野菜園を耕作す、家族妻の外二男あり

廣瀨義章 茨城縣新治村瓦會村
明治二十年二月生、四十年渡米、大北鐵道に入り勤續六年現今ヒ P. O. Box 206, Hillyard, Wash.
ルヤード・カーショップにあり

廣田德 熊本縣菊池郡清泉村
明治廿三年生、同四十一年渡米、現時加州バイナに於てビンズ二 P. O. Box 1115, Vina, Cal.
百二十英加經營、父、妻ミツエ、長男德一、次男德二

廣田範二 山口縣玖珂郡麻里布村
明治三十九年六月渡米、サクラメゴト附近に在住後羅府に轉じ目 Rt. 2, Box 25, Compton, Cal.
下十英町の野菜を耕作す、家族妻ツル及二女春江及澄子あり

廣田善朗 東京市牛込區佐戸原町
明治十九年渡米、米大哲學神學科卒業、爾來桑港玉府美以教會牧師 1260 Kern St., Fresno, Cal.
傳道團長巡回教師布哇美以教會牧師大正十一年布市美以教會轉任

廣田高藏 山口縣玖珂郡柳井町
明治九年生、卅五年渡米、ポ市及サンタババラにて洋食店經營、歸國再渡航、ポ市に洋食店開業、昨年來現地にて苺耕作、妻及二男

Rt. A, Box 144, Salinas, Cal.

廣田爲夫 廣嶋縣安藝郡矢賀村
明治四十年一月桑港上陸、直ちに櫻面都に來り附近にて農業に從事、目下現在地にて百英町葡萄園經營、家族妻ツタノ、次男實在米

P. O. Box 82, Roseville, Cal.

廣田寅藏 熊本縣飽託郡河内村
明治卅五年桑港上陸、勉學後羅府に移り洗濯所及ホテルを經營す、帝原の棉花耕作に失敗後ソウテルに來住洋食店を經營す、妻リン

2538 Sawtelle Blvd., Sawtelle, Cal.

廣戸廣吉 福岡縣朝倉郡三輪村
明治廿八年渡米、各地に奮闘後リバサイドに移住し庭園請負業に從事す、家族妻キヌ、長男卯八、次男伊右衛門、三男卯次郎あり

1138 Walnut St., Riverside, Cal.

廣澤盛一 廣島縣比婆郡敷信村
明治四十三年渡米
現在バイセリヤに於て農業に從事す

P. O. Box 81, Visalia, Cal.

廣澤德民 山口縣厚狹郡厚南村
明治十六年生、大正四年渡米、現在ワシントン州沙市滯在中、職業醫師、家族妻靜子

117½ Jackson St., Seattle, Wash.

（廣、弘、久）

弘岡仁左衛門 山口縣玖珂郡坂上村
明治十五年生、卅九年渡米、ソノマ郡に定住十餘年養鷄業に從事し現に七千餘羽を飼養す、養鷄地十五英加所有、家族妻キクヨ、長女イツ子（十八）長男日出男（五）の外二男三女あり

P. O. Box 97, Penngrove, Cal.

弘瀨正水 高知縣吾川郡秋山村
明治廿三年生、卅九年渡米、櫻府郊外にて農園を經營し大正二年南加帝國平原に移住瓜園八十英加耕作傍發動機耕鋤請負業を營む

P. O. Box 12, Heber, Cal.

弘島春吉 高知縣土佐郡朝倉村
明治十四年生、卅八年渡米、四十三年パアキンスにて五十二英加の農園を購入し苺を栽培現在に至る、家族妻ツルキ外小供六人

Rt., Box 35, Perkins, Cal.

弘島米藏 高知縣土佐郡朝倉村
明治四十三年四月渡米、四十五年パアキンスにて廿英町の農園を購入し苺を栽培現在に至る、家族妻及小供在日本

Rt. 1, Box 35, Perkins, Cal.

弘津菊之進 山口縣熊毛郡平生町
明治廿一年生卅八年渡米、學僕數年後寫眞術、自動車及器械研究現に洋服販賣店經營十數年、妻イチ、蔦子、豊、翠、實、現河下日會幹部

P. O. Box 184, Walnut Grove, Cal.

久本正夫 廣島縣安佐郡安村
大正四年英國經由紐育港に上陸、格州に來住爾來農業に奮闘し現に土地八十英町を所有す、地方の人望家たり、家族妻秀代

Rt. 1, Ault, Colo.

（久、菱、人、肥、法、帆、伯）

久武周次 山口縣玖珂郡和木村 [U. S. A.
一八九二年桑港上陸滯在五ヶ年、一八九七年サモア島に渡航し定住廿三ヶ年、現に雜貨店、洋食店及ベーカリーを經營す
Pago Pago, Box 73, Satnila, Samoa,

久住嘉作 兵庫縣津名郡尾崎村
明治九年生卅七年渡米、沙市定住大北旅館支配人、東洋運送社支配人等を經て現在山陽十仙店經營、妻シヅ子、長女千代子(十九)米國生
521 Jackson St., Seattle, Wash.

菱田壽作 靜岡縣田方郡伊東町
明治十二年生、同卅九年渡米、地方にて洗濯所に活動し後麥嶺に移り爾來アシビー洗濯所共同經營者たり、妻松子及一女二男
2076 Ashby Ave., Berkeley, Cal.

人見兵吉 岡山縣御津郡平津村
明治八年生、卅三年渡米鐵道勞働三年後同人夫監督十數年、現に二百英町アスパラガス園耕作五年、家族妻ハナ、女シヅノ(廿四)
Rt., Box 55A, Walnut Grove, Cal.

人見重郎次 岡山縣御津郡平津村
明治十一年生、卅一年渡米、研學の傍勞働數年、鐵道工事監督十數年、現地にて二百英加アスパラガス園耕作五年、妻シツ、女エミ子
Rt., Box 55A, Walnut Grove, Cal.

人見正男 岡山縣御津郡平津村
明治卅九年渡米南加にて農業に從事歸朝再渡米央州來住農園經營八年轉じて旅館帝國、パナマ、バンサイドを協同經營妻及三男一女
50½ N. 3rd St., Portland, Oregon

伯耆岩太郎 廣島縣賀茂郡熊野跡村
明治十四年生卅九年渡米羅府附近農園に働き大正元年ニューホールに五英加購入同三年現地に移り野菜園廿英加を經營す妻外三兒
Rt. 2, Box 695A, Los Angeles, Cal.

帆保又雄 熊本縣菊池郡陣內村
明治廿年生、卅九年渡米、華府にて苺耕作に從事し大正十年現所に移轉し苺耕作を繼續中、妻サエ、長女綾子(七)長男達夫(三)あり
Rt. 2, Box 610B, Santa Cruz, Cal.

法橋純一 鳥取縣日野郡阿毘緣村
山陰の奥に生れ松江市にて中等教育を受け西曆一千〇五年四月五日渡航晩香坡にて州立大學を了へ現に保險代理業に從事す
557 Cordova St. E., Vancouver, B. C.

肥和野佐太郎 廣島縣佐伯郡八幡村
明治七年生廿五年渡米、和洋食料雜貨、河下地方に於て農園を經營十五年以前當地に移り現業經營に努力當地方唯一の商店家族一女
P. O. Box A, Armona, Cal.

後盛熊 鹿島縣姶良郡國分村
明治卅九年一月渡米、數年ランポーク地方にて農園經營、大正九年パワー氏柑橘園日本人部主任となる、家族長男盛成、次男盛榮
Care of Geo. C. Power, Ventura, Cal.

人見多作 岡山縣御津郡宇垣村
明治廿七年生、大正二年渡米、桑港にて商業に從事し同八年櫻府に移り翌年三星商會を組織し今に至る、家族妻キク子、長女フミ子
315 N St., Sacramento, Cal.

堀　愛次郎

明治卅六年渡米、安孫子氏等ニリビングストンの日本村開發に努力し四十一年羅府に入り第九街市場の開設と同時にH・F農產商會を起し農產物の仲買に從事し傍ら三百七十英加のライマビーンズ園を經營する事九年に及ぶ、六年前より現住宅に移り宅地八ロット及び家屋を購入所有す、妻京子、長男果(十四)活(十)愛子(八)龍子(六)當(四)誠(二)あり、弟龍雄(廿)南加大學在學中

熊本縣鹿本郡三玉村
P. O. Box 52, Pismo, Cal.

堀　榮記

明治十三年生、卅七年渡米、書村及現所に定住百十英加借地、豆耕作八年に及ぶ、妻カジユ、露子(十)今男(七)達志(五)令子(四)深志(二)

京都市下京區大宮通り綾小路南入
1905 L St., Bakersfield, Cal.

堀　源兵衛

明治十年生、同卅九年渡米、當地にて洋食店、白人家庭に就働し大正八年より十五英加を借地し葡萄栽培に從事す

堀　亥一二

熊本縣鹿本郡山鹿町
P. O. Box 231, Isleton, Cal.

明治十六年生卅四年渡米桑港及シカゴに勉學數年羅府に旅館及食料品店經營六年大正九年現所に移り森本氏ニセロリ五十英町耕作

堀　甚兵衛

和歌山縣東牟婁郡下里村
211 E. First St., Los Angeles, Cal.

明治卅二年渡米農業卅九年羅府に旭靴商會創立日本人靴店の元祖大正四年合資會社とし、縣人會及熊野愛友會役員、妻靜代小供四人

堀　甚九郎

和歌山縣東牟婁郡下里村
P. O. Box 67, Rocklin, Cal.

明治九年生卅三年渡米グレドリーに農園經營十餘年、大正二年歸國再渡米、現に廿英加所有果樹園を經營す、妻富江及一男二女

堀　重吉

和歌山縣日高郡岩代村
Rt. 2, Box 113, Lodi, Cal.

明治十三年生、同卅三年渡米、モンタナ州に於て六年間旅館業を經營し一時歸國半年の後再渡米、華州にて二年間農業に從事す、同四十四年加州ホルトに到りて七年間農園百五十英町を協同にて經營し大正四年現住地に轉じて種子園五十英町を經營す、家族妻コトあり

堀　吉藏

靜岡縣安倍郡不二見村
Rt. 1, Box 245A, Brawley, Cal.

明治廿二年生、同四十五年渡米、布市及び羅府に居住、大正五年帝國平原に移住し現在瓜園四十英町を經營す、家族妻カツ、長男實治(四)長女米子(三)次女榮子(二)米國生

堀　清太郎

新潟縣北蒲原郡新發田町
P. O. Box 187, Idaho Falls, Idaho

明治十六年生、卅八年布哇經由渡米、當地に移住し農業十七年、現に九十六英加所有經營す、宅地四ロット所有、妻リン子一男四女

堀　信吉

山口縣阿武郡椿鄉東分村
Rt. A, Box 54, Orosi, Cal.

明治廿二年生、大正二年渡米、專ら現地附近にて農業に從事し同八年歸國再渡米後葡萄園百英町を協同經營す、妻ヨシ子、長女春枝

堀　莊次郎　福岡縣粕屋郡立花村
1711 Post St., San Francisco, Cal.
千九百二年渡米、六年桂庵開業、八年大和植民地に葡萄園購入、傍ら羅府に實兄と依託販賣業經營、十二年歸國翌年再渡米、妻外四男

堀　與十郎　靜岡縣阿部郡三保村
P. O. Box 41, Rocklin, Cal.
明治五年生、大正二年郡立農會長として農園視察の爲め渡航數年にして目的を達し現在廿英加苗木園經營、娘ハナ子(廿)キヌ子(十八)

堀部　久吉　滋賀縣坂田郡入江村
R.F.D. No. 5, Box 53, Huntington Beach, Cal.
明治十四年生、卅六年渡米、南加サンタアナ地方に定住現に農園百五十英加經營中、妻イチ、千代子(六)ハル(四)スミ子(三)キリ子(一)

堀江　忠次郎　滋賀縣坂田郡伊吹村上野
R.F.D. No. 1, Box 7, Lemoore, Cal.
明治十三年生、卅九年渡米、櫻府に數年、オックスナードに四年、羅府に數年在住、四年前當地に來り果樹園經營に努力中、妻及一女

堀江　壽人　山形縣米澤市下矢來町
332½ East First St., Los Angeles, Cal.
明治十三年生、米澤興讓館在學後東京工手學校卒業、同卅六年渡米沙港上陸直に羅府に定住羅府邦人電話帳を編纂する事三ケ年、後著書『南加の日本人』を刊行す、羅府日本人會書記たる事四年、大正九年十二月ホテル・オハヨーを買收經營今日に至る、家族妻トメノ

堀江　榮　高知縣吾川郡諸木村
P. O. Box 23, Lewiston, Utah
明治卅九年渡米、鐵道就働後當地に移住農業に從事し目下百廿英加經營、馬十頭牛十一頭所有、農會幹事三年、妻芳章及二男一女

堀江　武雄　廣島縣雙三郡三次町
1012 W. 2nd St., Los Angeles, Cal.
大正六年十二月渡米、農園百五十英加耕作三年、ホテル業一年、現在羅府市內にてグロサリーを經營す

堀井　淺太郎　廣島縣安藝郡仁保村
3304 San Fernando Road, Los Angeles, [Cal.
明治廿九年三月布哇に生る、同四十三年歸國の後米大陸に轉航し父と共に農園を經營今日に至る、米國市民權及土地を購入所有す

堀井　力松　廣嶋縣安藝郡仁保村
R.F.D. 1, Box 68, Redondo Beach, Cal.
明治十三年生、卅九年渡米、羅府に洋服洗濯業を營み現地に野菜果物商及野菜園經營、妻コノブ、ミスヱ(六)愛子(四)清子(三)房雄(一)

堀川　昇次郎　福島縣西白河郡白河町
2078 Bush St., San Francisco, Cal.
日本中學出身一九〇七年渡米ハイスクール及商業學校卒業後會社勤務七年、一九二〇年農產代理販賣業開始、現在中加農事會社勤務

堀川　常吉　和歌山縣日高郡由良村字畑
R.F.D. 1, Box 249, Gardena, Cal.
明治九年生、四十年渡米、南加州各地を遍歷し、最近六年間現住所に定着農業に從事、目下十英加借地野菜園を經營中、妻ヒデ

堀切 健藏 廣島縣姶良郡東國分村
明治卅九年十月渡米、南加各地に奮闘し時勢を察し自動車を研究す、目下現住所に於てニューヨーク・ホテルを經營す
305 E. 2nd St., Los Angeles, Cal.

堀切 辰之助 和歌山縣東牟婁郡三輪崎町
明治卅五年一月渡米、同卅七年より農業を開始し現にキャンプトンにて十八英加の野菜及セロリを耕作す、妻ヨシ子、一男一女あり
Rt. 2, Box 52A, Compton, Cal.

堀越 清治郎 千葉縣香取郡豐浦村
明治十五年生、同卅三年渡米、直ちに前記場所に靴工場を經營今日に至る、家族妻美津子、長男精(十三)次男修一(十)四男弘(二)
948 McAllister St., San Francisco, Cal.

堀村 米藏 山口縣大島郡日良居村
明治十四年生、四十年渡米、ネバダに在住後櫻府及南加等に農園經營一時歸國華州上陸大正十年來農業に從事す、妻吉野、長女八重子
9 Bacon Tract, care C. M. B. Co., Stockton, Cal.

堀本 治郎一 廣島縣佐伯郡河內村
明治七年生、卅三年渡米、翌年當地方農界に入り借地耕作に努力の結果數回に亘り八十英加の葡萄園を購入現に經營奮闘中
Rt. A, Box 234, Parlier, Cal.

堀本 豐二郎 和歌山縣日高郡松原村
明治十六年生明治卅三年渡米、櫻府に大正二年より果物店開業、建物及土地所有商品と合して時價約二萬弗、妻アサヱ一男二女あり
326 L St., Sacramento, Cal.

(堀、保)

堀尾 清次郎 廣島縣安藝郡仁保島村
明治八年生、同卅年渡米、サンノゼに來りバンドー氏方に農園支配人として勤務九年、卅八年現住地に果樹園五十英加を實弟筆太郎と協同購入現在に及ぶ、果園の監理經營地方同業者の模範たり、本年一萬二千弗を投じて井戸を掘る、同郡に於ける同胞中の成功者たり、妻シゲヨ、長女清子、長男澄人、弟筆太郎、妻シヅ江、養子
Rt. 8, Box 140, Los Gatos, Cal.

堀人 勝平 熊本縣鹿本郡田原村
明治卅七年渡米、南加にて十五年間農業經營現に苺三英加野菜七英加を耕作す、家族妻トモ、長男隆、次男透、長女キヨメ及次女
Rt. 2, Box 28, Compton, Cal.

堀田 嘉一 山口縣玖珂郡柳井町
明治廿一年生、同卅五年渡米櫻府に二年須市河下に十餘年農業、大正七年令兄と協同果物園八十五英加購入經營、妻スミ一男二女
Rt. 1, Box 249, Stockton, Cal.

保坂 光重 山梨縣東山梨郡奥野田村
明治十二年生、同卅六年四月十五日渡米洋服洗染所を經營す、越て四十五年四月白人其他と協同にて株式會社加州洗濯所を創立し社長たり、當時排日洗濯黨の迫害最も盛なりしも不撓不屈能く萬難を切り抜けしを以て事業大に發展す、後會社の全權を得るに至り大正八年一時歸國し米國の事情と自己の活動振りを故國に宣傳し、翌年再渡米す、常に平和を愛し公共の爲め盡力す、現桑港日本人會參事員たり
421 California St., San Francisco, Cal.

堀田鎌次郎

愛知縣海部郡佐織村
P. O. Box 26, Walnut Grove, Cal.

明治九年生、同廿六年渡米後スタクトン及サクラメント河下地方にて數百英加の土地を現金借地し農馬農具を購入して藷、豆及アスパラガスの耕作に從事する事十數年、大正六年秋加州鑵詰會社の土地千英加を現金借地し千四百英加全部にアスパラガスを植村け十人の耕作者に二百餘英加宛歩合耕作せしめつゝあり、尚耕作者に農舍、農馬、キヤタピラ數臺及一切の農具を供給し且つ住宅其他農舍農馬具等に數萬弗を投ず、十數年來日本人會及諸公共團體の役員として盡瘁せり、現河下日本人會々長及愛知縣人會々長たり、妻蝶子

堀田一雄

熊本縣阿蘇郡山西村
Rt. 1, Box 130, Torrance, Cal.

明治廿年生四十二年桑港上陸、中加に農園四十英加購入、日本人會に勤務し大正三年百數十英加を借地し廿五英加の野菜園を耕作中

堀田小市

山口縣玖珂郡柳井町
Rt. 1, Box 249, Stockton, Cal.

明治十年生、同卅一年渡米、コートランド及須市地方に農業十數年大正七年來令弟ご協同果物園八十五英加購入經營妻トメ二男一女

堀田增二郎

岡山縣都窪郡中洲村
Rt. 1, Box 6X, Lemoore, Cal.

明治十年五月生、四十年渡米、同年當地に來り一意果樹園栽培に努力、大正三年來借地經營目下四十三英加を耕作中

堀田貢

廣嶋縣佐伯郡廿日市町
716 Dearborn St., Seattle, Wash.

明治九年生卅一年渡米、沙市定住蠲養殖に從事現在旅館經營、國語學校商議員、日會參事員、妻ラク、男敏、憲、博、女愛子、政子、美惠子

堀田專助

福岡縣糸島郡前原町
215 M St., Sacramento, Cal.

明治十四年生、旭製麵所並に東洋旅館(櫻府ァイ街二一三)卅九年渡米大正七年製麵所開業後東洋旅館經營、妻ナツの外に三男一女

堀田要兵衛

廣島縣佐伯郡栗谷村
2657 Lincoln Blvd., Venice, Cal.

明治廿一年生、大正四年渡米、羅府にて商業に從事する事三年、大正八年現地に轉じ爾來農園を經營す、妻信子、長男巖美あり

堀田芳三郎

愛知縣海部郡佐織村
510 20th St., Oakland, Cal.

明治十九年生、同卅九年渡米、櫻府地方にて農業に從事し現に妻小末ご共に堀田產院を經營する事七年餘、家族妻小末及一男一女

堀内長之助

和歌山縣那賀郡田中村
Rt. B, Box 131, Hanford, Cal.

明治二年生卅三年タコマ上陸、加州各地に就働後十五六年前當地に來り農園經營に從事し目下一子鐵吉に家督を讓り之れを後見す

堀内竹治

山梨縣南都留郡大石村
P. O. Box 227, Walnut Grove, Cal.

明治廿年生、卅七年渡米、學僕一年勞働十年桑港に洋服洗濯業經營現地にアスパラガス百卅英加歩合耕作、父小十郎、妻ハル、男利行

本田政治

熊本縣上益城郡豐秋村字萬ケ瀨
P. O. Box 234, Isleton, Cal.

明治六年生、卅五年桑港上陸、メリスビルに家内勞働傍ら勉學一ケ年餘、卅七年當地方に來りタイランドに定住十餘年、四十二年一時歸朝翌年再渡米、同地に農園二百五十英町を經營す、大正九年現地に轉じ七十餘英町の果樹を栽培今日に及ぶ、現に日本人會農事部委員、熊本海外協會及び九州人會副會長を兼任す、家族妻チキ(廿六)長男一馬(十九)次男勉(四)あり

本田長之助

和歌山縣日高郡比井崎村
1624 Fillmore St., San Francisco, Cal.

明治七年十月生、同廿八年六月英領加奈陀に渡航、同卅年桑港に來る、同卅五年より現在地に於て本田美術雜貨商を獨立經營して今日に至る、明治卅六年七月妻シナ子を呼寄せ、現に長男勇(十五)次男同(十二)長女壽代(九)次女球子(五)の四名あり、趣味は家族を連れ自動車の乘り遊び、住宅ウエブスター街一五二五

本田市之助

福島縣信夫郡渡村
Rt. 6, Box 75H, Los Angeles, Cal.

明治廿五年生、大正三年渡米、桑港に數ケ月滯在後南加州モンテベロに來り猪瀨氏と協同にて農園を經營す目下四十英加を耕作中

本田勝吉

福島縣安達郡二本松町
309 S. El Dorado St., Stockton, Cal.

文久三年生、明治廿六年渡米、沙市及桑港に奮闘數年、桑港に大黑屋、ポ市に惠比須屋料亭開業、目下須市に惠比須屋料理店を經營

(本、堀)

本田敬太郎

熊本縣八代郡文政村
P. O. Box 685, Brawley, Cal.

明治七年生卅二年渡米十三ケ年中加居住大正四年帝國平原移住大正六年歸國再渡米再度帝原居住瓜農園七十二英加經營家族在日本

本田吉二郎

和歌山縣那賀郡池田村
P. O. Box 363, Redwood City, Cal.

明治廿四年生、大正四年渡米、現地に來住實父熊之助氏を補佐して花園業を經營し現に土地五英加を所有す、妻及長男修、弟辰之進

本田久次郎

和歌山縣那賀郡池田村
Rt. 1, Box 342, Berkeley, Cal.

明治十五年生、卅二年渡米、中加地方にて農業後現地に來住花園業經營十年、實弟久郎氏事業を補佐す、妻マスイ子及び博、ひさ子

本田余吉

福岡縣遠賀郡蘆屋町
912 W. Slauson Ave., Los Angeles, Cal.

明治卅二年渡米、約七年間北加にて農業研究、同卅九年羅府に轉住庭園業に着手、同四十年來植木園經營、妻トク子、嫁アキノ、孫久野

堀内義利

山梨縣南都留郡大石村
P. O. Box 227, Walnut Grove, Cal.

明治卅年生、大正四年渡米、父米三郎明治四十年より八百英加のアスパラガス園を四條、岩岡兩氏と協同にて歩合耕作す、大正八年父の死後同園を繼續經營現在に至る、曾て都留中學に學び現に河下日本人會評議員たり、家族母オル、長妹タキ、次妹ハルエ、弟宗利、三妹フジエ、孰れも米國出生にて公立中學及小學校に通學中なり

本田政二郎　山口縣玖珂郡麻里布村　〔Cal.
明治元年生廿九年布哇渡航卅八年加州轉航櫻府河下にて果樹園經營大正十年櫻府ワイ街に野菜園四英加經營家族妻マス外二男二女
P. O. Box 151, 1402 5th St., Sacramento,

本田正吉　廣島縣佐伯郡五日市町
明治十二年生、明治四十年桑港上陸、直に當地方に來り農園就働羅府に二年間活動、昨年來現所に葡萄園の經營に奮闘す、家族妻靜子
Rt. A, Box 21, Parlier, Cal.

本田實　熊本縣上益城郡龍野村
明治廿一年生、卅四年渡米、研學の傍ら數年勞働後ち各地に農園經營現地にて二百英加アスパラガス園耕作、妻フサ、義一、龍雄、龍子
P. O. Box 117, Walnut Grove, Cal.

本田末吉　熊本縣下益城郡豊野村
明治十八年生、卅九年渡米、現住所に於て理髪店を經營十六年に及ぶ、家族妻松野（芫）長男保男（六）　瑠璃子（二）
3101 L St., Sacramento, Cal.

本田常三郎　福嶋縣田村郡高野村
明治十九年生、四十五年渡米、東部各州に轉住五年後加州に來り野菜園經營大正七年來義兄と協同花園十英加經營、妻サノ及常彦、明
Rt. 6, Box 987C, Los Angeles, Cal.

本田諭吉　廣島縣安藝郡仁保村
明治十一年生、卅二年渡米、料亭、當初農業に從事、十五年前加州に來り現業經營十年、妻しなよ、長男博、長女初子、次女昌子
24 E. Washington St., Stockton, Cal.

本田彌吉　廣嶋縣山縣郡安野村
明治卅六年布哇より轉航以來當布市農業界に入り葡萄園四十英加購入經營、大正五年來自動車修繕及バタリー業兼營中
P. O. Box 195, Fowler, Cal.

本多德二郎　和歌山縣那賀郡池田村
明治廿一年四月生、卅六年二月渡米、三年間花園業に從事し四十四年再渡米後榎本花屋を共同にて經營し一般花卉を栽培販賣す
1751 Sutter St., San Francisco, Cal.

本多鶴吉　神奈川縣足柄上郡曾我村
明治十三年生、卅七年桑港上陸、加州ビショップ在住八年後當地に苗木園の傍ら果樹園の經營に努力現に廿五英加の苗木を栽培す
Rt. B, Box 191, Sanger, Cal.

本郷榮太郎　和歌山縣海草郡紀三井寺村
明治六年生、卅三年渡米、コ郡古參の一人にて多年公共の爲め盡瘁長男芳一氏と共同現に七十餘英加の果樹園經營、家族妻千代子
P. O. Box A5, Martinez, Cal.

本郷猪平　熊本縣上益城郡白旗村
明治十九年生、同卅七年渡米、羅府に數年學僕をなし同四十一年來現住地にて農業經營、妻タマキ及び勳、泰子、淳の子女あり
Rt. 1, Box 464, Gardena, Cal.

本郷新藏　熊本縣上益城郡白旗村
明治卅七年渡米、櫻府布市地方農園就働三年、後當地に來住苗木及苺園經營の傍ら農園請負業に從事、自動車及馬所有、妻雪野
Rt. 1, Box 14A, Orosi, Cal.

本間莊次郎

島根縣飯石郡波多村
Rt. 1, Box 127, Sacramento, Cal.

明治四十二年渡米大正三年より櫻府郊外に養鷄業經營中、長男義勇妻芳江子長女まつ子次女きよ子、次男正勇妻しづ長女信子

本阿彌彦六

東京府下下澁谷町
1601 Geary St., San Francisco, Cal.

明治廿四年生、大正二年渡米、慶應大學政治科卒業、政治經濟學研究の爲め渡米目下桑港青木大成堂支配人たり

本庄牧男

山梨縣南都留郡河口村
P. O. Box 133, Mt. View, Cal.

明治廿三年生、四十一年渡米、學僕三年の後亞郡マウンテンビューに來り農業に從事す、大正六年以來土地五英町の後見を爲す

本庄綱二

山梨縣南都留郡河口村
P. O. Box 133, Mt. View, Cal.

明治卅一年生、大正四年渡米、直に亞郡マウンテンビューに來住農業に從事し現に實兄牧男氏と共同にて農業經營に努力す

星虎一

福嶋縣大沼郡永井野村
Rt. 1, Box 386, Berkeley, Cal.

明治九年生、卅七年渡米麥嶺にて三英加の土地を所有花園業經營、加州切花組合長として活動、家族妻藤子、父一郎、母りや子及一女

星出保次郎

山口縣玖珂郡鳴門村
No. 7 D St., Santa Rosa, Cal.

慶應二年生明治卅八年桑港上陸、菓子店經營、震災後現住地に轉じ十五年防長旅館を所有經營、妻イシ、男常一、女鶴子、高子あり

星子篤次

熊本縣鹿本郡米野岳村
3802 Franklin Blvd., Sacramento, Cal.

明治卅二年渡米、上陸當初西洋料理法を研究し一流料理人として就働する事多年、大正四年妻子を呼寄せ現に料理人として就働す

星子寅太

熊本縣鹿本郡稻田村
Rt. 1, Box 402, Fresno, Cal.

明治廿三年生熊本中學出身四十一年渡米學僕三年後農業し大正六年葡萄園四十英町購入現日會常議員青年會長妻はるみ及三男一女

星子寛次郎

熊本縣鹿本郡米田村字南嶋
P. O. Box 325, Isleton, Cal.

明治六年生、廿六年布哇渡航、農園經營數年、卅五年歸國、熊本大陸移民會社に業務代理として二ケ年勤務、越て四十年再度布哇渡航直に大陸に轉航コートランド地方に農業一年、翌年アイルトンに移住、山本、西岡兩氏共同ビンズ、アスパラガス等二百英加經營三年、四十四年現在の家屋を購入食料品雜貨店を經營、五年前より正金、住友兩銀行送金事務を取扱ふ、現日本人會評議員、熊本海外協會支部長、九州人貯蓄組合長たり、家族妻クマ(四十)廣之(十六)寛(十一)シメ子(九)秋子(七)繁(五)の米國出生三男二女あり

星野伊勢太郎

神奈川縣足柄上郡酒田村
Rt. Box 299, San Lorenzo, Cal.

明治七年生、卅八年渡米、沿岸地方に農園經營、四十三年一時歸國、再渡米後亞郡大地主ヤング氏農園請負傍ら長男米藏農園經營

星野芳造 神奈川縣小田原町萬年町四丁目 200½ K St., Sacramento, Cal.
明治四十年渡米桑港に勉學三年リノに洋食店經營十年大正八年現地に來住料理店開業後アラスカホテル經營、妻永子、俊子、勇、輝雄長女つぎ、次女千鶴子(十一)鶴代(十)久子(八)八重子(七)の外一男一女

星山末松 新潟縣中蒲原郡大江山村 1157 Highland Ave., Hollywood, Cal.
明治十七年生、卅八年渡米、羅府にて六年就働し後羅府を中心として農園を經營、目下ハリウツドにて庭園業に從事す、妻フキ

星山彌十郎 新潟縣中蒲原郡江口村 P. O. Box 29, Livingston, Cal.
明治卅六年渡米、ユカヤ地方にて約六ケ年ハツプス請負をなし、桑港大震災の翌年リビングストンに來り現在葡萄園を耕作す

星崎仙右衛門 神奈川縣小田原町 468 Broadway, El Centro, Cal.
明治廿四年生、呼寄渡米、公立中學校卒業、大正元年帝國平原移住食料雜貨店經營、家族妻イネ、アキ子(三)ヒデ子(一)弟平八郎在學中

星崎富三郎 神奈川縣足柄下郡下府中村 P. O. Box 322, Lompoc, Cal.
明治十四年生、卅一年渡米、バカビルに八年、南加に八年在留後現所に定住農業し旅館及球場經營、妻シゲ、テルヨ(三)トミヱ(一)ろ(五七)及楠次郎(廿)雄之助(廿四)同妻靜子(十八)孫岩枝(一)あり

星澤慶藏 熊本縣八代郡下嶽村 Rt. 2, Box 538, Inglewood, Cal.
慶應元年生、明治卅三年渡米、華州に三年鐵道勞働後櫻府及羅府に農業十數年、一時歸國大正九年來現住地に農業經營、妻ジユキ千九百年渡米、爾來廿三年間桑港に於て刺繍製作並に販賣業獨立經營、傍ら桑港美術學校に入り繪畫及美術意匠を研究す

細井米吉 横濱市根岸町柏葉 1901 Sutter St., San Francisco, Cal.

細濱岩吉 和歌山縣那賀郡山崎村 P. O. Box 105, Isleton, Cal.

細田助十 廣嶋縣高田郡刈田村 Rt. 1, Box 238, Fresno, Cal.
明治十二年生卅五年布哇渡航卅八年渡米北加にて農業十年苺及苗樹業七年大正十年現地に來住葡萄果樹園經營、妻まき、長女みや子

細川重太郎 香川縣三豊郡財田村
明治四十年渡米四十五年以來 Curtis Studioに勤務、美術寫眞集家大正八年歐米繪畫携帶歸國上野に展覽會開催妻シヅ子重忠貴香愛子
1532 Post St., San Francisco, Cal.

細川末吉 山口縣玖珂郡麻里布村
明治廿年生、卅九年布哇より大陸轉航、ホルソムにて農園經營八年後鐵道從業大正八年より現地にて細川旅館經營、妻セツ子及三女
208 M St., Sacramento, Cal.

細川節吾 廣嶋縣安佐郡安村
明治十七年生、卅二年渡米、沙市定住デニ學校に研學後美術店經營六年現在桂庵業の傍ら農園材木輸出業經營、果物鑵詰會社幹事
107 16th So., Seattle, Wash.

細川徳柄 長野縣諏訪郡富士見村
明治廿三年生、卅九年沙港上陸、同市にて諸種の商業に從事し現に華州スカイコミシに居住、大北鐵道會社のホーマンたり
P.O. Box 132, Skykomish, Wash.

細川若松 和歌山縣日高郡湯川村財部
明治卅九年渡米、オクスナードに五年、羅府附近に養豚業五年、一時歸朝し現に野菜園を經營す、妻トミ及一女百合子、三女在日本
P.O. Box 613, Sawtelle, Cal.

細谷宮次 熊本縣熊本市京町二ノ一三一
明治十七年十二月生、同卅八年渡米、桑港に三年、沙港に七年勉學、大正八年來ガーデナ學園に奉職、妻ミホ、縣立熊本女子師範卒業
Rt. 2, Box 103C, Gardena, Cal.

市場村一 廣島縣高田郡丹比村
明治廿年生、同卅八年渡米、現地に來住し現に旅館及球場を經營す樓亞日會參事員として盡瘁す、家族妻チフェ、長女登喜子あり
28 N. Main St., Lodi, Cal.

市川順太郎 熊本縣下益城郡年禰村字拂川
慶應三年生、明治廿六年渡米、コ郡同胞の先驅者にして地方の爲め貢獻不尠現に四百五十英町の果樹園を逸見氏と協同にて經營す
T.O. Box 107, Danville, Cal.

市川龜一郎 和歌山縣海草郡西脇野村
明治廿二年生、卅八年渡米、沙港に商業經營五年、現地に來住、果樹園耕作十數年現に百卅五英加借地經營、青年會幹事、妻濱江及一女
P.O. Box 421, Winters, Cal.

市川才太郎 福島縣安積郡永盛村
明治十五年生、卅五年渡米、羅府サンタババラに洋食店、大正五年帝國平原に移住、石田義忠氏と協同酪農經營、乳牛百頭飼養
Rt. B, Box 43A, Holtville, Cal.

市川三六 廣島縣高田郡井原村
明治五年生、廿九年加奈陀上陸、古屋商店に勤務、後來加し果物仲買業經營、大正元年來二回に葡萄園百廿英町購入經營中、妻ツル
Rt. C, Box 188J, Fresno, Cal.

市川莊吉 山梨縣南都留郡西桂村
明治十三年生同卅九年渡米南加羅府に居住一年北加にて果樹園栽培に從事する事十餘年現に廿五英加を借地耕作す、家族妻ミ二男
P.O. Box 353, Suisun, Cal.

市川忠義 山梨縣東八代郡高家村
明治十九年生、卅七年渡米、勉學數年後當地に移住速水伊右衛門 Rt. No. 3, St. Anthony, Idaho
氏と協同農業經營十二年、二百四十英加經營、馬數頭自動車一臺

市木守知 高知縣高岡郡新居村 「Co., Stockton.
明治廿二年生、卅八年渡米、直に須市河下諸島にて農園經營現に No. 8, King Island, Care of C. M. B.
キング島に於て二百英加藷園耕作、妻寅壽、長女香代(三)

市本利市 廣島縣安佐郡大林村
明治九年生、卅年渡米、布哇にて農業に從事、卅八年大陸轉航、當地 P. O. Box 557, Vacaville, Cal.
に來住、果園借地耕作八年、妻タス(廿一)ツヤ子、利雄、マサ子、巖

市村善作 新潟縣北蒲原郡笹岡村
明治廿年生、四十年渡米、上陸後桑港に於て學僕として P. O. Box 45, Hanford, Cal.
在住する事約一ケ年の後羅府を始め加州各地に轉住三ケ年にして
現所に居を定め農園經營に志し山本熊太郎氏及び武田慶三氏と共
に果樹園及び苗木園を起し奮闘の結果遂に今日の基礎を築き現
に耕作反別一千數百英加に及び中加に於ける最大農園たり、家
族妻貞子

市尾喜一郎 熊本縣飽託郡春日町
明治元年生、帝大法學士、熊本市助役として勳六等に叙せられ渡米 883 Sacramento St., San Francisco, Cal.
後法律及保險事務に從事す、妻初子桑港協和學園を創立校長たり

伊知地共善 麑島縣 Fountain Grove, Santa Rosa, Cal.
明治七年生、同廿九年十月渡米爾來加州ソノマ郡に定住し現在サ
ンタローザ長澤釀造所實務支配人たり、妻ヒロサ及幸助(二)

伊田幸太郎 岡山縣阿哲郡矢神村 「Co., Stockton.
明治卅九年渡米格州オルトに土着し日本食料品店球場を開業後土 P. O. Box C, Ault, Colo.
地購入農業牧畜業に從事し現に專ら農業を經營す、妻及二男二女

伊田又治郎 岡山縣阿哲郡神代村
明治四十年渡米大正七年より農業及和洋食料品店經營、宅地六ロ P. O. Box C, Ault, Colo.
ット、家屋二軒及農地百六十英加所有、妻及長男帝大次男米中在學

伊井里次郎 愛媛縣東宇和郡俵津村
P. O. Box 91, Guadalupe, Cal.

伊井鋪一 廣島縣佐伯郡水內村 [Stockton, Cal.
明治廿二年生、四十年渡米、布市、桑港羅府等に居住洋服業に從 9 Bacon Tract, Care of C. M. B. Co.,
事し大正七年より須市河下にて農園を經營す、妻秀代、長女梢(四)

伊加田定平 廣島縣沼隈郡田島村
明治十七年生、四十年渡米、ガイスビルに五年後ペタルマに來住土 P. O. Box 90, Petaluma, Cal.
地五英町所有平均五千羽の養鷄業に從事す、妻シナ子、二男三女

伊川辰二 廣島縣佐伯郡水内村 Rt. A, Box 169, Fowler, Cal.
明治四十年布哇より轉航以來當地に定住、撞球場經營三年、爾來農界に入り葡萄栽培に努力現に七十英加を耕作、妻及び一男一女

伊奈瀧藏 山梨縣東山梨郡上萬力村 654 Ellis St., San Francisco, Cal.
明治四十年五月渡米、大正六年三月一時歸國、同年十二月再渡米爾來日米新聞社に勤續、演藝を好む、家族五人妻德代長男周外二女

伊尾木豐重 高知縣長岡郡長岡村 508 E. 14th St., Oakland, Cal.
明治廿一年生、卅九年渡米、爾來王府に居住、花園業を經營現今事業を數ケ所に擴張し主に室外花卉を產す、家族妻要子及一男一女

伊佐善喜 沖繩縣中頭郡中城村 Rt. 1, Box 1A, Florin, Cal.
明治十八年生、同卅八年桑港上陸、同四十五年フロリンに移り土地廿三英町購入、葡萄園を經營す、家族妻歌子、明治卅六年生

伊勢田曉介 福岡縣遠賀郡底井野村 1438 Hawardo Ave., Riverside, Cal.
大正四年五月沙港上陸、各所に就働し後南加リバサイドに農園經營現在に至る、家族父梅太郎、妹初枝、妻マサオ、長女リリー

伊集院盛治 鹿島縣姶良郡國分村 P. O. Box 221, Moneta, Cal.
明治十八年生、卅九年渡米、加奈陀にて二年勞働後羅府を中心として農業經營今日に至る、妻チカ、長女ミツル、次女フキ子あり

（伊）

伊丹峰造 岡山縣吉備郡惣社町 R.F.D. A. Box 103, Parlier, Cal.
明治廿年生、卅九年渡米、羅府附近に在住する事十餘年、一時歸朝、大正六年當地に來り果樹栽培に努力目下廿英加を耕作中

伊藤武平 廣島縣比婆郡塩原村 Rt. 1, Box 118, Baldwin Park, Cal.
明治八年生、卅六年渡米、ソノマ郡、櫻府等に居住後現住地に移住苺園十英加經營、家族妻サワエ、女タツコ、榮、男登

伊藤文作 廣嶋縣山縣郡吉坂村 Star Rt., Box 55A, El Centro, Cal.
明治十七年生、卅九年渡米、山中部に鐵道ホーマン十數年、大正九年帝國平原エルセントロ移住、農園經營、家族妻オシモ在日本

伊藤代次郎 三重縣桑名郡長島村 P. O. Box 415, Red Bluff, Cal.
明治十九年生、大正元年九月渡米、同四年レッド・ブラフに移り果樹野菜及苺園を經營す

伊藤圓次郎 三重縣三重郡羽津村 R.F.D. No. 2, Hooper, Utah
明治四十年渡米、鐵道勞働一年、愛州に商店開業、大正二年鹽湖市に和洋食店開業、四年現地に移り農園五十英加經營、妻スミ江（廿八）

伊藤圓吉 福岡縣田川郡添田町 93 Myrtle St., Santa Cruz, Cal.
明治五年生、廿三年渡米、山林業に從事十八ケ年、妻マサエ、長男松郎（五）長女ルース（二）義弟上野登事業に協力中、現住宅を所有す

伊藤榮藏　和歌山縣那賀郡池田村
明治五年生、卅五年渡米、加州ソラノ郡に於て果物栽培及仲買業に就働一年後現所に移り兄弟協同現に十九英町の野菜園を經營す
Rt. No. 2, Central Point, Oregon.

伊藤榮次郎　愛知縣海部郡神守村
明治卅九年渡米、各地に勞働五年後農園を經營、大正九年より現地にて百六十英加アスパラガス歩合耕作、家族妻シカ、男忠則、正義
Rt, Box 99E, Walnut Grove, Cal.

伊藤悅二郎　愛知縣海部郡佐織村字五軒家
明治十四年生、卅一年桑港上陸、フレスノに農園就働一年、當河下に農園經營二年、桑港に居住六年白人家庭勞働傍ら勉學後商業を營む、大正二年一時歸朝翌三年再渡米當地に來住果樹園を經營現に百廿英町を栽培す
家族妻トク、長女夏枝(八)次女春枝(六)
P. O. Box 73, Courtland, Cal.

伊藤富士　愛知縣海部郡立田村
明治廿七年生同四十一年渡米現地にて七十英加アスパラガス及キヤナル島にて百五十英加種子物耕作五年農馬具所有妻キヌ男英哉
P. O. Box 215, Walnut Grove, Cal.

伊藤權作　三重縣三重郡富田町
明治卅一年生、大正七年渡米、南加に農園就働一年羅府に一年後現所に來り兄弟協同野菜園經營に努力し過般迎妻の爲め歸國す
3898 Montclair St., Los Angeles, Cal.

伊藤權助　三重縣三重郡富田町
明治卅八年生、大正七年渡米、グレンデールに至り渡邊氏の農園に就働一年後現所に移り兄弟協同現に十九英町の野菜園を經營す
3898 Montclair St., Los Angeles, Cal.

伊藤晴之　東京市外巢鴨町巢鴨新田八三一
千八百八十七年十二月廿四日長野縣に生る、千九百〇五年五月東京私立錦城中學卒業、千九百〇六年五月桑港上陸、千九百十年六月費府高等學校卒業、千九百十五年五月加州大學齒科卒業、同年六月開業試驗合格、同年七月華村市に開業、千九百十八年九月より一ヶ年ハーバード齒科大學院に學びD・M・Dを得、千九百二十年五月十七日靑柳柔子と結婚、千九百廿一年十二月現住地に移り開業中
1431 Tulare St., Fresno, Cal.

伊藤初次郎　三重縣三重郡富田町
明治廿三年生、四十五年ポ港上陸、羅府に來り專心野菜耕作に努力し四年前現地に來住十九英町を經營す、目下迎妻の爲め歸國中
3898 Montclair St., Los Angeles, Cal.

伊藤七司　福嶋縣岩瀨郡須賀川町
一九一五年四月渡米、仙臺東北學院及び早稻田大學英文科出身、渡米後間もなく日米新聞に入社、東京及び大阪朝日新聞通信員を兼ぬ、妻菊子、長男光春
2569 Post St., San Francisco, Cal.

伊藤兵藏 鳥取縣東伯郡日下村
337 11th St., Oakland, Cal.
明治卅九年渡米、灣東地方に定住各種の事業に關係し數年前より現地にタイヤ修繕業を經營す、家族妻トキ次女幸子あり

伊藤一雄 宮城縣遠田郡南鄉村
Rt. 2, Box 59, Dinuba, Cal.
明治卅年生、一九二五年渡米、櫻府附近に於て野菜園經營後貸自動車業開始爾後現所に於て研究的勞働に從事明年事業經營の用意中

伊藤一男 神奈川縣橫濱市根岸町
412 Cordora St., E. Vancouver, B. C.
明治十九年生、同卅九年十一月渡航、爾來加奈陀バンクーバー市に居住し、現在輸出入業に從事

伊藤繼二郎 三重縣桑名郡木曾崎村
Forestville, Cal.
明治廿九年生、一九一五年渡米、爾來ソノマ郡に定住し林檎乾燥業に從事す、妻サイ、長男次夫(一)あり

伊藤喜之助 福島縣安達郡油井村
Rt. 1, Box 41, San Fernando, Cal.
明治八年生、三十五年布哇渡航、卅七年大陸轉航オクスナードに來り友人の農園に二年後獨立大根耕作三年、長濱に野菜類栽培二年、ダーネーに大根耕作、一九一四年讃港に赴き野菜園經營四年、一九一八年一時歸朝、翌年再渡米爾來現所に百七十五英加の野菜園を經營す、喜藏卷造の二弟あり

伊藤喜兵衛 宮城縣遠田郡南鄉村
214 M St., Sacramento, Cal.
仙臺館、明治六年生、卅八年桑港上陸、大正元年櫻面都に於て前記旅館業並に貸自動車業經營家族妻タキオ長男一雄次男一志三男猛

伊藤喜代治 福岡縣朝倉郡三輪村
1280 W. 39th St., Los Angeles, Cal.
明治四十年二月渡米、羅府に於てホテル兼ミルク業に從事し目下果物店を經營、自動車を所有す、妻及一男一女あり

伊藤清富 和歌山縣海草郡西山東村
955 N. Western Ave., Los Angeles, Cal.
明治卅七年渡米桑港に三ケ年修學羅府ハリウツドに移住六ケ年櫻旅館及桂庵經營續て花園業並に切花店經營今日に至る、妻サヨ子

伊藤鑛輔 岡山縣英田郡林野町
215 Heary Bldg., Portland, Oregon
明治四十年渡米、保險及仲買業、一九一九年『オレゴン・ライフ』日本人部主任として入社其他各種保險事務及仲買業を經營家庭三男

伊藤幸四郎 廣島縣神石郡古川村大字吉ケ迫
P. O. Box 371, Mt. View, Cal.
明治九年生、卅三年布哇渡航、卅九年渡米、加州佐市附近に居住し大正八年現住地に移住、苺栽培に從事、妻ヨシノ、男岩人、女ハルヨ

伊藤政五郎 愛知縣海部郡佐織村
R. B. Box 247A, Kingsburg, Cal.
明治十四年生、卅三年渡米、ウ村にて菜根園經營七年、アキヤンポに八年後當地に來り果樹栽培に志し借地經營す、家族妻及び一女

（伊）

伊藤政五郎 愛知縣海部郡佐織村
明治十五年生、卅三年渡米、勤勞七年後各地にて農園經營、現地P. O. Box 83, Walnut Grove, Cal.
にてアスパラガス園百八十英加協同にて耕作三年、家族妻ヨシエ

伊藤又三郎 愛知縣海部郡佐織村五軒屋
渡米以來不老林に土着十三年、農業に從事し現に葡萄園廿五英町Rt. Box 125, Florin, Cal.
歩合耕作す、家族妻コウ子、繁春(八)幸雄(六)清(五)勉(一)

伊藤巳之助 鳥取縣鳥取市御原町
日本バプテスト神學校卒業、瀨戸内海傳道に從事し大正十年渡米P. O. Box 126, E. San Pedro, Cal.
現在サンピードロ日本人教會牧師たり

伊藤正直 和歌山縣海草郡西山東村
明治卅七年渡米、四十年ハリウッド學校卒業デトロイト・アケデナ955 N. Western Ave., Los Angeles, Cal.
機械專門學校入學四十五年卒業爾來自動車業經營妻雅子長男正一

伊藤直吉 和歌山縣日高郡名田村
明治十四年生、四十年墨國渡航、翌年入米、直に南加帝國平原にRt. 2, Box 27, El Centro, Cal.
定住キャンタロープ園四十英加經營現在に至る

伊藤直太郎 愛知縣海部郡鍋田村
明治卅九年八月沙港上陸、央州にて洋食店及び沙港にてホテルを827 San Julian St., Los Angeles, Cal.
經營目下南加羅府に於てサン農產商會及果物店を經營す、妻ツル

伊藤齊次郎 愛知縣中島郡萩原町
明治卅二年十一月沙港上陸、直に加州リバサイドに移り農業の經Rt. 1, Box 142, Riverside, Cal.
營に從事し現在に至る、家族妻セキ、長男知男(十二)あり

伊藤三藏 福岡縣築上郡八津田村
明治八年六月生、卅二年シャトル上陸、諸種の事業を經營し現今1012 So. 1st St., Yakima, Wash.
華州ヤキマ市に於て農產物仲買商會を經營す

伊藤佐太郎 廣島縣甲奴郡田総村
文久二年生、明治卅六年渡米、亞市にてサンタクラ、洗濯所を經1605 Park St., Alameda, Cal.
營し傍ら地方日會長並に在日會參事員として公共事業に盡瘁久し

伊藤誠一 愛知縣海邊郡鍋田村
明治卅三年生、大正四年渡米、厨人、叔父荒尾梅次郎氏の事業を315 E. Main St., Medford, Oregon
補佐して成功せしむ、性謹直業務の餘暇學業に勵む

伊藤猛 廣島縣安佐郡龜山村
明治廿二年生、四十年渡米、八ケ年桑港居住中學課程修業、大正四Rt. 1, Box 45, Brawley, Cal.
年羅府移住石光商店勤務、大正十年來南加帝國平原にて農園經營

伊藤武男 伊豫松山士族
明治四十一年七月東京高等商業學校卒業明治四十三年一月渡米、25 Madison Ave., New York, N. Y.
現職三井物產會社紐育生糸支部長代理

伊藤竹次郎 千葉縣若津郡木更津町 326 N. San Pedro St., Los Angeles, Cal.

明治十一年生、同卅年長谷川泰氏創立の東京濟生學舍にて醫學を修め內務省醫術開業免許を得しも進んで斯道の蘊奥を究めんこし翌卅一年渡米桑港に上陸す、專ら語學研究の傍ら現日米新聞の前身北米日報に健筆を揮ふ事年餘、松丸鉉吉氏の懇望を容れ邦人最初の病院に主醫たる事二年、ポ市に半年布市に一年居住後同卅五年再度桑港に來住デューポント街に醫術開業二年、同卅七年春南加羅府に轉じ爾來當市に定住ラフエット街に伊藤病院を創立し大正元年現所に移轉す、醫術開業廿有餘年桑港の黑澤氏に次ぐの元老にして貧者に對しては無料診察を施し仁術の本義を實行自ら快しこす加ふるに多年の經驗と學識と相俟つて伊藤ドクターの名南加に知らる、副業こして先年日墨產業會社を創立し現に其副社長たり、尙ほ近郊モンテベロにて農園五十英町を經營し高梨三藏氏をして擔任せしめ又パサデナにて花卉栽培業を經營す、氏は實に南加に於ける一大中心人物にして前年中央日本人會々長に當選し羅府日本人會々長を兼任せり、現に南加日本人醫師會專務理事、第一學園理事長、日本人會社交部常盤俱樂部理事長こして公共事業に盡瘁する事甚大也

家族妻鳥子及び須美子、文雄、禎二、節子あり

伊藤富吉 廣島縣佐伯郡廿日市町 P. O. Box 54, Acampo, Cal.

明治十八年生、同卅五年渡米、現地に土着し農業を經營する事廿餘年樓亞日會長及參事員こして公共事業に盡瘁する事久し

（伊）

伊藤藤吉 熊本縣宇土郡網津村網津 No. 5 Betabel, San Juan, Cal.

明治廿四年生大正二年實父乙吉氏の呼寄にて渡米華村に在留後現住所に農業四年目下三英加を借地し苺園を經營す母ハツエ妻チジ

伊藤績 熊本縣宇土郡花園村 1921 W. Front St., Selma, Cal.

明治廿四年布哇生、日本にて高等小學校卒業、同四十年渡米、現地にて公立小學校卒業、目下商業の傍ら廿英町の葡萄園を所有耕作

伊藤由松 岐阜縣海津郡東江村 133 E. 53rd St., New York, N. Y.

明治廿年八月生、日本にて和服商を營み四十年渡米、爾來專心嶄新洋服裁斷法を研究し目下高級洋服店を經營大に活動す

伊東忠三郎 山口縣大島郡沖浦村 1116 3rd Ave., Seattle, Wash.

明治廿六年五月渡米、理髮業者組合長こして日白人の聯絡を計り北米日本人會々長、國語學校後援會々長、山口縣人會々長たり

伊東鞍吉 愛知縣中島郡平和村 127 S. El Dorado St., Stockton, Cal.

慶應三年生、明治廿五年渡米、食料雜貨商、農業經營廿餘年勤勞效あり須市に現業を創めて七年餘、家族妻カネ外五男二女あり

伊東末學 福島縣安達郡小濱町 Rt. 4, Box 85, Santa Ana, Cal.

慶應三年生、明治卅七年渡米、スメルザにセロリ十餘年栽培後現住地に五十英町野菜經營、妻ナヨ、長女ミツエ、次女ハマあり

伊豆川寅藏　靜岡縣庵原郡蒲原町
T. C. Box 68, Wilmington, Cal.
明治廿三年生大正二年渡米中加に居住後羅府に洋食店經營大正五年現地に漁業の傍ら墨國乾魚を輸入す、湊丸(四十馬力)漁船所有

伊津野房一郎　熊本縣球磨郡人吉町
1701 Buchanan St., San Francisco, Cal.
公認ドクトル、渡邊博士と帝國病院を經營大正五年加州醫術開業試驗合格、爾來伊津野醫院經營最新式X光線治療器の設備を有す

伊豆野龜　熊本縣上益城郡甲佐町
T. C. Box 63, Seal Beach, Cal.
明治卅年生、大正三年渡米、佐市に學僕二年、キングシテーに大根耕作一年、大正七年來現地にポテト及び野菜卅五英町を耕作す

一木金藏　福岡縣三井郡太刀洗村 [Stockton, Cal.
No. 1 Mandeville, care C. M. B. Co.,
明治廿二年生、卅九年渡米、直に須市河下に來り上記牛島農園に入り現に農園六百英町を監督經營す、妻ワカ、長男常喜、長女タマエ

一村滿成　熊本縣
630 N. 5th St., San Jose, Cal.
一九一〇年布市佛教會駐在開教使として渡米、一九一四年山中部佛教會創立の爲め轉任、一九一七年佐市本願寺及獨立兩佛教會の合同解決の爲め來任し其目的を達成して現在に及ぶ

一ノ口長作　熊本縣下益城郡西砥用村
512 Hawthorne St., Monterey, Cal.
明治十九年生、卅九年渡米、農業數年後一時歸國再渡米し、大正五年より當地にて漁業に從事す、家族妻イキノ、長男忠男

一ノ瀨ハル　福岡縣八女郡木屋村
1647A Post St., San Francisco, Cal.
明治十一年生、大正五年渡米、大正九年二月歸鄉同六月夫備死亡同年十二月長男實(十)同伴再渡米、理髮業經營今日に及ぶ

一富梅次郎　福岡縣三井郡善導寺村
T. C. Box 403, Redwood City, Cal.
大正六年渡米、園藝を實地研究三年後渡邊萬龜雄氏と協同にて花園業を經營する事四ケ年、家族長女ありヨ

一氏菊次郎　島根縣八束郡揖屋村
205½ Forest Ave., Pacific Grove, Cal.
明治廿二年生卅九年渡米桑港にて靴工業を學び多年斯業に從事昨年現住地に靴工業を開店す、妻カツノ、長男仲清、次男襄、三男壽三

一山武一郎　熊本縣下益城郡小野部田村
Rt. A, Box 144, Tulare, Cal.
明治八年生、同卅六年渡米、專らツラレ郡に舊闘、大正二年歸國再渡米、テプトンに農園經營現在ツラレに居住す、妻彌生及三男四女

出野靖一　愛媛縣松山市南歩行町
1072 Post St., San Francisco, Cal.
文久元年生、明治十七年より十一年間伊豫鐵道會計課員たり、後松山米穀株式取引所仲買店及び小野山銅山を經營せしも思はしからず渡米す、山中部に至り鐵道會社に就働後桑港に轉住家庭勞働に從事し大正四年より相摸屋旅館、すし源を經營す、家族妻ナヲ長男順造(桑港ヒールズ商業學校在學)四女ヒサ有り、他は既に嫁す

一安 博孝 岡山縣吉備郡下倉村
明治七年生、卅三年渡米、桑港ヒーロー湯經營後王府マーケット洗濯所經營、大正三年より保險業、桑日會參事員、家族妻及四男二女
2151 Fine St., San Francisco, Cal.

家入 政平 熊本縣菊池郡護川村
明治十三年生卅九年布哇より轉航ワイオミング州に勞働五年、大正元年加州に入り農界に奮闘現所にて五十英加の葡萄園を經營中
R. A. Box 406, Reedley, Cal.

家村 清二 鹿島縣姶良郡國分村
明治卅九年一月渡米、南加に奮闘する事數年サンバナデノに於てホテル及洋食店を經營し目下現住所に於て紐育ホテルを經營す
305 E. 2nd St., Los Angeles, Cal.

家城 秀夫 兵庫縣出石郡出石町
關西學院出身、明治四十年十月渡米、爾來王府に居を定め王府南美以教會の爲め盡力し現に切花店を經營す
289 6th St., Oakland, Cal.

家木 金太郎 東京市淺草區西三筋町
明治八年生、卅六年一月渡米、桑港に十九年在住桑港病院を經營傍ら藥劑師としてウエークリー藥店に勤務、家族妻英子
1808 Bush St., San Francisco, Cal.

五十嵐 兼松 新潟縣北蒲原郡中條町草野
明治元年生卅一年渡米プラサ郡に來り食料品店經營大正十年土地十英町購入養鷄業に從ふ前日會長現美以教會役員妻年子三男三女
Rt. Box 25, Loomis, Cal.

五十嵐鎌二郎 千葉縣香取郡多古町
明治十九年生、同卅九年沙港上陸、桑港に來り大正九年一時歸國再渡米、櫻府に於て從前より商業に從事す、家族妻トシ子、長男信雄
1215 3rd St., Sacramento, Cal.

五十嵐 季 福島縣耶麻郡關柴村
明治廿五年生、四十一年沙港上陸、帝國平原に瓜園百英町經營數年大正九年一時歸國、現に野菜園廿五英加栽培、家族妻トシ(芸)
4622 Adams St., Los Angeles, Cal.

井原 孫二 廣嶋縣安藝郡中野村
明治十七年生、卅五年桑港上陸、直に當地方に來り農業に從事努力の結果現に四十英加所有葡萄園を經營中地方協議會の副會頭たり
R. A. Box 262, Reedley, Cal.

井原 寅市 廣嶋縣山縣郡安野村
明治十四年生、卅二年渡米、羅府及オクスナードに各六年、數個所にて商業に從事、大正八年現地移住、荒川商店支配人として勤務
P. O. Box 402, Brawley, Cal.

井出 半之進 東京市小石川區大門町
明治四十三年慶應普通部を卒業し渡米、商店及び鐵道就働後伴商店に勤務
34 N. 3rd St., Portland, Oregon

井出 欽一 長野縣南佐久郡川上村
明治廿一年生、金澤醫專出身、同附屬病院、東京赤十字病院、東京岩嶋病院奉職、大正九年渡米華州大學在學、妻ヒロ子(女醫)長男米夫
6/0 Jackson St., Seattle, Wash.

井出又作 石川縣金澤市下堤町 509 Grant Ave., San Francisco, Cal.
明治十一年生、同卅九年三月渡米、美術雜貨商並輸出入商、同四十二年井出美術雜貨店を創立、現に神戸市三の宮支店及び石川縣寺井村に陶器製造所等單獨經營、家族妻小卷の外娘勝子(十七)あり
住宅ウエヴスター街一五五四、電話ダグラス五八六八

井出安吉 福岡縣筑紫郡筑紫村 [ton, Cal.
井手安一(同上)辻宗次郎(熊本縣鹿本郡) 山口健太郎(山口縣下益城郡) 米積嘉太郎(熊本八代郡) 五名協同百十英加農園を經營す

井手勘二郎 福岡縣糸島郡北崎村 121 Oak St., Marysville, Cal.
明治十八年生、卅九年渡米、チーコ及オロビルにて洗濯事業經營大正八年より洗濯所及び湯屋を經營す、妻小浪、男馨、女芳枝

井手律 佐賀縣佐賀郡東川副村 1618 8th Ave., E. Vancouver, B. C.
明治十九年一月生、同卅九年三月渡航、晩香坡市に居住し同四十年より日加用達會社員として勤續す、妻スミ及び一男一女あり

井手仙八 熊本縣飽託郡中島村 Rt. A. Box 22, Parlier, Cal.
明治廿七年渡米、理髪業九年、勞働十六年、現住地に葡萄園三十英町耕作する事三年、妻子及び圓滿なる家庭の所有者なり

井手靜吉 福岡縣朝倉郡松末村 T. O. Box 347, Colusa, Cal.
明治十一年生、卅七年渡米、ルーミスにて六十英加日本農園會社經營、大正七年よりコルサにて商業に從事、家族妻初喜二男二女

井手爲次 福岡縣三井郡太刀洗村 T. O. Mt. Diablo, Danville, Cal.
明治九年生、卅八年渡米、沙港に上陸後コ郡に移住し爾來農業に從事、現在八十五英加の果樹園を經營、家族妻律子及一男五女

井手鐵五郎 福岡縣糸島郡周船寺村 460 23rd Ave., Oakland, Cal.
明治十二年生、四十年桑港上陸、各地に轉働し大正三年一時歸國大正五年再渡米沙港上陸、現に庭園業に從事す、妻シトヨ及び一男

井手本逸次郎 廣嶋縣安佐郡日浦村 P. O. Box 514, Burnett, Cal.
明治卅九年渡米、南加長濱市に定住 十五年間農園 十英加を經營す、父の呼寄に依り次男健次(廿一) 三男光次(十八) 渡米同居

井戸本保之助 和歌山縣那賀郡奥安樂川村 1526 Geary St., San Francisco, Cal.
明治卅八年渡米しサンノゼハイスクールを經て桑港齒科大學に學び大正四年卒業以來桑港に開業す、大正九年一月東部に遊學し費府のペンシルヴエニヤ大學研究科にてドクター・オブ・デンタルサーヂヤントの學位を得、コロンビヤ大學研究科、ボストン齒科小兒科病院等にて研究し歸桑以來院內の設備を改善せり、大正十一年在米日本人會參事員に選ばれ會計役員たり、妻貞枝子

井形民藏 福岡縣三池郡銀水村 [Utah
110 W. South Temple St., Salt Lake,
明治十一年生、同卅八年桑港上陸、鐵道勞働三年農園經營三年後
現地に來住理髮店を經營す、家族妻タツ子、長男敏藏(三)

井口件一 廣島縣甲奴郡吉野村
P. O. Box 463, San Fernando, Cal.
明治十五年生、卅三年沙港上陸、羅府に來住農園經營廿餘年、現
に六十英町栽培、農業組合副會長、妻たつ、勉次(六)幸登(四)三郎(二)

井木亥一郎 熊本縣下益城郡西砥用村原町
106 So. Park St., San Francisco, Cal.
明治十三年二月廿六日生、卅四年八月廿四日渡米後現在の丸一
井木旅館を經營し親切と正直を以て評判高き人

井木繁喜 熊本縣下益城郡西砥用村原町
1631 Post St., San Francisco, Cal.
明治廿九年生、卅四年渡米、大正六年加州大學理科、同九年醫科
卒業一ケ年同大學附屬病院在勤、同十年八月帝國病院開業

井倉巳之助 三重縣志摩郡的矢村
327½ E. 1st St., Los Angeles, Cal.
明治四十年八月沙港上陸、大正二年迄雜業に從事、一日歸朝、同三
年羅府に來り郊外に農園を經營次で同九年帝國ホテルを經營す

井本正平 廣島縣芦品郡服部村
Rt. 4, Box 86A, Petaluma, Cal.
明治十五年生、卅五年渡米、亞都にて苺耕作後ソノマ郡ペタルマ
に來住爾來養鷄業三年現に二千羽所有、妻モト長男正司外三女

井本宇市 熊本縣飽託郡河内村
Rt. 4, Box 156A, Lindsay, Cal.
明治廿年生四十年布哇轉航櫻府に居住三年後リンゼーに移り廿英
町所有農業す、妻ツル、長男良男、兄八百八、同妻サミ及三男一女

井村慶三 山口縣玖珂郡桑根村
228 S. El Dorado St., Stockton, Cal.
明治七年生、同卅七年渡米、旅館業、十餘年須市河下リンヂ會社に
勤續、弟と共に現業經營七年、妻及二男の外孫二人

井村坂之助 愛媛縣越智郡岡村
8 St. Anne St., San Francisco, Cal.
明治十年生、卅三年渡米、實業社主、卅八年旅館開業後食料品店洋
食店經營、次に運送會社創立經營現時仲買業に從事、桑港日會役員

井上長太郎 島根縣那賀郡渡津村
P. A. Box 155, Parlier, Cal.
明治四十年桑港上陸布市地方に牧場經營五年果樹園栽培、三年前
四十英加の土地購入尚四十英加の借地と共に葡萄園經營中妻貞子

井上榮治郎 和歌山縣海草郡木本村
551 S. Fair Oaks Ave., Pasadena, Cal.
明治卅七年渡米、シヤトルに於て商業研究の爲め美術商店に勤務
同卅八年羅府に轉住目下植木園經營の傍ら動物園を監督す

井上福松 熊本縣玉名郡荒尾町
Rt. 2, Box 380, Burbank, Cal.
明治十七年生、卅五年渡米、羅府クレセント精乳所勤續十二年、爾
來現所に野菜及苺十五英加を栽培す、妻のぶ及悅子、豊の一男二女

（井）

井上房次郎 三重縣河藝郡一宮村 [Co., Stockton.
明治卅九年渡米、五年間學僕生活後農業に從事、大正四年迎妻、同 No. 27 Mandeville Isl., care C. M. B.
九年歸國再渡米、前記の地にて農業經營

井上石藏 神奈川縣足柄上郡吉田島村
明治十八年生、卅九年渡米、羅府に商業後苗木栽培に轉じポモナに P. O. Box 86, Gloryetta, Cal.
商店を經營し現住地に雜貨商店を經營す、妻ヒサ、妙子(三)勝巳(一)

井上甚九郎 福岡縣朝倉郡甘木町
明治七年一月一日生、同卅七年渡米、美術雜貨商を經營し大正七 253 Post St., San Francisco, Cal.
年合名會社岩田商會に入社現今支配人たり、家族妻イソ外一女

井上龜一郎 廣嶋縣神石郡永渡村
明治九年生、卅六年渡米、現所に定住し卅九年以來日本商會を創設 131 Main St., Watsonville, Cal.
經營今日に至る、此間日本人會々長たりしこと數年に及べり

井上寬太郎 嶋根縣邑智郡口羽村
明治十二年生、同四十年渡米、現在羅府市外パームスにて二百餘英 Rt. 1, Box 174, Palms, Cal.
加の砂糖大根耕作に從事し幾多公共の事に携はる、家族妻富子

井上勝造 福岡縣築上郡葛城村
千九百十二年傳馬齒科大學卒業、現地に齒科醫を開業白人間に聲 Evans Block, Denver, Colo.
望あり、數千弗を投じて住宅を購入せり、家族妻スキ子及び勝枝

井上健一郎 廣嶋縣廣島市研屋町
明治四十年渡米直に加州櫻府に定住し寫眞研究後獨立寫眞館を閉 121½ 4th St., Sacramento, Cal.
業し今に至る、家族妻久野子、長女美智子、次女喜代子

井上洋三 島根縣邑智郡市山村
明治廿二年生、島根縣立第二中學卒業、同卅八年沙港上陸、央州ポ P. O. Box 69, Acampo, Cal.
港地方に居住中川端一ミ協同野菜苺園廿英加を經營、四十三年加
州轉住、河下アイルトンにアスパラガス四十五英加耕作、後フロ
リダ州に移住農園經營三年の後再度加州に移り樓亞に果樹園二百
四十英加中川氏ミ協同借地耕作、家族妻美壽惠(廿)

井上吉二郎 和歌山縣那賀郡北野上村
明治廿二年生、卅九年渡米、桑港に滯在する事十年、亞都に移住後 Rt. Box 27N. Niles, Cal.
農業に從事現に四英加の苺園栽培、家族父龜太郎、妻鶴枝及三男

井上菊藏 和歌山縣海草郡本本村
明治七年生、廿六年渡米、羅府地方を始め各地に勞働後慶馬にて日 R. F. A. Box 198, Hanford, Cal.
本古物商及茶園を經營十年、目下當地に居住し農界に入り奮闘中

井上欣一 靜岡縣田方郡上狩野村
明治廿二年十二月生、同十二年渡米、華府在留五年最
430 Grant Ave., San Francisco, Cal.
社現に支配人として在勤、未だ獨身、趣味は運動

井上金藏 福岡縣八女郡横山村字上横山
明治卅八年轉航、布哇にて砂糖耕作請負をなし渡米後各地にて果
470 Rose St., Oakland, Cal.
園及庭園等の請負を業とす、家族妻さかに、一女二男あり

井上喜太次 熊本縣玉名郡大原村
明治十八年生、卅七年渡米、羅府附近に家庭及農園就働、大正九年
P. O. Box 627, Evanston, Wyo.
現所に移住花卉野菜六英加經營後現地に移住す、妻リハ、長男賢爾

井上清男 岡山縣吉備郡日近村
明治十七年生、卅六年渡米、ポ市定住洗濯業並湯屋經營現在に至
264½ Everett St., Portland, Oregon
る、家族妻サメ、長女千鶴子(九)次女清子(四)長男澄洲米國出生

井上幸次郎 福岡縣糸島郡雷山村
明治八年生、同卅二年ポートランド上陸、加州に農業四年後現地に
P. O. Box 220, Shelley, Idaho
移住現に百英加を所有經營す馬八頭所有、家族妻ます子(四十八)二男

井上琴治 高知縣安藝郡川北村
明治三十九年渡米、約四年園藝を見學し四十三年檜垣氏と共同花
P. O. Box 232, Redwood City, Cal.
園を經營し現に溫室六棟土地五英加を所有す、妻住枝及一男二女

井上正男 岡山縣赤磐郡西高月村
明治廿七年生、四十二年父喜二郎の呼寄にて渡米、華府在留五年最
P. O. Box 7, Mt. View, Cal.
近現住地附近に苺耕作、家族妻清子、弟瀧男、年子、一郎の二子

井上正朋 熊本縣八代郡八代町
明治廿四年生、大正七年渡米、同五年東京高等商業學校專攻部出
Rm. 545 Railway Exchange Bldg., Chicago, Ill.
身、商學士、大阪商船會社市俄古出張所主任

井上又次郎 廣嶋縣安藝郡矢野町字東
明治十四年生、同三十五年渡米、葡萄園二十七英町所有經營、日
Rt. Box 142, Florin, Cal.
會常議員たり、妻筆代、長男朝雄(六)長女政江(三)あり

井上巳之松 熊本縣玉名郡綠村板楠
明治二年生卅九年渡米現地附近に定着百廿英加借地綠豆、花豌豆、
P. O. Box 81, Tismo, Cal.
大根耕作、妻カノ、養子菊次、大正七年渡米聖林學園に教鞭を執る

井上三郎 東京市芝區櫻川町
明治四十年渡米桑港にて洋食店を營み輸出入業に從事大正十年櫻
824 L St., Sacramento, Cal.
府に移住オー・ケー家具店を開業今に至る、家族妻ミチ代、男義夫

井上佐七 福岡縣朝倉郡三奈木村
明治卅二年布哇渡航、卅九年渡米、加州マウンテンビューに居住苺
P. O. Box F, Mt. View, Cal.
園經營同地日本學校學務員、妻ミカ、長一郎、幾久惠、富枝、光枝

井上　作一

福岡縣筑紫郡八幡村
Rt. 5, Box 156, Santa Rosa, Cal.

明治十一年生卅二年渡米桑港に四年コンコードに十四年後現地に來住嶋田氏と共同牧畜牛乳業經營、牛四十餘頭、地所二百十七英町

井上　作一

長野縣下伊那郡山吹村
1399 McKenna Ave., Portland, Oregon

明治十五年生、卅三年渡米、加州各地に事業後現所に定住農業四年、最近七年間食料雜貨商日の出商會經營、妻コト、娘トシエ(五)

井上三吉

福岡縣山門郡瀨高村字文廣五八八
1428 Geary St., San Francisco, Cal.

明治三十八年三月渡米、白人家庭に働き後バレオ海軍造船所に就働、大正六年食料品店を開業し經營す、妻チサト及び二男あり

井上　精一

福岡縣宗像郡南鄕村
Rt. A, Box 85, Sanger, Cal.

明治四年生、卅二年渡米、間もなく當地に來り苗木園を經營する事十年、大正八年永嶋氏と共同六十英加の果樹園を購入現に經營中

井上　繁市

廣島縣賀茂郡志和堀村
P. O. Box 141, Mayfield, Cal.

明治十四年生、同卅七年渡米、ユタ州に居住五年、同四十一年加州に來り農業に從事今日に至る、家族妻マツノの外二男二女あり

井上　繁太郎

高知縣高岡郡高石村字塚地
1041 Fillmore St., San Francisco, Cal.

明治三十六年一月渡米農業を經營し、同四十六年桑港にて文房具商店を開業し寫眞業及額緣製造を營業す、大正四年妻駒惠と結婚

井上　新吾

福岡縣築上郡八屋町
Rt. 1, Box 237, Brawley, Cal.

明治廿一年生同卅九年渡米、桑港にて學僕三年、後ち農園經營及農園就働、大正五年歸國、再渡米以來帝國平原にて養豚及酪農業經營

井上　信治郎

神奈川縣足柄上郡酒田村
P. O. Box 437, Lompoc, Cal.

明治十五年生、卅三年渡米、加州各地に事業後現所に定住農業四年、最近七年間食料雜貨商日の出商會經營、妻コト、娘トシエ(五)

井上眞太郎

福岡縣朝倉郡蜷城村
2076 Ashby Ave., Berkeley, Cal.

明治十一年生、同卅六年渡米、爾來麥嶺に定住しミカド洗濯所經營後アシビー洗濯所を創立し現に共同經營す、妻初子及一男一女

井上　峻爾

廣嶋縣芦品郡近田村
Rt. 6, Box 85, Los Angeles, Cal.

明治廿二年生、同卅七年桑港に上陸し勉學數年、同地高等學校卒業後義兄桑原辰彥氏と共同櫻面都に果樹園八百四十英加を經營二年後南下して羅府地方に車輛工場を起し或は歐洲大戰當時米陸軍省に馬匹の周旋等をなし資を得て現所に日本人の一大農園を建設し現に二千英加を借地し約七十の農家を招き是れが經營に努力す家族妻玉枝及び一男勇人(三)

井上　庄太郎

熊本縣上益城郡白糸村
Betabel Farm, San Juan, Cal.

明治六年生、卅五年渡米、華村在留十餘年現所に土着九年苺二英加ガリツク七英加耕作中、妻ツギヲ、勇、進、ミサヲ、フミコ

井上庄吉 福岡縣三井郡大城村 Rt. 6, Box 797, Los Angeles, Cal.

明治十三年生、卅二年渡米、桑港にて勉學一年羅府にてコック五年、同四十三年來農園を經營し現今十英町を耕作す、妻マサヲ

井上主衛 廣島縣山縣郡都谷村 P. O. Box H, Bonners Ferry, Idaho

明治卅一年渡米、晩港、荒須加、素市を經て現地に來住洗濯業經營五年土地家屋購入旅館及洋食店經營、妻マス子、男定夫、女八重子

井上寶 山梨縣東八代郡一宮村末木 430 N. Main St., Los Angeles, Cal.

明治四十一年渡米、大正元年ポートランド市スパニッシュ●グリルにてチーフ●クック勤務、同三年ホテル●ニューローズ經營、同五年一時歸朝し妻同伴再渡米、依然旅館業繼續、同七年洋食店兼營、同十一年家族引纏め羅府に轉住、現場所に於てビクトリア及びモリンの二個ホテルを兼營今日に至る、妻豊子、長男英雄、次男忠男

井上竹二郎 島根縣那賀郡渡津村 Rt. A, Box 451, San Jose, Cal.

明治五年生、同卅八年渡米直に加州佐市に定住、苺、野菜園十七英加を經營し今に至る、家族妻チエ子、長男國藏

井上爲一 廣島縣比婆郡八幡村 Rt. 1, Box 12, Layton, Utah

明治十九年生、廣島精輝舍に學び卅九年渡米、國民通信學校に勉學三年、鐵工場に機械技師三年、現在農園四十英加を經營す

井上德太郎 福岡縣朝倉郡夜須村 [Stockton, Cal. No. 2 Bacon Tract, care C. M. B. Co.

明治十四年生、卅八年布哇轉航、格州に勞働七年、大正二年須市河下に入り農園經營、目下十五英町の玉葱を耕作す、家族妻ワカノ

井上藤治郎 島根縣那賀郡渡津村 Rt. A, Box 385, Reedley, Cal.

明治十年生卅九年布哇轉航カネパークに建築技手十二年後農界に入り現に四十英加所有借地と共に八十英加經營妻ツタ及三男一女

井上藤四郎 福岡縣八女郡横山村 Rt. Box 201A, Imperial, Cal.

明治廿年生、同卅八年渡米、羅府及近郊に在住、大正二年帝國平原ブローレー移住農園百六十英町耕作、妻イサオ、長男藤雄(一)

井上友次郎 和歌山縣日高郡壚屋村 P. O. Box 104, E. San Pedro, Cal.

明治十四年生卅三年渡米サンノゼに商業二年モントレーに漁業七年散港にてニューモントレー船長とし漁業五ケ年妻ヨシヱ男友一

井上俊男 廣嶋縣高田郡戸島村 323 S. Center St., Stockton, Cal.

明治廿二年生、卅九年渡米、櫻府に奮鬪五年、布市に洗濯所、須市にグラージ經營 大正十年來現地に洋服洗濯業經營、妻朝江及二女

井上豐八 廣島縣高田郡井原村 600 Laurel St., Hayward, Cal.

明治十年生、卅二年渡米、山中部地方を經て多年沿岸地方に苺園經營、亞郡移住後苺農業、現在三英加栽培、家族妻わゝ及三女

井上勇太郎

福岡縣三井郡合川村
228 S. Monroe St., Stockton, Cal.

明治十三年生、幼少の時より勇敢の氣象に富み、少年時代海軍々人たらむこの志望を有せしが果さず、同卅年五月十七歳の若年を以て渡米す、着米後先づ加州須市河下タイラ島に赴き、牛島謹爾氏の下に農園に就働す、齡十九歳にして責任あるフォーマンこなり其職を全うす、數年後桑港に到り牛島氏の事業を援助し、傍ら大に勉學の必要を感じて通學す、其後再び牛島氏の農園に其參謀役こして奮鬪せり、同四十四年故國の嚴父逝去の報に接し一時歸國翌四十五年再渡米す、大正六年一旦牛嶋氏參謀役を辭しボーデン島に二千三百英町、マンデビル島に二千英町、ベーコン嶋に七百英町合計五千英町の大農園を經營す、同時に須市農商銀行建築內に井上農園事務所を設け現に米人二名日本人二名を雇用す、氏は性圓滿濶達にして果斷あり、最も歷史に趣味を有す、事務に精勵にして農園の改良、生產力の增進等に就ては特に研究を怠らず又勞働者の保護生活改善に意を注ぎ、最近新案の急速船（一時間三十二哩速力、長さ卅四尺）を建造中なるが其主なる目的は在島農園勞働者の中に急病者等ある塲合に使用せん爲なりこ、家族は妻靜枝子（江崎福次郎氏の長女）この間に三男一女あり、長男知男（五）次男勇（三）三男崇（一）長女米子（七）

井上豐治

鳥取縣日野郡神奈川村
Rt. 1, Box 64, Perkins, Cal.

明治四十年渡米桑港に洋服洗濯所經營大正元年フロリンにて土地十五英町購入家族妻及一男一女不老林日會參事員大正青年會々長

井上與市

福岡縣八女郡横山村
7 Shima Isl., care C. M. B. Co., Stockton, Cal.

明治卅八年渡米、須市河下にて農園就働、大正六年來三年間麥嶺に居住再び須市河下に來住農業をなす、家族妻スエノ、長男博あり

井上吉惠

麑島縣川邊郡東南方村
235 S. Monroe St., Stockton, Cal.

明治十四年生、四十五年渡米、農業、須日會理事、オレゴンに農園四百英町須市に住宅及敷地所有、妻鹽、長男嘉憲、次男和憲、女幸子

井上善三郎

嶋根縣那賀郡渡津村
Rt. A, Box 149, San Jose, Cal.

明治十八年生、同卅六年渡米、フレスノにて農業五年後現所に移り五十四英町の果物園を借地耕作す、家族妻及二男三女

井上善次郎

嶋根縣那賀郡渡津村
Rt. B, Box 225, Kingsburg, Cal.

明治十四年生、卅七年大陸轉航、布市地方農事に努力日本人最初の土地會社を起し四十四年賣却翌年廿英加の果樹園購入現に經營中

井野口次作

廣島縣安藝郡坂村
P. O. Box 361, Brawley, Cal.

明治廿年生、卅八年渡米、讃港に十年洋食店經營、大正九年帝國平原ブローレー移住球場氷菓店經營、兄太郎、同妻花代同居

井瀨金太郎

千葉縣君津郡富津村
1035 E. 63rd St., Chicago, Ill.

明治十四年生、同三十四年渡米、紐育在住四年、現在市俄古にて寫眞館を經營す

井浦惠喜藏 福岡縣糟屋郡立花村
明治廿九年三月廿日生、大正四年七月廿八日渡米農業に從事す、大正八年一月洋服洗染所を開業し經營今日に至る
381 3rd St., San Francisco, Cal.

井浦守次郎 福岡縣糟屋郡立花村
明治卅三年十二月生、學術研究の目的を以て大正七年十二月渡米、直に公立學校に入學し目下通學中、スポーテング競技を好む
381 3rd St., San Francisco, Cal.

井崎岑男 廣嶋縣廣島市竹屋町
明治廿八年生大正七年渡米大正二年廣島商業學校卒業同年住友銀行廣島支店に入行大正七年桑港支店勤務を命ぜられ引續き在勤中
315 California St., San Francisco, Cal.

井芹群喜 熊本縣上益城郡白旗村
明治十二年生、卅三年渡米、研究的農園就働五年後現地に來住數百英町を耕作し現に果樹園を經營す、家族妻キヨ、一男康彌(七)
Rt. Box 92A, Walnut Grove, Cal.

井芹寶七 熊本縣上益城郡白旗村
明治十二年生、卅七年渡米、コ郡同胞草分の一人にして多年日會の爲め盡瘁、現在百英加の果樹園經營、家族妻多壽代一男二女
Care Wescatte, Concord, Cal.

井芹香 熊本縣上益城郡白旗村
明治卅年渡米加州大學豫科卒業大正元年醫科大學卒業レーン病院勤務、同二年櫻府に病院經營、同三年羅府に醫院開業、妻ツナ二兒
121 S. San Pedro St., Los Angeles, Cal.

井芹改造 熊本縣上益城郡御船町
一九〇八年渡米、一時歸國して一九一六年再渡米し櫻府に丸三商會を經營す、妻セキ、長女榮子あり、櫻府日本人會役員たり
1221 4th St., Sacramento, Cal.

井芹吉次 熊本縣上益城郡御船町
明治卅六年渡米、貿易業、熊本商業及桑港高等商業學校卒業、櫻府日本銀行支配人勤務後貿易に從事す、桑港日本人會參事員
1956 Bush St., San Francisco, Cal.

庵原茂樹 福岡縣粕屋郡志賀村
明治廿年生、福岡縣立中學修猷館卒業、早稻田大學修學、大正元年渡米南加羅府附近に居住、大正六年歸國同七年再渡米、大正九年モンテベロ日本人邦語學園監督、現在現住地に花卉並苺園を經營す、家族妻シズ子、長女明子(三)長男茂生(一)米國出生
Rt. 6, Box 785, Los Angeles, Cal.

庵重太郎 滋賀縣犬上郡芹谷村
明治十一年生、同卅八年渡米、直に本郡に來り佐市地方にて農業經營十六年今日に至る、家族妻及二男一女
Rt. 2, Box 146, 6, San Jose, Cal.

飯田榮藏 愛媛縣東宇和郡卯之町
明治四十年沙港上陸、刺繍業、在米十四年如一日奮闘努力今日に至る常に着實六ケ敷屋を以て通る、大正元年歸國迎妻學二男一女
567 Cedar St., San Francisco, Cal.

飯田小八郎 佐賀縣神埼郡西郷村
明治卅九年四月渡米、桑港上陸、加州及ユタ州にて農業を營む事十四年現に五十英加經營、馬五頭、家族妻ツヤ(廿七) 一男二女
Rt. 5, Box 28, Ogden, Utah

（井、庵、飯）

飯田 四郎 長野縣南安曇郡温村
明治十三年生、同卅六年渡米桑港上陸、勉學三年同四十年九月絡
125 N. 1st So. St., Salt Lake, Utah
機時報社を創立經營今日に至る、家族妻及二男二女あり

飯田 武藏 愛知縣海部郡開治村
明治十五年生、卅三年桑港上陸、櫻府に農園を經營三年後布市地
Rt. A, Box 98, Clovis, Cal.
方に來り專ら果樹栽培に奮闘現に四十英加を耕作、家族妻カヅヱ

飯田 辰吉 廣島縣安佐郡可部町
明治卅七年布哇上陸、卅九年大陸轉航、直に當地方に來り苗木園經
P. O. Box 260, Fowler, Cal.
營二年後葡萄栽培に努力し現に四十英加を耕作す、家族妻ヒルミ

飯島 敬一郎 東京市牛込區河田町
明治元年生、廿年渡米、大正三年北加日本人會幹事就任、九年オー
119 Main St., Chico, Cal.
ケー鳥魚店開業、妻ユキ子、男浩一、奠、蓁、誠、勉、女ハナ子

飯野 英 山梨縣中巨摩郡飯野村
明治十九年生、同卅九年晩香坡上陸、直に南加羅府に來住洋畫研
101½ Weller St., Los Angeles, Cal.
究二年後實業界に入り同縣人野澤氏等と協同ウエストサイド洗
濯所經營十一年、第二街に獨力ウオルトン・ホテル經營半ケ年
の後客間六十餘個を有するニューキング・ホテルを讓受け現に經
營中

飯島 平三郎 福島縣耶麻郡岩月村
明治五年生四十年墨國コフフェラ炭鑛監督を辭して入米二年前よ
Rt. 9, Box 306, Los Angeles, Cal.
り野菜園十五英加を經營、妻シナ子、長男平馬(廿三) 次女道子(五)

飯村 又新 和歌山縣海草郡西脇野村
明治廿七年一月六日生、大正三年桑港上陸直に櫻面都に居住し建
1226 3rd St., Sacramento, Cal.
築業に從事する事七ケ年

飯塚 謙二 新潟縣刈羽郡柏崎村
明治卅八年多駒上陸桑港に來り學僕生活二年後ホーム洋服洗染會
650 Ellis St., San Francisco, Cal.
社を買收し專務取締役たり大正四年來日米新聞社營業部に勤務す

猪野 邦策 栃木縣下都賀郡皆川村
明治廿三年生同卅六年渡米、美術雜貨直輸入商、渡米後數年語學研
440 Grant Ave., San Francisco, Cal.
究後ち太平洋ドライ・グーズ商會を經營して今日に及ぶ

猪野 哲雄 栃木縣下都賀郡皆川村
明治十九年生、栃木中學に學び卅八年七月渡米、九ケ年奮闘後大
165½ Post St., San Francisco, Cal.
正八年より桑港にて金門貸自動車所を經營す、妻ヤス、長男正雄

猪野口玄二郎 滋賀縣浦生郡八幡本町五丁目
明治十六年生、同卅五年渡米、中加華州格州寧州及東部地方に居
428 Broadway, El Centro, Cal.
住十數年、大正十年帝原に移住す、現在料理店を經營、妻花子

猪口藤七

福岡縣三井郡北野町
R. F. D. No. 2, Box 238, Inglewood, Cal.

慶應二年生、明治卅七年渡米、羅府近在にて十數年農働歸國再渡米大正八年現住地にて農業經營、妻タネ及猛、菊江、登、房江

猪山常吉

福岡縣浮羽郡福富村福松
P. O. Box 108, Soquel, Cal.

明治十一年生、卅七年渡米、サリナスに在留後大正九年現所に移り江崎平吉氏と協同六十五英加の林檎園を借地經營す、妻タカ、ツネヨ(七)正則(六)正勝(四)綾子(二)照子(一)の五子あり

猪瀬伊之助

神奈川縣橫濱市住吉町二丁目卅二番
524 N. San Pedro St., Los Angeles, Cal.

明治廿四年渡米、二ケ年ベルモント高等學校に修學、三ケ年間チノ製糖會社に勤務、其後羅府にて洋食店經營、此の間資本金十五萬弗のオクスナード・ウエスタン會社を創立總支配人兼會計たり又ユタ・アイダホ製糖會社相談役として出張、スメルザーにてセロリ耕作に從事、前羅府新報社長にして現に副社長外に南加日本病院會計監督、南加小兒院監督、南加日本人商業會議所議員たり

猪瀬政雄

福島縣石城郡平町
Rt. 6, Box 754, Los Angeles, Cal.

明治十一年五月生、卅四年沙港上陸、暫時華州に居住、卅八年歸國、四十年渡米、直に南加羅府郊外に定住し野菜園四十英加經營現在に及ぶ、ニユマーク日本人會副會長一ケ年、同會長一ケ年、モンテベロ農業組合理事長、モンテベロ日本學園學務員、南加中央日本人會農業部地方委員たり、家族妻ミナ子、長男一郎(五)次男二郎(三)長女ミエ子(七)次女增子(六)三女ツタエ(一)米國出生

(猪、池)

池源二郎

福岡縣糸島郡今津村
P. O. Box 144, Isleton, Cal.

明治十一年生卅三年渡米櫻面都附近に定住ウツドランドに洗濯研究、大正四年より洗濯所經營、妻ナミ(廿八)正一、ヨシ、ミツ、ノブ子

池邊彦喜

熊本縣八代郡千丁村
P. O. Box 157, Milpitas, Cal.

明治十一年生、卅五年渡米、櫻府附近に居住後佐市附近に移住採種農五十英加經營、妻サガ子、辰彦、正彦、三男、久子(舊姓宮本)

池淵祥次郎

東京市麹町區上六番町二〇
3002 California St., San Francisco, Cal.

明治廿八年六月生、大正八年二月渡米、大正六年度東京高等商業學校卒業、同年四月三井物產會社に入社目下桑港支店勤務中

池田文記

山口縣玖珂郡愛宕村字尾津
R. F. D. 1, Box 222, Palms, Cal.

明治卅六年渡米、同卅八年來羅府市外パームスにて十四英加の農園經營、家族妻ユキ子、長男文倫、次男義治、三男素臣、長女惠美子

池田榮次

鹿島縣姶良郡國分村
Rt. A, Box 234, Salinas, Cal.

明治廿二年生、卅九年渡米、王府に勞働五年後歸國再渡米、桑港經由當地方に農業し現に大根、薯二百七十英加耕作、妻スエ外三男

池田秀吉

福岡縣浮羽郡田主丸村
Rt. A, Box 60, San Jose, Cal.

明治十七年生、同卅五年渡米、フレスノ地方にて就働し同四十年サンノゼに移り現今五十四英加の果物園を耕作す、家族妻の外二男

池田貫道 新潟縣東頸城郡菱里村眞荻平
1335 7th St., Oakland, Cal.
明治卅五年農科大學實科卒業、同九月渡米、加州大學にて酪農學を專攻し、牛乳及製品論、蔬菜栽培篇、加州の富源と名勝等を著す、王府日本人協議會、佛教會、日本小學校、寶業會、王府學園等の創立に盡力す、國民新聞、北辰新報の創業經營の任に當り現に北辰新報王府支社主任たり

池田喜平 廣嶋縣佐伯郡
515 3rd St., Sacramento, Cal.
明治廿一年生、同四十一年山口縣德山町池田廣太氏養子と爲る、大正五年文部省中等教員英語科試驗及第、同年渡米櫻府谷本商店經營、同十年櫻府日本銀行取締役兼支配人、現に櫻面都日會常議員、山口縣人會、防長鄉友會々長、家族妻きち子、英雄、英子、喜美子

池田孝孜 新潟縣南蒲原郡中嶋村 [Stockton, Cal.
1 Bacon Tract, care C. M. B. Co.,
明治廿五年生、大正六年渡米、新潟縣立工業學校出身、上陸後羅府にて一年就働し大正九年七月現住嶋に轉じて農業に從事す

池田益太郎 京都府綴喜郡八幡町
322 3rd St., Sacramento, Cal.
明治二十年東京高等中學に學び同二十三年十二月八日渡米、同二十五年スースン地方に來住農業に從事し次いで櫻面都附近に轉住各種の農業及び販賣業を經營し同三十七年來農業契約其他法律事務所を開き今日に至る

池田九一郎 福岡縣築上郡西角田村
712 Franklin St., Oakland, Cal.
明治四十一年渡米、桑港及王府に居住日本菓子製造を職業こし現在王府富士屋菓子店製造部主任たり、妻こし

池田政得 東京市本鄉區弓町一六
1954 Bush St., San Francisco, Cal.
明治廿二年生、同四十一年五月渡米桑港居住、株式會社公債賣買業博信社地方出張員たり、日米新聞寄稿家として知らる

池田直藏 鳥取縣東伯郡社村字國分寺
Rt. 2, Box 210, Los Angeles, Cal.
明治四十二年渡米、常に羅府地方に在りて農業に從事し意を轉じたる事なし、目下十七英加を耕作す、家族妻イシ、子女二人

池田作 栃木縣塩谷郡片岡村大字安澤
Rt. E, Box 154, Fresno, Cal.
明治十八年生、四十一年沙港上陸、縣立農學校卒業、成城學校卒業、農業研究の爲め各地農園を視察現に人夫供給業に從事す

池田佐六 福岡縣三井郡立石村大字松崎
730 Stanyan St., San Francisco, Cal.
明治四十年一月渡米南加州にて農業を經營、港にて洋服洗染所を經營す、家族妻ヒサノ、長女鶴子、男一彦あり

池田精造 廣嶋縣豐田郡大河村
Rt. 2, Box 1543C, Sacramento, Cal.
明治廿九年生、大正四年渡米、以來フロリン村に在り、大正九年エルダクリーキにて苺園十英加借地耕作す、妻ムロ子外子供一人

池田信六 熊本縣天草郡御領村 [Cal.
明治十九年生、卅八年渡米、ネ州及華州地方に滯在コ郡に移住現在三人共同にて二英加の果樹園を經營す、家族妻光枝
Care H. H. Bancroft, Concord, Cal.

池田新一 廣嶋縣佐伯郡八幡村
明治十年生、廿六年晩香坡經由渡米、桑港に學僕六ケ年後華村に移り木村作藏氏經營の勞働者俱樂部に支配人また戎屋の勞働者供給部に勤務す、此間林檎の箱詰め就働口を日本人の間に開きシー・モース種子物會社、スプレックル砂糖會社に多數の人夫を供給せり、十四年前現住所に移り獨立農業に從事し苺と種子物耕作を專業とす、目下廿五英加の苺園を經營し小作人十組を有する外四十英加の借地野菜、種子物類を耕作す、家族妻清、長男亨(七)
Rt. Box 3, San Juan, Cal.

池田總松 愛媛縣伊豫郡松前村 [ton, Cal.
2 Bacon Isl., care C. M. B. Co., Stock-

池田杉松 廣嶋縣安藝郡坂村
920 F St., Fresno, Cal.
明治二十三年生、卅八年渡米、農業經營四年、洋食店經營數年、四十四年より現地に菓子店を開始し經營玆に十ケ年

池田鐵藏 福岡縣三井郡山川村 [Cal.
7 Shima Tract, C. M. B. Co., Stockton,
明治十六年生、同卅五年渡米、須市河下に定住農業に從事す、現に前記農園にて江崎福次郎氏の下にランチフオーマンたり

池田六佐 熊本縣天草郡御領村 [Cal.
明治六年生、廿九年渡米、羅府在留四年後現住所に十七ケ年在留、旅館及職業紹介に從事今日に及ぶ、妻千歲、長男豐(九)の家族あり

池田梅太郎 岡山縣淺口郡河内村
P. O. Box 350, Wenatchee, Wash.
明治元年八月十日生、三十三年シアトル上陸、華州ウエナツチに於て十數年間會社に就働し相當の蓄財あり、家族妻トモ

池垣龜太郎 京都市下京區的場通り新町東入
P. O. Box 33, San Ramon, Cal.
明治十七年生、三十三年渡米、爾來亞郡に定住農業し大正七年來現地にガーリツク及胡瓜廿英加を耕作す、妻嶋子、善雄、富子の二子

池上吉太郎 岡山縣吉備郡總社町
110 W. So. Temple St., Salt Lake, Utah
明治卅年生、四十一年渡米、勉學六年、鐵道會社日本人部監督二年、洋食店二年、農業二年、現在玉場經營、妻松江(廿一) 幸子(一)

池上德太郎 岡山縣吉備郡高松町
335 Commercial St., Los Angeles, Cal.
明治四十年渡米、羅府アケド酒店日本人部主任として活動、再渡米後サンライス曹達製造に着手今日に至る、妻久子、住宅アメー街

池上豐松 廣嶋縣安藝郡坂村
P. O. Box 427, Sebastopol, Cal.
明治六年生、三十七年桑港上陸、ソノマ郡に來住農業に從事し林檎園六十英町を經營す、家族妻アサノ、長男繁雄、次男久雄、三男兼松

池原寺八　沖繩縣中頭郡讀谷山村
明治十一年生、同卅八年渡米、羅府郊外に十數年農業に從事し大正四年帝國平原ブローレーに移住現在瓜野菜園四十餘英町を經營
Rt. 1, Box 24, Brawley, Cal.

池本福太郎　和歌山縣東牟婁郡大嶋村
明治十五年生、卅三年渡米、沙港山中部を經て南加州讃港に定住發動機漁船を所有して漁業に從事七年傍ら野菜園を共同經營す
Rt. 6, Box 60, Los Angeles, Cal.

池本幾治　岡山縣御津郡圓城村
明治七年生卅九年渡米南加州に農業六年後一時歸朝大正六年より邑市に庭園業、大正九年來現地にて商業に從事す、妻筆野、長男保
329 E. Broadway, Long Beach, Cal.

池本嘉一　廣島縣佐伯郡八幡村
明治卅一年沙港上陸、北部に暫時滯在後中加フレスノに來住、農業に從事する事十五年大正六年再渡米以來現地にて商業に從事す
P. O. Box 146, Parlier, Cal.

池元幸三郎　山口縣玖珂郡麻里布村
明治卅六年渡米、加州櫻府郊外に甜菜及農產種子を栽培す、家族妻いしの子、長男一等、次男喜登、三男浩、四男明、五男照雄、六男重美
Rt. 1, Box 172, Sacramento, Cal.

池村清助　山口縣玖珂郡柳井村
明治十八年生、卅五年渡米、布市讃港等に居住、大正二年帝原移住瓜園八十英加耕作、帝原產業組合理事たり、家族妻ミツ子
Rt. 1, Box 90, Brawley, Cal.

池永勇太郎　福岡縣築上郡築城村
明治廿年生、同四十年墨國上陸、ソノラ州に居住七年鑛山人夫受負業に從事す、大正四年メキシカリ市に來り農地作業受負業の傍ら食料品店を經營し且つ共同にて棉花七百英加を耕作す、下加州日本人會評議員たり、家族妻カヨあり
P. O. Box 4, Glenwood, Cal.

池野男一　福岡縣嘉穗郡桂川村
明治六年生、卅三年渡米、十五年間王府に居住庭園業に從事此間同業者の地位向上に努力す、大正三年現住所に移り山林生活を營む
27 S. Center St., Stockton, Cal.

池尾米吉　和歌山縣海草郡楠見村
明治十四年生、同卅三年渡米、洋食店球場、始め數年農働後洋食店、床屋、農園等經營、大正九年宮崎、河村兩氏と現業共同經營家族妻
140 Claredan Road, Burlingame, Cal.

池内清太郎　山口縣玖珂郡余田村
明治十八年生、卅八年渡米、櫻府在住、四十二年現地に移住、木苺五英加借地耕作、外ランキヤスターに土地廿英加所有、妻フサ外四男
Rt. 1, Box 60B-B, Puente, Cal.

生駒喜三八　和歌山縣東牟婁郡下里村
明治十九年生、四十一年渡米、爾來建築業に從事し現地に來住專ら請負業に從事する事十餘年、家族妻ナミヱ及一男一女あり
140 Claredan Road, Burlingame, Cal.

生駒實　神奈川縣鎌倉郡鎌倉町
明治二十七年生、大正七年渡米、東京高等商業學校出身、日本郵船紐育支店勤務、大正十年市俄古出張所主任在勤、家族妻キ、長男晉
806 Railway Exchange Bldg. Chicago, Ill.

生熊龜次

和歌山縣東牟婁郡那智村
1214 4th St., Sacramento, Cal.

明治四十年五月桑港上陸、櫻面都に來り一時紀伊商會共同者たり大正五年東西商會を共同開店、米穀雜貨、ドライ・グーヅ品販賣

生田平作

廣島縣佐伯郡廿日市町
Rt. A, Box 152, Parlier, Cal.

明治卅一年桑港上陸、桑港在住數ケ月直に當地に來り果樹栽培に志し數年間借地經營の後一九一二年四十英町を購入更に一九一七年土地會社を起し百四十英町を所得し尚四十英町を借地し現に合計二百廿英加果樹園を經營中、當地方古老の一人こし又成功者の一人こして人望篤く日本人會の地方常議員に推され其他公共的方面に盡力さるゝ事久し

生田十太郎

廣島縣安佐郡伴村
7421 Krause Ave., Oakland, Cal.

明治十三年生卅五年渡米王府に定住、鷄卵業に從事、現に五英加に野菜耕作及養鷄業經營傍ら農產物仲買に從事す、妻きめよ及三男

生田見壽

愛知縣寶飯郡御津村
Butte Rice Co., Nelson, Cal.

明治三十七年五月渡米、北加州に定在、コルサ地方米作業の元祖にして斯業に從事する事十五ケ年、大正八年家族同伴歸國し翌九年再渡米す、現に加州ビュート郡ネルソンに千四百英町の土地を所有しビューテ米作會社の首腦經營者たり、現在櫻府日本銀行頭取の職にあり、妻クウ子大正十一年再渡米す

今田若藏

熊本縣鹿本郡平小城村
R. F. D. A, Marysville, Cal.

明治十年十一月廿四日生、農業、卅九年布哇轉航桑港上陸、櫻面都にて料理店開業十ケ年、四十四年度共同にて土地百六十英加をユバ郡に購入しハンカット土地會社こ名稱專ら果樹を栽培し現に其會社長たり
家族、妻キジユ、長男市次、長女フサ子

今田邦祐

香川縣仲多度郡垂水村
P. O. Box 17, Bellefourche, S. Dakota

明治卅六年渡米、家內勞働二年鐵道就働六ケ月、格州にて砂糖大根契約業二年、千九百十七年現地に移り爾來農業兼飼羊業に從事す

生島伊永助

大阪府泉北郡伯太村
1423 Kern St., Fresno, Cal.

明治四十年渡米、櫻府日報河下支社主任勤務後沙港にて白人共同土地家屋賣買業日米商會經營、現在時計寶石商に從事す

生田宇一

山口縣玖珂郡余田村
R. F. D. 1, Ridge Tract, Stockton, Cal.

明治廿二年生、卅六年實父虎吉氏こ渡米、央州に居住後須市河下に移住大正七年より農園百廿英加經營、家族妻たづ子、長女政子

生熊天草次

熊本縣天草郡宮野河內村
Rt. 2, Box 353A, Gardena, Cal.

明治廿一年生、四十年渡米、羅府レドンド地方に居住し大正六年現地に移住野菜園經營、家族妻年代、豐子、茂子、實、(米國生)

生島伊永助

大阪府泉北郡伯太村
1423 Kern St., Fresno, Cal.

明治四十年渡米、櫻府日報河下支社主任勤務後沙港にて白人共同土地家屋賣買業日米商會經營、現在時計寶石商に從事す

今田邦祐

香川縣仲多度郡垂水村
P. O. Box 17, Bellefourche, S. Dakota

明治卅六年渡米、家內勞働二年鐵道就働六ケ月、格州にて砂糖大根契約業二年、千九百十七年現地に移り爾來農業兼飼羊業に從事す

今田若藏

熊本縣鹿本郡平小城村
R. F. D. A, Marysville, Cal.

明治十年十一月廿四日生、農業、卅九年布哇轉航桑港上陸、櫻面都にて料理店開業十ケ年、四十四年度共同にて土地百六十英加をユバ郡に購入しハンカット土地會社こ名稱專ら果樹を栽培し現に其

今田定一

廣島縣安佐郡三篠町
239½ E. First St., Los Angeles, Cal.

明治卅五年渡米四ヶ年サンノゼ市に寫眞館經營大正元年現所に轉住今田寫眞館經營今日に至る、帝國寫眞協會員、妻ミネ及二男一女

今福喜一郎

福岡縣朝倉郡金川村
P. O. Box 85, Wenatchee, Wash.

明治二十八年生、大正五年シアトル上陸、華州ウエナッチにて諸種の事業に從事し多大の蓄財を有す、家族妻ナカ及二女有り

今福良一

山口縣大嶋郡沖浦村
R. A. Box 261, Reedley, Cal.

明治卅三年生、大正八年嚴父と共に渡米しリードリー大農園に土地の古老榊原氏と共力奮闘し青年會員として青年の向上に努力す

今川啓一

廣島縣高田郡三田村
221 L St., Sacramento, Cal.

明治廿九年生、同四十二年渡米、フレスノ地方に在住し大正五年櫻府に移住し金川氷菓子店開業現在に至る、家族妻さきゆ子

今川熊七

岡山縣吉備郡總社町
P. O. Box 191, Isleton, Cal.

明治十九年生、卅九年桑港上陸、櫻府近郊にて農園就働數年、大正二年來現所にセロリ及ビンズ五十英加並にアスパラガス園五十英加を經營八ヶ年、年產額一萬五千弗に及ぶ、現日會農事部委員たり、家族妻加津與(卅)及び正之(七)八重(五)章(三)道子(二)

今原峯藏

廣嶋縣安佐郡三川村
Rt. 1, Box 65, Perkins, Cal.

明治廿六年布哇上陸、南米に轉航し、三年後渡米、パアキンスに來住苺園二十英加を借地し農業を經營す、家族妻ミカ外子供四人

今井吾市

廣島縣安藝郡江田島村
Rt. A, Box 189, Salinas, Cal.

明治九年生、三十五年渡米、河下に農園勞働後現地來住農業十四年、十三年前洪水の爲家產を流失し身を持つて免る、妻及三男二女

今井半右衛門

廣島縣佐伯郡石内村
Rt. 3, Box 285, Sacramento, Cal.

明治十三年生同卅七年桑港上陸、布哇より轉航、各地にて活動後現デルバリにて馬鈴薯廿五英町を耕作、家族妻、長男治、長女千代子

今井倉松

廣嶋縣安佐郡三川村
Rt. Box 26, Perkins, Cal.

明治十五年生、四十年布哇より轉航、不老林に居住三年後現住地にて果樹園四十英加を耕作、家族妻サミ、男清、春男、秋男、女數枝

今井龜之助

和歌山縣日高郡印南村
158 W. 1st South St., Salt Lake, Utah

明治卅三年渡米、雜業數年、鐵道人夫監督二年、玉場經營二年、旅館業數年、農園經營數年、大正五年現業に轉ず、家族妻ハツ子及一男

今井隆次郎

和歌山縣那賀郡名手市場村
P. O. Box 223, Mt. View, Cal.

明治十二年生、同卅七年渡米、加州セルマ及現住地に居住花園業經營する事十五年、家族妻幸子、次男隆重、長女朝香、三男葛城米國生

今井二一郎

宮城縣牡鹿郡石巻町
795 10th St., Oakland, Cal.

牧師、大正三年渡米王府日本人美以教會牧師たる事數年、東部及歐洲を遊學し今春一時歸朝し六月再渡米、家族妻いくよ

今井尊千代

明治卅六年渡米、東部に研學の傍ら勞働後加州各地にて農園經營現地にて百英加果實園耕作三年、妻スエ子、男貢、現河下日會役員

和歌山縣海草郡三田村
C. McCullough, Vorden, Cal.

今井常太郎

明治八年生、卅二年渡米、南加コーチウラ居住、卅九年帝國平原移住エルセントロ及ブローレーに農業現在瓜野菜園五十五英加經營

廣嶋縣安藝郡江田嶋村
P. O. Box 971, Brawley, Cal.

今井要吉

明治三十九年十月ビクトリヤ上陸、シヤトル、モンタナ、オレゴン、加州に轉住し引續き農業に從事す、家族妻ヤス外一女

滋賀縣愛知郡葉枝見村
R. 3, Box 179, Turlock, Cal.

今給黎善治

明治廿二年生、渡米後桑港、羅府及櫻府にて勞働後ネバダ、ユタ、アリゾナ諸州に轉じ四十四年再び入加帝國平原にて農業に從事す

鹿兒嶋縣川邊郡東南方村
P. O. Box 1116, El Centro, Cal.

今泉甚平

明治十五年生渡米後當地に移り農業に從事し現に弟政吉と共同三百餘英加の甘藷其他野菜類を栽培す、家族老母妻房子及一男三女

福岡縣粕屋郡須惠村
Rt. 1, Box 189, Anaheim, Cal.

今牧連藏

明治十九年生明治學院出身四十年渡米、沙市中學卒業、イリノイ歯科大學卒業、華州歯科開業試驗合格、現地に開業、妻ケン、長男英世

長野縣下伊那郡伊賀良村
604 Main St., Seattle, Wash.

今村千代松

明治五年生、卅九年布哇より轉航、當地方開拓者の一人にして同四十年來苺及び野菜園經營現に土地六英加を所有す、家族妻やす

熊本縣菊池郡大津町
Rt. 1, Box 186, Puente, Cal.

今村岩次郎

明治卅八年桑港上陸羅府地方に野菜園經營五年後當地に果樹栽培に志し目下八十英加の葡萄園を吉岡氏と共同耕作中家族妻及一女

廣島縣安藝郡下蒲刈島村
R. A. Box 118, Parlier, Cal.

今村正雄

明治七年生、卅六年桑港上陸、モントレー在住十餘年、大正七年現所に來りヨセミテ土地會社の株主として四十英加の葡萄園を經營す

長野縣下伊那郡龍丘村
P. O. Box 163, Livingstone, Cal.

今村二一

明治十六年生卅三年渡米、桑港に學僕三年、日沒洗濯會社に七年後麥嶺に移り大學洗濯所經營十年、日會役員たり、妻浦子及一男三女

熊本縣菊池郡河原村
2530 Shattuck Ave., Berkeley, Cal.

今村卯作

明治十四年生、福岡工業學校出身、卅七年渡米沙市にて家具店並旅館經營、現在タコマに洗濯所經營、妻波江、一郎(五)普作(一)薫子(三)

福岡縣三井郡宮ノ陣村大字宮瀬
1356 Market St., Tacoma, Wash.

今村幸男

大正六年十月渡米、明治卅三年東京帝國大學法科大學政治科卒業、直に住友銀行に入り現に同行紐育支店長として勤務す

奈良縣生駒郡安堵村
149 Broadway, New York, N. Y.

今關六造　茨木縣西茨木郡笠間村
明治八年生、同四十一年渡米、櫻府に定住し大正六年以來家禽仲買商及グロサリー店經營、家族妻かよ子、長男松次(十五)
430 L St., Sacramento, Cal.

稻葉實次　熊本縣玉名郡坂下村
明治十九年生、卅九年布哇より米本土に渡航し四年間桑港に商業經營、同四十三年よりサンタ・フイ鐵道會社機關部勤務中
2101 15th St., Bakersfield, Cal.

稻葉兼太郎　和歌山縣西牟婁郡富二橋村
明治五年生、卅三年渡米、卅七年モントレーにて洗濯業を開始し一時歸國、一昨年より現地にて洋服洗染所を經營す、妻しまの及二女
214½ Grand Ave., Pacific Grove, Cal.

稻葉嘉太郎　三重縣河藝郡一ノ宮村
明治廿九年生、大正三年渡米、三重中學中途退學、渡米以來桑港にて洗濯業に從事、寫眞術を好み特に着色法研究中
1636 Buchanan St., San Francisco, Cal.

稻葉留作　山梨縣東八代郡一ノ宮村
明治十五年生卅六年渡米桑港に七年櫻府に三年畵村に二年後ユニオン製糖會社司食部に勤務數年、目下卅英加藷葱歩合耕作中、獨身
Rt. 1, Box 58, Lompoc, Cal.

稻生菊太郎　熊本縣飽託郡日吉村
明治五年生、卅七年渡米、ホテルに勤務九年後現所に百五十英加ピーア及花種子耕作に從事す、長男金吾、次男金六、妻ゆう四年前死去
Morro Rd., San Luis Obispo, Cal.

稻田丈吉　熊本縣八代郡太田鄉村
明治十九年生、卅八年渡米、アリゾナ州より羅府に入り八年の後農業に志し爾來現所に胡椒園七十二英加を經營す、家族妻美壽
P. O. Box 66, Garden Grove, Cal.

稻田光次　熊本縣宇土郡網津村網津
明治元年生、卅八年渡米、華村附近に大根、苺耕作、大正九年現所に十二英加苺、種物園經營、妻ミジュ、長男芳太郎、妻スエノ、勝、英次
Rt. A, Box 205, Gilroy, Cal.

稻田浦太郎　福岡縣京都郡西犀川村
明治元年生、卅六年布哇渡航、卅九年來加、櫻府河下ウ村に五年、四十四年須市に來り農園經營、長男宇吉(廿)大正六年渡米父を助く
42 E. Market St., Stockton, Cal.

稻田由松　和歌山縣日高郡切目村字田島
明治卅三年渡米農業に從事、大正二年櫻府にミカド魚店經營、同十年現住所に櫻面都魚店開業、妻タツノ、文子、春雄、光雄、定子、正雄
1219 3rd St., Sacramento, Cal.

稻田丈一　熊本縣八代郡太田鄉村
明治廿三年生、同卅九年桑港上陸、サンタクルーズに四ケ年果樹園經營後南下して當地に專心野菜園の經營に努力し現に二百四十英加を借地し其內卅五英加を自ら耕作經營し他を同胞農業家に分貸す、當地日本人會評議員たり、妻しの及び滿子の外二女日本にあり
Rt. 6, Box 52, Los Angeles, Cal.

稻垣國治

明治卅七年十二月渡米、大正六年來現在地にてハップス四十七英加經營、在米日會農事部委員、櫻府日本人會理事、家族妻及二男

愛知縣東春日井郡味岡村
Rt. 2, Box 668, Sacramento, Cal.

稻政文修

明治廿四年生、岩國中學校卒業後中等教員たらんこ欲し內務省直轄神宮皇學館に在學、不幸病を得て中途退學し東都に遊學する事年餘感ずる處ありて渡米を志し大正三年タコマに渡來し加州に轉ず、齡將に廿有三、翌年當地に移り父を補佐して洗濯業經營の任に當り漸次擴張發展して新式機械を購入し遂に州內稀有の蒸滊洗濯所こ成すに到る、當郡商業會議所會員に列して日米人の親交を計りネバダ日本人會地方役員こして盡力す、先年父の歸朝するに及びて大正四年渡米せし舍弟稻政泰治（明治卅三年生）こ共に該洗濯所の經營に任じ業務愈々盛況なり、大正七年妻茂野を迎へ博智、惠子の二子を擧ぐ、常に詩歌を好み峰月こ號し、寫眞、擊劍等に趣味を有す

山口縣玖珂郡柳井町上馬皿
P. O. Box 756, Winnemucca, Nev.

稻益岩吉

慶應三年生、明治卅三年渡米、沙港に在留後加州亞郡に轉住二年、當地方にて農事に從事十六年、家族妻キヨノ、長男茂、嫁ミツヨ

福岡縣三脇郡荒木村
Rt. 1, Box 16, Menlo Park, Cal.

稻益運作

明治二年生、卅三年渡米、サンタクラ、郡にて農園經營後亞郡に移住、苺、大根農業經營、現在四十英加を借地、家族妻ミツ、長女敎子

福岡縣三井郡金島村
Rt. Box 98, Newark, Cal.

稻富龜太郎

明治廿年生、四十年渡米、現在野菜園廿五英町經營、日會參事員、農業部會計、時局委員たり、妻ミサオ、房子(八) 俊雄(五)俊彥(二)

福岡縣浮羽郡柴刈村字八幡
P. O. Box 237, Gardena, Cal.

芋瀨龜太郎

明治十一年生、卅二年渡米、直に加州亞郡に來住諸種の請負業に從事し目下加州鑵詰會社日本人部のホーマンこして活動中

和歌山縣伊都郡見好村
P. O. Box 86, San Lorenzo, Cal.

乾一晴

明治廿六年生、大正四年渡米、紐育に數年在住、大正六年帝國平原移住爾來農園經營、現在ヒーバーにて瓜園七十英町を耕作す

和歌山縣東牟婁郡三輪崎村
Rt. A, Box 117A, Calexico, Cal.

乾仙太郎

明治卅八年桑港上陸、東羅府鳩園にて農業を創め後サウスパークを經て現在の地に來り野菜十二英加半を耕作す、妻タマエ

和歌山縣海草郡紀伊村 [Angeles, Cal.
Box Bonnie Beach & Mason Court, Los

犬山源吾

明治卅九年沙港上陸、農業二年、洋服洗濯業三年、日本訪問二回、刺繍業二年、後ち現地にて貿易業に從事す、妻磯子及一女豐子

佐賀縣小城郡三日月村
1527 Geary St., San Francisco, Cal.

犬塚榮二郎

明治十四年生、佐賀縣立中學卒業、沙港上陸、加州に轉じ各種勞働に從事し後ち中加アレスノ市に來住勸業銀行に勤務す

佐賀縣佐賀市赤松町
949 F St., Fresno, Cal.

入江國藏

明治十四年生、卅三年渡米布市及スメルザにて農業十數年後羅府にて植木業に從事、大正九年來現地にて農園經營、妻美和及三男

福岡縣京都郡犀川村
P. O. Box 57, Watts, Cal.

入江眞澄

明治八年生、四十年沙港上陸、在留八年にして南加に移り大正八年一時歸國、翌年再渡米、現在庭園業に從事す、家族妻壽

熊本縣菊池郡北合志村
P. O. Box 42, Carmel, Cal.

入野鐵次郎

明治十九年生、同卅七年渡米、學僕、家內勞働、農園勞働に從事し後ち現地に來住砂糖大根の契約耕作に努力す、家族妻の外一男二女

廣嶋縣御調郡吉和村
P. O. Box 187, Spreckels, Cal.

入谷豐市

千九百七年六月廿七日渡航、バロテラン臨時ビヤ軍御用商六ヶ月間、商業を營む事玆に四ケ年

岡山縣吉備郡總社町
Las Esperanzas, Coah., Mexico

石橋勝次郎

明治卅四年十二月渡米、黑國に在留一年、四十一年農業を開始し現に十九英町の野菜及セロリを耕作す、家族妻コマ四男二女あり

三重縣南牟婁郡阿田和村
Rt. 2, Box 52A, Compton, Cal.

石橋粂吉

明治卅二年八月廿二日桑港上陸、北加地方にて農業に從事後南加に轉住爾來現場所に於て農業を經營す

和歌山縣日高郡東御原村
P. O. Box 583, San Pedro, Cal.

石橋四良

明治廿一年生、四十年渡米、沙市定住、中學卒業イリノイ齒科大學齒科醫學士、華州齒科醫開業試驗合格、現在沙市に齒科醫院開業

廣島縣豐田郡本鄉村
6 1/2 Jackson St., Seattle, Wash.

石橋富藏

明治十九年生、四十年渡米、シヤイアンに四年後現所に來り爾來專心農業に從事し現に五十餘英加を經營す、家族妻梅及び二男一女

和歌山縣日高郡東內原村原谷
P. O. Box 393, San Pedro, Cal.

石田榮次

明治廿二年生、卅九年渡米、加州各地に轉住する事數年八年前より現所に苺及野菜十英加を經營す、家族長男實(五)次男勇(四)

福岡縣糸島郡今津村
R. F. D. Box 717, San Gabriel, Cal.

石田春太郎

明治廿年生、卅九年渡米ツラレ郡にて農園及苗木園八十英加經營、大正十年より現地に旅館を開き目下農園及旅館兩者經營中

岡山縣吉備郡總社町
1336 Tulare St., Fresno, Cal.

石田伊三吉

明治六年生、同卅年渡米、加州チーコ、コルサ地方に奮鬪、櫻府郊外に移住果實園業に從事、家族妻ミネ子、長男勉、長女シゲ子米國生

福岡縣糸島郡今津村
R. F. D. 4, Box 1308, Sacramento, Cal.

石田十郎 福岡縣朝倉郡甘木町 407 N. Madison Ave., Los Angeles, Cal.
明治四十一年十二月渡米、桑港に於て學僕生活の後大正五年羅府に轉住同九年現場所にて野菜苗物栽培業に從事今日に至る

石田歡次郎 和歌山縣東牟婁郡宇久井村 119 E. First St., Los Angeles, Cal.
明治卅四年渡米、羅府定住胡瓜漬物會社創立、卅九年二ケ所に日本ホテル經營、大正八年現所にて飲料店及球場經營、妻ミネ二男二女

石田慶三郎 群馬縣群馬郡豊秋村字幸行田 P. O. Box 483, Brawley, Cal.
明治十年生、卅九年渡米、テキサスに米作し大正七年帝國平原移住瓜園百卅英加耕作、妻ミメ、昇(芸五) 房子(芸二)芳子 (十九)在日本

石田喜十登 廣嶋縣安佐郡西原村 392 Tenth St., Oakland, Cal.
明治廿三年生、同四十年渡米、王府に來住洋食店を經營し後貸ルーム業に從事今日に及ぶ、家族妻ハナ、次男清登、三男繁登

石田治三太 廣島縣比婆郡八幡村 Rt. 1, Box 17, Sacramento, Cal.
明治廿年生、卅九年桑港上陸、勞働數年、四十三年來現地に定住し野菜園十英加を經營す、四十二年迎妻、長女長男次男次女三男あり

石田松男 廣嶋縣安藝郡江田嶋村 Rt. A, Box 276, Selma, Cal.
明治廿四年生、四十三年渡米、各地に農業に從事し大正八年より現地に八十英加の葡萄園借地經營中、家族妻サク、一男篤あり

石田三郎 廣島縣深安郡川北村 1641 Gough St., San Francisco, Cal.
明治二十年一月十日生、同卅七年二月十日渡米、桑港に居住しルト貿易商會を經營す

石田鶴吉 廣島縣御調郡三原町 Rt. 2, Box 351, Cardena, Cal.
慶應三年生、明治四十年渡米、南加州モネタ地方に居住し野菜苺園十八英加經營現在に至る、呼寄に依り長男年夫渡米同居

石田卯三郎 愛知縣中島郡平和村 Rt. Box 44A, Walnut Grove, Cal.
明治十六年生卅三年渡米勞働二年後農馬具を購入し現金借地農園經營、現地にて二百英加アスパラガス耕作、妻ミツエ、男謹一、猛

石田義一 和歌山縣西牟婁郡三舞村 606½ E. First St., Los Angeles, Cal.
明治卅六年渡米卅八年羅府に在住六年間鹽湖鐵道羅府停車場邦人工夫監督、四十四年廿英町の農業に從事今日に至る、妻セイ及二男

石田善太郎 神奈川縣足柄下郡足柄村 Rt. B. Box 191, Sanger, Cal.
明治十八年生、四十二年渡米、ネバダ在住一年後布市地力に來り心苗木園の經營に努力現に廿五英加を栽培中、家族妻及一男一女

石垣初太郎 廣島縣安佐郡口田村矢口 Rt. Box 517, Elk Grove, Cal.
明治卅八年渡米、一九一五年羅府より來りてエルクグローヴに定住苺五英加を經營す、妻サダノとの間に二男二女あり

石垣健二郎

岐阜縣海津郡東江村字立野
Rt. 1, Box 149, Florin, Cal.

明治九年生、同卅三年渡米、櫻面都平原にて農業に從事し同卅五年以來フロリン村に土着し苺及び葡萄園を經營し今日に及ぶ、現に土地卅英加を所有し葡萄十英加、ペヤー林檎其他廿英加を耕作す、フロリン苺組合の創立者にして不老林日本人會々長、中央農會理事、在米日本人會參事員たりし事あり、家族妻トエ、長男太樓（廿年生）同妻チヨ、次男忠夫（廿三）の外健（七）睦正（四）の米國生あり

石垣二郎

靜岡縣賀茂郡三濱村子浦
1624 Geary St., San Francisco, Cal.

明治五年生、同卅七年九月沙港上陸、日本菓子製造及び卸小賣商を營み桑港に移りて同じく商業に從事す、俳句の造詣深し、妻ソウ

石垣常吉

三重縣南牟婁郡井田村
P. O. Box 62, Wilmington, Cal.

明治十一年生、卅九年渡米、オクスナード羅府等に居住、大正三年現地に漁業に從事しT・I丸（四十馬力）漁船を所有す

石瓶兼松

廣島縣安藝郡溫品村
Rt. C, Box 179, Fresno, Cal.

明治十年生卅二年布哇渡航、卅九年轉航、四十年葡萄四十英加購入四十五年高尾葡萄會社組織、現副社長、長男繁雄（十九）次男武一（十六）

石黑成章

富山縣東礪波郡北山田村
418 O St., Sacramento, Cal.

明治廿二年生、大正四年東京帝國大學文學科（哲學）卒業、滿洲布教四ケ年大正八年本願寺開教師として華村佛教會に赴任今日に及ぶ

石濱作太郎

愛知縣知多郡有松町
488 Broadway, El Centro, Cal.

舊姓阿部、明治廿七年生、大正二年實父阿部彌之助呼寄渡米、桑港に在住八年、大正十年帝國平原エルセントロ市移住、洋食店經營

石原福藏

熊本縣玉名郡東郷村
Rt. 9, Box 256, Los Angeles, Cal.

明治十六年生、同卅七年渡米、山中部に十ケ年農業、大正二年加州に移り各地に活動、同十年現地に定住、野菜園卅三英加を經營す

石原要

山梨縣甲府市上連雀町
2113 Webster St., San Francisco, Cal.

明治卅八年渡米、廿二年一月十六日高知縣に生れ商業に從事し目下桑港岩上合名會社々員として在勤活動中

石原金二郎

神奈川縣中郡西秦野村
P. O. Box 127, Lompoc, Cal.

明治三年生、大正三年渡米、南加ウ井ルミントンに二年在留、爾來現所に定住目下十英加の葱歩合耕作に從事中、家族在日本

石原正一

滋賀縣野洲郡中洲村
Rt. Box 39, Atwater, Cal.

明治廿七年生、大正五年渡米、南加に二年、北加に二年滯在、リードレーに農業し後ち現地に來住、國道農產會社の土地を歩合耕作す

石原鐵夫

廣島縣高田郡三田村
P. O. Box 487, Montperier, Idaho

大正八年十月六日渡米、大正八年高等科卒業後通信學校に入學六ケ月後卒業し遞信局に勤務、同年九月辭職後渡米現在洗濯所經營

石原　安

明治十七年生、卅九年渡米、ネバダ、ユタ兩州在留三年後現所に定住農業に從事、目下十英加の苺、野菜を耕作中、妻タミ、長女テル子

熊本縣鹿本郡米野岳村字合里
214 Aliso St., Santa Barbara, Cal.

石井　武一

明治卅二年四月沙港上陸、鐵道及家内勞働三年、鐵道人夫監督二年、同卅八年洋食店開業使用人十數名あり、家族妻シヅノ（芸）

岡山縣吉備郡新本村
217 Folsome Ave., Salt Lake City, Utah

石井　忠平

明治卅八年桑港上陸、社員、始め英語修學二ケ年後ち格州にて農業及勞働者契約業兼營、四十四年同州オテロ郡灌漑工事を請負ひ竣工す、翌年加州に轉じエス・ピー鐵道會社沿岸線にゼネラル・ホーマンこして奉職、傍ら大正七年夏一萬弗にて難破船サンタローザ號を購入し數千弗を投じて同船ボイラー引揚工事中歐洲戰爭終結こ共に中止す重量五十五噸のボイラー三個及船體の所有權を有す

福岡縣嘉穗郡宮野村
S. F. Ex. Gang, 401, Concepcion, Cal.

石井　曉

明治十四年生、同卅八年渡米、農業經營の傍ら公共事業に盡瘁す、前日米須市支社主任、三年前よりホテルを兼業、妻及三男二女あり

群馬縣佐波郡嶋村
119 S. Center St., Stockton, Cal.

石井　銀佐

明治廿年生、大正三年渡米、醫師、大正二年東京帝國大學醫學部卒業後大學院在學、大正八年加州醫術開業試驗及第、現住所に開業

千葉縣君津郡秋元村
1227 Third St., Sacramento, Cal.

石井　金治

明治廿二年八月生、同四十年渡米、日の本商會經營、書籍文房具美術繪葉書玩具等卸小賣業、渡米後數年間商業學校にて勉強の傍らゲリー街日の本商會を森田氏協同にて經營千九百八年同商會現在地に移轉後は專ら同業に從事して今日に至る、大正九年一時歸朝妻波子を娶り同伴歸米、住宅8 St. Anne St., S. F. Calif. 電話カネー一〇八二

兵庫縣美囊郡淡河村
541 Grant Ave., San Francisco, Cal.

石井　耕四郎

明治十六年生卅九年渡米、中加に來住、葡萄百英加購入引續き經營し外に白人こ協同にて葡萄園八十英加所有、妻ナカ及び三男二女

香川縣三豐郡豐田村
Rt. 1, Box 391, Fresno, Cal.

石井　貞喜

明治卅二年渡米、櫻府及バカビルに農園經營十餘年後サンタババラに弟眞多喜こ野菜園耕作昨年來當地に廿五英加の野菜を栽培す

熊本縣上益城郡六嘉村
P. O. Box 777, Torrance, Cal.

石井　清一

明治卅七年六月渡米、爾來羅府郊外に居住し農業經營十二年、目下卅三英加の野菜を耕作す、妻オワエ、長女月枝、次女星枝、長男清

廣島縣豐田郡久芳村
Rt. 2, Box 24, Compton, Cal.

石井　庄三郎

明治十八年生、卅六年渡米、布市附近に六年、大正九年再渡航、弟倉藏こ十六英加借地野菜耕作、妻トモエ

福岡縣浮羽郡川會村
Rt. 1, Box 463C, Gardena, Cal.

亞郡製鹽場に勤務九

石井太平治 佐賀縣東松浦郡唐津町
明治廿三年生四十年渡米ジヤセイ島にコーン及セロリ耕作七年後現地に移りセロリ百英町耕作、妻フク、長女スミ次女ツユ三女キヨ
P. O. Box 117, Oakley, Cal.

石井爲助 山口縣熊毛郡大野村
明治十二年生卅六年渡米、サリナス及須市地方に農業經營、大正五年現住地に野菜園十英加經營、妻フデ子、長女文子(三)長男一男(二)
Rt. 2, Box 208, Gardena, Cal.

石井安太郎 福岡縣浮羽郡大石村
明治四年生、同卅二年渡米、建築業を習得し桑港工業會社を起し現に建築請負業に從事す、現在筑後人會々長たり、妻きみ、三男一女
1686 Post St., San Francisco, Cal.

石井義丸 福岡縣三井郡小郡村
大正八年布哇より渡航、庭園請負、各地に就働の後麥嶺に居住現に白人庭園の請負をなす、家族妻しげ野、長男賢治は故國にて養育中
2117 Berkeley Way, Berkeley, Cal.

石井順一 廣島縣安佐郡中原村中島
明治廿一年生、卅六年渡米、沙港にて勉學五年、四十二年現地に來住、就働九年後大正六年よりグロサリーを經營、妻マス、長男澄(一)
2820 E. Anaheim St., Long Beach, Cal.

石井辰藏 和歌山縣日高郡由良村大字里
明治卅六年渡米、中加にて農業經營、大正元年羅府に轉住庭園業に從事、同三年以來現所に於て植木園經營、妻チエノ子、二男二女
920½ W. 61st St., Los Angeles, Cal.

石井榮助 栃木縣下都賀郡赤澤村
明治十六年生、四十一年渡米、加州ネバダ兩州公認醫、東京慈惠院醫學專門學校卒業、桑港醫科大學產科婦人科專攻、妻ツマ及二子
28 E. Washington St., Stockton, Cal.

石川傳右衛門 三重縣桑名郡古美村 「Chih., Mexico
明治十九年生、四十年渡墨、炭鑛就働二年後花園業及仲買業に從事、大正五年麵麭業開始、現にスルターナ雜貨店經營
Vicente Guerrero, No. 436 Cd. Juarez,

石川清 群馬縣前橋市北曲輪町
牧師、大正十年渡米、京都同志社在學、前橋教會牧師たり、渡米後王府日本人獨立教會牧師として傳道に從事す、家族妻こもゑ
576 Sycamore St., Oakland, Cal.

石川清松 富山縣上新川郡大田村
加州ナッパに定住果實園經營、家族妻初枝、長男清壽、弟庄之助(藥劑師)常治(藥劑大學在學)重治(商科大學在學)三郎中學在學同居
Big Branch Road, Napa, Cal.

石川正一 靜岡縣安倍郡久能村
明治四十一年渡米、格州にて事業經營、イートンにて農園八十英加耕作後傳馬に五來氏こ製麵所を設け傍ら現地に食料雜貨店を經營
P. O. Box 456, Eaton, Colo.

石川幹 愛知縣知多郡龜崎町
明治廿七年生、四十年嚴父呼寄渡米、通學七ケ年の後父母こ共に農業に從事し現に苺園を耕作す、妻コト、長女千代(五)次女好(三)
Rt. 2, Box 92A, Hood River, Oregon

石川信吉　和歌山縣那賀郡長田村
248 Jackson St., San Jose, Cal.
四十二年桑港より佐市移住石川商店創立經營今に至る現佐市日會參事員、鑵詰會社相談役、妻タマヘ、長男時夫、次男光男、長女米子

石川才次郎　富山縣中新川郡滑川町
Rt. 2, Box 1547, Sacramento, Cal.
弱冠十六歲渡米し、明治卅五年不老林に土着、葡萄園卅英加苺八英加外卅二英加計七十英加の土地を所有す、妻房子、二男二女あり

石川繁　香川縣仲多度郡白方村字西白方
360 Brannan St., San Francisco, Cal.
明治卅五年六月渡米、商業に從事し大正八年桑港に於て輸入商丸三商會を開業して現今に至る、家族妻淺子、長女菊枝長男繁實あり

石川繁松　靜岡縣庵原郡蒲原町
P. O. Box 147, Wilmington, Cal.
明治廿六年生、四十二年渡米、桑港居住、大正五年現地に移住漁業に從事し現在漁船東海丸(卅五馬力)所有、妻コト子

石川周助　廣島縣芦品郡網引村
P. O. Box, Honeyville, Utah
明治卅九年布哇經由渡米、雜業二年、同四十二年現地に移住現に所有地七十英加及借地五十五英加の農園を經營す、家族妻ヒサ、三男

石川徳治　奈良縣宇智郡五條町
117 S. Santa Anita St., San Gabriel, Cal.
明治廿四年生、四十年沙港上陸、在住十二年後羅府に轉住ホテルを經營し、大正十年八月現所に移り苺及び野菜園五英加を經營す

石丸九郎治　福岡縣糸島部波多江村
P. O. Box 484, Brawley, Cal.
明治十一年生、卅二年渡米、沿岸地方及山中部等に居在、四十一年帝國平原移住瓜園經營、妻上枝、九十九、丸九州人、三郎、一子

石丸新吾　愛媛縣越智郡今治町
3701 Broadway, Oakland, Cal.
明治十七年生、卅八年渡米、桑港石丸商店に入り活動後王府に花園業及苗木店を經營し實弟四郎氏之を補佐す、家族妻まさの及二女

石丸正吉　高知縣香美郡市村　[Stockton, Cal.
二 Bacon Tract, care C. M. B. Co.,
明治十年生、同四十年渡米、翌年須市河下に入り特に牛島氏の援助を得て農業經營に着手し大正七年武市豐次郎氏と共に會社を組織しベーコン島十二番に農園三百英加購入、外に同島數ケ所に合計千二百餘英加を經營し邦人に步合耕作を爲さしむ、須市日會理事、須市基督教會長老たり、家族妻こき、長男正一(十八)次男捷二(四)長女こし(十七)次女昌子(二)養女益子(八)あり

石光季男　廣島縣廣嶋市東白嶋町
339 E. First St., Los Angeles, Cal.
明治卅九年渡米、羅府に定住食料雜貨店並に酒舖經營、神戸に石光商店本店を有し現に桑港及羅府の兩支店監督として滯米す

石本瀨平　廣島縣安藝郡戸坂村
Rt. 1, Box 123, Sacramento, Cal.
明治十三年生、卅三年渡米、シアトルに居住後加州櫻府にて養鷄業經營、家族妻千代子、長男義男、次男義巳、三男數夫、長女靜枝

石村道之　山口縣玖珂郡柳井村
明治十二年生、四十五年渡米、央州にて洋食店經營五年、大正四年
Rt. 2, Box 204-T, Gardena, Cal.
羅府に移り八年現所に定住、苺、野菜園經營、妻マサ、長男深之(二)

石野庄一郎　靜岡縣安倍郡三保村三保
明治十二年生、卅三年タコマ上陸、倭州ユタ州ネバダ州等に居住十
522 7th St., San Diego, Cal.
數年農園或は養鷄業經營、大正六年一時歸朝翌七年再渡米、南加
讃港に漁業二年、羅府に移り料理店經營一年、大浦氏所有のウエ
スタン・ホテルを買收經營今日に至る、家族妻ゆき(廿六)一子金正
(三)あり

石綿常吉　神奈川縣足柄上郡南足柄村關本
明治十年生、三十八年渡米、亞郡地方に於て農園經營主としてト
Rt. Box 332, San Lorenzo, Cal.
メト胡瓜耕作に從事、今春一時歸國、家族長男長造、次男一郎

石綿長造　神奈川縣足柄上郡南足柄村關本
明治二十九年生、四十五年渡米、父常吉氏と亞郡地方にて農園を
Rt. Box 332, San Lorenzo, Cal.
經營し同地北部青年會々長として活動す、家族妻なか及一男あり

石山安次郎　和歌山縣海草郡内海村
明治十二年生、卅五年渡米、王府にて學僕生活數年後果物仲買及
1919 L St., Bakersfield, Cal.
洋食店を經營し大正四年來現地に果物仲買日米食料雜貨店經營中

石崎惠吉　福岡縣浮羽郡竹野村
明治卅六年布哇上陸、卅年轉航、ソノマ郡在住十年後羅府及地方に
P.O. Box 134, Zelzah, Cal.
庭園業或は農業し數年來現所に野菜園を經營す、妻こりよ及四女

石崎茂松　三重縣三重郡川原田村
明治廿三年生、同四十三年渡米、初め英語を習得し東部に轉住三
P.O. Box 255, Menlo Park, Cal.
年商業に從事す、大正八年加州に移り現在食料雜貨店を經營す

石澤豐作　靜岡縣富士郡吉原町
千九百六年七月渡米、米穀輸出入卸賣業並に精米業三協商會を經
20th & Harrison Sts., San Francisco, Cal.
營す

石島勘二郎　滋賀縣高嶋郡安曇村
明治卅六年十二月渡米、桑港米人藥店に勤務し實地研究の上大正
160 Post St., San Francisco, Cal.
元年より引續き大正藥舖を經營す、明治十一年十一月廿日生

石津兵藏　山口縣豐浦郡神田村
明治廿六年生、大正三年南米上陸、ペルーに一年居住後墨國メキ
P.O. Box 568, Calexico, Cal.
シカリ市に移住、同地にて數年間棉花耕作受負業等を經營、大正
七年以降食料雜貨商店を經營し今日に至る、下加州日會評議員及
會計監査役たり、家族妻侃子あり

石津米藏　山口縣熊毛郡大野村
明治卅九年八月桑港上陸、華村にて苺園經營、大正五年現地に移住
P.O. Box 25, Cressey, Cal.
クレーシー開拓者にして現に二十英町農園所有經營、妻フジ

石塚國三郎

明治卅年生、同四十四年渡米、學僕二年、勞働五年後各地に農園經營、現地にて共同百八十英加アスパラガス園歩合耕作三年

愛知縣海部郡佐織村
P. O. Box 234, Walnut Grove, Cal.

石塚寅之亟

明治十一年生、卅七年渡米、北加メリスビルに定住農業に從事し大正元年歸國同二年再渡米現地に果樹園を經營今日に至る

新潟縣北蒲原郡五十公野村
305 6th St., Marysville, Cal.

磯江太郎

明治卅八年渡米、刺繍寶石貴金屬類販賣の傍ら美術を研究す、大正七年妻同伴再渡米同年美術刺繍店を開業し經營今日に至る

鳥取縣東伯郡中北條村
2304 California St., San Francisco, Cal.

磯村彌一郎

明治十六年生、卅三年渡米、勞働數年後各地に農園經營、現地にて百英加果實園を耕作する事數年、家族妻ツタ、女キヨ子、男岩治

和歌山縣海草郡西脇野村
Care G. McCullogh, Vorden, Cal.

磯野正壽

明治卅七年渡米、ゴールデン・ウエスト花園會社を組織し現に土地三英加家屋及五棟の温室を所有し專らローズを栽培す、一男あり

熊本縣飽託郡川内村字白濱
460 105th Ave., Oakland, Cal.

磯野彌平

明治八年生、同卅九年渡米、專ら中加ファーラー地方農園に奮闘し大正五年ツラレ郡に移り現在桃園八十英町借地經營す

千葉縣夷隅郡石神村
P. O. Box 3, Farmersville, Cal.

磯崎喜代

明治四十年渡米、同三十年內務省の免許を得て同年產婆を開業し同三十七八年日露戰役の際赤十字社に勤務し勳八等寶冠章を下賜さる、桑港上陸以來灣東アラメダ市に定住し現所に磯崎產院開業經營今日に及ぶ、大正七年加州政廳公認を許可さる

神奈川縣中郡旭村
2412 Buena Vista Ave., Alameda, Cal.

板原義雄

明治三十五年桑港上陸、爾來亞市に居住現に洋服洗染業に從事す、前日會評議員、現廣島海外協會評議員たり、妻ハマ及二女あり

廣島縣比婆郡本村
1214 Oak St., Alameda, Cal.

板橋武一郎

明治卅六年渡米、沙市郊外オーブンに定住酪農業經營、乳牛百五十頭馬六頭所有、別に三百卅英加農園經營、日米親善に努力す

廣嶋縣世羅郡三川村
Rt. 2, Box 177, Auburn, Wash.

板野與一郎

明治五年生、卅八年渡米、南加羅府郊外に定住、農園八英加經營現在に至る、實子二三男父の呼寄に依り渡米す

岡山縣吉備郡足守村
Rt. 3, Box 917, Los Angeles, Cal.

板谷代助

明治十年生卅二年渡米加州リツチモンドに十三年居住後大正四年佐市移住苺園八英加耕作、妻ワカヨ子、長男和雄、次男操、三男春雄

廣島縣賀茂郡川上村
Rt. Box 482, San Jose, Cal.

糸永熊右衛門

明治十一年生、卅八年渡米、布市に勞働四年、大正元年來須市河下諸島にて農園經營現在十五英町玉葱を耕作す、妻ミキ、長女キクエ

熊本縣玉名郡睦合村
3 Bacon Tract, care C. M. B. Co., [Stockton, Cal.

齋　一一郎　廣嶋縣安佐郡川内村 Rt. B, Box 11, Selma, Cal.
明治廿四年生、四十二年渡米、布市地方に來り農業に志し人夫監督を三年、爾來借地經營に努力現に八十英加を經營す

岩橋慶治郎　和歌山縣海草郡西脇野村 P. O. Box 225, Vacaville, Cal.
明治十六年生、卅三年渡米、農業經營十數年、現に九十英加借地す日會參事員、妻信(廿八)　慶治(三)　弟悌藏(廿七)　妻タカエ(廿七)　勉(一)

岩橋喜市　和歌山縣日高郡志賀村 Rt. 1, Box 244, Gardena, Cal.
明治十九年生卅九年渡米珊港附近在留數年後現住所に定住農業經營四年、目下十三英加野菜耕作、妻タネ、笑子(三)キミエ(二)錠治(一)

岩橋久之助　和歌山縣和歌山市植松町 919 F St., Fresno, Cal.
明治十年生、卅五年渡米、爾來農業に從事し千九百十年より現地に移りチキン及魚店を經營今日に及ぶ

岩井松太郎　廣島縣川邊郡東南方村枕崎 41 E. 19th St., New York, N. Y.
明治八年二月生、同卅年十二月渡米、最初米國海軍に司厨長として勤務する事十有餘年、其後各種の事業を經營し料理店東洋館を開業の傍ら數箇所の銷夏場を所有し更に大正十年フロリダに一大農園を開拓せんこし多數名の勞働者を使役しつゝあり

岩井新太郎　高知縣安藝郡吉良川村 Rt. 6, Box 51B, Los Angeles, Cal.
明治八年三月高知縣安藝郡吉良川村に生る、同三十九年メキシコに渡航し翌四十年米國キヤリホルニア州に來住す、南加羅府地方數ケ處に於て野菜園經營に從事し大正八年現住地に移り專ら野菜園の經營に努力し現に農園三十英町を借地し各種野菜の栽培に從事す、家族妻勢世(四十)あり

岩井芳藏　鳥取縣東伯郡社村 Rt. 2, Box 54B, Gardena, Cal.
明治十二年生、卅九年渡米、羅府に庭園業七年後現地に農業五ヶ年目下十三英加借地野菜苺耕作、妻キヨ、澄江(六)芳郎(五)の一女一男

岩木初次　熊本縣八代郡宮原町 Rt. 2, Box 244, Compton, Cal.
明治二年生卅七年渡米翌年羅府に事業開始ピーコに七年農業現住地三十五英町ルバーブ並にピー類栽培、妻チエ、俊三、喜一、義雄

岩城平太郎　和歌山縣日高郡志賀村 P. O. Box 643, Sawtelle, Cal.
明治十四年生、同卅三年渡米、沙港在住三年後羅府郊外に花園業經營十一年、以來現所に野菜栽培に從事す、妻イト及び三男一女

岩城幸藏　廣島縣姶良郡西國分村 [Stockton, Cal. 3 McDonald Isl., care C. M. B. Co.,
明治十六年生、卅九年渡米、羅府、サリナス及布市に居住し大正七年來現島に農園十二英町を經營す、妻みや、惠美子(四)　幸子(三)

岩城德藏

石川縣羽咋郡上甘田村
102½ L. A. St., Los Angeles, Cal.

明治二十三年一月生、同四十年十一月沙港上陸、若冠にしてマーケットを創業し徐々米國式ビジネスマンこしての素養を涵養す、千九百十五年八月羅府に來りホテル業の有利なるを看取するや、リーランド及び帝國ホテルを買收經營し傍ら羅府農事供給會社を創立す、同十七年歸朝、芳枝子を娶り同十八年再渡米す、次いでミカド・ホテルを買收し漸次レンドン、インデアナ、グレート・ローサンゼルス、岩城ホテルを併合するやホテル・ブローカーこなり機を見て三四ホテルを賣却巨利を博し實力を蓄積して緊縮主義を標榜す、現今經營のグレート・ローサンゼルス・ホテルは價格四萬五千弗、インデアナ一萬弗、岩城ホテル一萬弗に據りて羽翼を伸ばし故國に飛躍を試みんこしつゝあり、大正十一年十一月推薦されて第三回南加ホテル組合主催母國觀光團長こして歸朝、需要販路の系統を講究して直に實踐躬行、自家獨特の手腕を揮はんこする抱負なりこ云ふ、春秋漸く三十有二歲、前途頗る多望なるべし、長男正德、次男德芳あり共に米國籍を有す

岩倉貞淨

和歌山縣有田郡田殿村
P. O. Box 4, Courtland, Cal.

明治廿一年生、同四十年桑港に上陸、勉學三年後サンノゼに來りトメト園百五十英町經營二年、大正二年當地に來住爾來現所に果樹園九十英町を栽培、大正十年一時歸國妻同伴再渡米前農園を持續經營す、現に當地日本人會學務委員長たり、家族妻好(十九)

岩政淺次郎

山口縣玖珂郡新庄村
Rt. B, Box 197, Gilroy, Cal.

明治廿二年生、卅八年渡米、桑港にて洋食店經營、大正二年現所に移り目下二十英加を借地し苺園を經營す、妻ミドリ、長男一視(二)

岩政今太郎

山口縣玖珂郡新庄村
Rt. B, Box 197, Gilroy, Cal.

明治二年生廿五年渡米、桑港灣東に洋食店經營七年、家庭勤働八年後現地に運送業目下十英加苺歩合耕作、妻アキ、隆一(廿三)儀男(十七)

岩見二代治郎

廣島縣佐伯郡草津町
517 Jackson St., Seattle, Wash.

明治十三年生、卅三年渡米、市内五ケ處にホテル經營、日會參事員縣人會理事、廣島市友會々計、妻マツノ、寶夫、勇、博三、日光、冠一

岩見仙平

熊本縣上益城郡濱町
R. 1, Box 807, San Gabriel, Cal.

明治十二年生、卅一年渡米、東部に轉住、數年前より現地に苺園十英加經營、妻うめ(廿八)信子(三)伸一(一)苺組合理事、日會參事員たり

岩見安太郎

山口縣玖珂郡柳井町古開作
157 Main St., Watsonville, Cal.

慶應元年生、明治卅三年渡米、現所に定住理髪所及び玉場を經營今日に及ぶ、妻シゲ、英夫(十五)アイ(十三)哥(十)ヨシ子(三)實(一)

岩見與四郎

廣島市京橋町十四番地
230 Alexander St., Vancouver, B. C.

明治卅五年渡航、白人酒舖に就働後鮮魚店を經營し鹽くレン及び鹽鮭を日本及び支那に輸出し現在に及ぶ

岩本 軍一 廣島縣賀茂郡志和堀村 [Stockton, Cal. 9 Bacon Tract, care C. M. B. Co.,
明治十七年生、卅七年渡米、華村、マデラ、布市、フウド等に居住し大正六年來河下にて農園經營、現に玉葱を耕作す、妻ハマ子

岩本 治久 鳥取縣東伯郡花見村 310 M St., Sacramento, Cal.
明治十九年五月生、同卅九年鳥取縣立農學校卒業、同年六月渡米、農業の傍ら英語を研究し、千九百十三年市俄古ノース・ウエスタン歯科大學に入り千九百十六年卒業、同年イリノイ州歯科醫術開業試験合格、千九百十七年加州歯科醫術開業試験合格、同年三月現住地に歯科醫開業、妻靜江、長女昌子

岩本 兵吉 山口縣佐波郡西浦村 226 E. 1st St., Los Angeles, Cal.
明治廿八年布哇渡航、藥店、學校經營後本土轉航家具商を經白人と共同ホテル及輸出入業に從事 I.WA印ポリシ劑の專賣特許權所有

岩本 利吉 和歌山縣有田郡鳥屋城村 Rt. 5, Box 52E, Santa Ana, Cal.
明治十九年生、卅九年渡米、羅府地方に居住後現地に移住長老教會に關係し地方青年指導教育に努力し傍ら農園四十英加を經營す

岩本 藏 神奈川縣足柄上郡共和村 Iowa Circle, Washington, D. C.
明治廿七年生、千九百五年渡米、華府に於ける元老にして相生館を經營し日本人會其他公共事業に盡瘁す、妻ヤス子

岩本 清太郎 神奈川縣足柄下郡豊川村 P. O. Box 127, Lompoc, Cal.
明治十八年生、卅五年渡米、妻トキ、富子(十一)文江(九)アサ子(四)美代子(三)。米藏 明治十四年生、卅七年渡米、妻セイ子、八重子(二)。政吉 明治廿八年生、大正五年渡米、妻ハマ子(一)。清太郎、米藏は桑港在留の後ち明治四十四年現住地に定住、食料雜貨及び旅館岩本商會を經營今日に及ぶ、政吉は他の共同者と八百英加借地大根耕作に從事、清太郎は現に日本人會々長たり

岩本 升太郎 山口縣熊毛郡田布施村 Rt. 2, Box 247, Compton, Cal.
明治十四年生、卅三年渡米、南加州に農業經營、五年來現在の野菜園四十一英加經營す、妻キク子、芳子、富雄、愛子、正雄、信子

岩本 惣一 山口縣熊毛郡室積町 P. O. Box 126, Lewiston, Utah
明治十七年生、同卅九年桑港上陸、當地に移住農業十六年、目下百六十英加を經營す、馬十二頭牛五頭所有、妻ミチ子(廿三) 一女

岩本 寅市 島根縣那賀郡濱田町 P. O. Box 74, Vorden, Cal.
明治十三年生、卅九年渡米、C・P・C會社に勞働數年、フロリダに土地所有農業經營三年、再度 C・P・C 會社日本人監督、妻孝子

岩本 順一 廣島縣佐伯郡己斐町 Rt. 4, Box 254, Sebastopol, Cal.
明治十三年生、卅八年桑港上陸、卅九年ソノマ郡に土着し林檎五十英町耕作、年產額平均一萬箱、乾燥平均三十五噸あり、妻ワサ

岩村次郎 廣島縣佐伯郡廿日市町
明治六年生卅一年渡米沙市に定住旅館經營北米日會議長西北部聯絡日會代議員、廣島縣人會々長、國語學校學務員、妻千代、長男勝藏
912 Hiawatha Place, Seattle, Wash.

岩村勝次 熊本縣下益城郡海東村
明治四年生、廿九渡米、フレスノ、チーコ地方にて奮闘十六年、大正元年現住所に來住旅館經營、現日會役員たり、家族妻ワイ(廿五)
218 1st St., Marysville, Cal.

岩村清一 熊本縣八代郡下岳村字古屋敷
明治十九年生、四十年渡米、櫻府地方にてハップス園經營する事十數年ヨ郡移住後廿英加の果樹園經營、家族妻米子及長男享あり
P. O. Box 75, Danville, Cal.

岩永龜喜 熊本縣下益城郡隈庄町岩地
明治廿一年生、卅九年渡米、現地定住海耕作、川崎文右衛門共同十英加經營、妻玉、正治(九)次夫(八)進(七)信行(五)ゆり子(四)末女(二)
Rt. 3, Box 13D, Watsonville, Cal.

岩永九一郎 熊本縣上益城郡大島村
明治十五年生、同卅九年渡米、櫻府に在住三年後布郡にて專心果樹の栽培に努力現に四十英加の葡萄を耕作す、家族妻及二男一女
Rt. A, Box 215, Selma, Cal.

岩永信次 熊本縣上益城郡宮内村
明治十五年生、卅五年渡米、櫻府に農園經營十年當地に來り農業に從事し大正八年歸朝翌年再渡米再び果樹園の經營に努力す
Rt. A, Box 65, Delrey, Cal.

岩永末廣 熊本縣上益城郡豊秋村
明治十五年生卅二年渡米、六ケ年桑港居住、卅八年沙港移住料理店洋食店經營現在玉場氷菓店、熊本海外協會評議員、妻豊子、女弘子
613 Jackson St., Seattle, Wash.

岩長常次郎 山口縣玖珂郡柳井町古開作
明治七年生、同廿七年渡米、布哇に居住し千九百六年現地に定住岩永床經營、家屋宅地所有、家族妻きみ、女富美子、愛子、男義次
218 Brancifort St., Vallejo, Cal.

岩尾熊藏 熊本縣飽託郡小嶋村
明治九年生、同卅六年南米秘露渡航、同卅八年渡米、同四十年現住地にてスター洗濯所經營、現北加日會評議員、妻つよ子一男四女
P. O. Box 761, Red Bluff, Cal.

岩岡源吉 和歌山縣那賀郡奥安樂川村
明治八年生、同卅三年渡米、勞働十年後各地に農園經營、現地にて二百英加アスパラガス園共同耕作六年、家族妻ヒロ(廿五)ヒサ子
P. O. Box 227, Walnut Grove, Cal.

岩岡幸輔 山口縣熊毛郡城南村
明治十五年生同卅五年七月桑港上陸、滯桑十五年後現住地に移りマーケット洗濯所々有經營、妻マサ子、マツ子(十二)アイ子(十)城(四)
1416 Main St., Santa Rosa, Cal.

岩岡猶二 山口縣熊毛郡城南村
明治廿年生、同卅九年渡米、兄幸輔氏と共にサンタローザ市にマーケット洗濯所を所有經營、妻キネ、勇(五)純(三)ローズ(一)あり
1416 Main St., Santa Rosa, Cal.

岩岡正光 熊本縣下益城郡海東村
明治廿八年生、大正三年渡米、リヴアサイドに蜜柑栽培、三年前より當地に轉じ苺七英町經營、妻キヤ、長女アキ（一）
Rt. 2, Box 49A, Gardena, Cal.

岩佐久太 福岡縣浮羽郡水縄村
明治十六年生、同卅六年渡米、加州櫻府郊外に定住し爾來葡萄園卅英加及び苺園栽培に從事、家族妻絹江子、長女馨、次女清香、米國生記に移住三十五馬力發動機船所有漁業に從事す、家族妻喜美（廿三）
Rt. 4, Box 1310, Sacramento, Cal.

岩佐虎二郎 福岡縣朝倉郡志波村
明治十八年生、同四十一年渡米、布市地方にて勞働及び苗木栽培數年、六年前より果樹園の經營目下八十英加を水田氏と協力耕作す
Rt. B, Box 362, Reedley, Cal.

岩崎榮吉 廣島縣佐伯郡己斐町
明治卅四年十一月渡米、土地法以前十數人の合資にてペーリー土地會社を組織し土地百七十英加を所有現に果樹園を經營す
Rt. 1, Box 232, Fillmore, Cal.

岩崎十太郎 熊本縣下益城郡河江村
慶應三年生、明治四十一年渡米、南加在留四年後當地に苺、野菜園經營昨年現所に移り農業に從事す、妻たみ子、增雄（廿）一女在日本
Rt. 1, Box 574, San Gabriel, Cal.

岩重治吉 廣島縣始良郡敷根村
明治十七年生、三十七年渡米、勞働四年後靴工修業現地に靴修繕販賣業經營十四年今日に及ぶ、長老教會執事、妻アグイの外二男三女
9 Market St., Salinas, Cal.

岩田又一 德島縣板野郡板東町
明治十一年生、卅年布哇上陸、布哇在住六年後米本土に入り直に布市に來り洗濯業經營十年傍ら五十英加を購入現に農園を營む
明治廿年生、富岡中學出身、卅九年渡米、最初農園鐵道就働三年現農園二百四十英加經營外に八十英加所有す、妻愛子の外一男三女
Rt. 1, Box 65, Mitchell, Nebr.

岩崎喜代治 熊本縣八代郡鏡町
明治卅八年五月桑港上陸、同四十三年サクラメント郡フロリン村に來り土地十英町を購入所有し外に十英町を現金借地して葡萄栽培に從事し傍ら同地方公共事業に盡瘁す、家族妻タミ
P. O. Box 13, Florin, Cal.

岩崎政一 神奈川縣中郡豊田村
P. O. Box 68, E. San Pedro, Cal.

岩崎常次郎 東京府荏原郡品川町字北品川
Rt. A, Box 417, San Jose, Cal.

岩崎常助 和歌山縣西牟婁郡
P. O. Box 903, Roseville, Cal.

岩田末吉
熊本縣玉名郡彌富村
200 E. 15th St., New York, N. Y.
明治九年生、廿八年渡米、布哇經由紐育に來り各種の事業に從事し大正九年妻柳子を迎へ再渡米後現地に來住旅館を經營す

岩田高治
福岡縣築上郡下城井村
Rt. 1, Box 31, Dinuba, Cal.
明治十九年生、同卅九年渡米、各地に農業及商業に從事し大正六年歸國再渡米、大正九年より現地に四十英町の葡萄園經營中

岩田利郎
神奈川縣横濱市
253 Post St., San Francisco, Cal.
明治十年生、同卅一年渡米、商業に從事し越て卅三年美術雜貨商岩田合名會社を組織し爾來同社々長たり、家族妻キク及一女あり

岩田由松
和歌山縣東牟婁郡勝浦村
P. O. Box 62, Wilmington, Cal.
明治卅六年渡米、央州に居住、大正五年現地に移住漁船ロビンス丸(卅五馬力)所有漁業經營、妻死去、才吉、秋助、呼寄渡米

岩田善右衛門
和歌山縣那賀郡田中村
P. O. Box 186, Mt. View, Cal.
明治卅八年渡米、加州サンタクラ、郡内に居住し大正元年現住地に宅地四英加購入花園業經營、妻チウ、男英、女勝、千鶴、萬龜

岩壺定次郎
和歌山縣和歌山市
P. O. Box 131, San Pedro, Cal.
明治九年生、同卅二年渡米、バンクーバー市に居住し漁業後農業に從ひ大正三年現地に移り卅馬力漁船所有漁業に從事す

(岩、祝)

岩次岩吉
廣嶋縣佐伯郡上平村
211½ L St., Sacramento, Cal.
明治元年生、同卅六年桑港上陸、櫻府に定住し氷菓店開業現在に及ぶ、家族妻りよう子(明治四年生)

岩脇一吉
山口縣吉敷郡嘉川村
Rt. 1, Box 25, Gardena, Cal.
明治廿三年生、卅九年渡米、永年中加に就働、大正十年現地に移住野菜園七英加經營の傍ら運送業を營む、妻操(芭)道弘(三)俊之(一)

岩谷綱次
福嶋縣石川郡中谷村
477 7th St., Oakland, Cal.
明治十五年生、卅八年渡米桑港に上陸、山中部、南諸州、東部を一巡し八年前より深山氏と共に帝國洋食店經營、妻文子及一男一女

岩澤正一
廣嶋縣安藝郡仁保村
321½ E. 7th St., Hanford, Cal.
明治廿一年十二月生、卅九年渡米、ユタ州にて理髪業數年後歸朝昨年末妻キヨ子同伴再渡米、本年九月より當所に理髪業を開業す

岩住善次
廣嶋縣安佐郡安村
Care of Wells Bros., Mayhews, Cal.
明治十五年生、卅七年渡米、加州ミールスに十三年間奮闘、大正七年現住所に轉じ八十英加の果樹及葡萄園經營、家族妻テル、男勝

祝原勝太郎
福岡縣朝倉郡夜須村
2317 Bank Ave., Alameda, Cal.
明治卅八年渡航、大正八年再渡航、亞市に定住、電氣機械販賣業に從事、佛教會役員、學務員、日會評議員、妻ヤエ、繁子、成之、勝枝

泉　五郎

明治廿一年生、四十三年渡米、櫻府に一年、羅府に二年、中加ダイニユバにて四十英町西瓜耕作三年、現地に百英加葡萄及苗木を耕作

山口縣阿武郡萩町
Rt., Box 54, Orosi, Cal.

泉田　準城

千九百二年渡米、桑港櫻府に暫在、同四年羅府佛教會を創立、十一年會堂新築廿一年東本願寺別院となり北米布教監督兼輪番勤務中

佐賀縣佐賀市上蘆町
209 S. Savannah St., Los Angeles, Cal.

泉　小町

明治十七年生、四十一年十二月渡米、日本赤十字社出身、日露戰役に從軍し、渡米後現住所に於て美術雜貨商店を經營中

宮崎縣兒湯郡高鍋村
1922 Tulare St., Fresno, Cal.

泉　又彦

明治六年生、卅八年渡米、加州各地に轉住の後中加に於て農園の經營に努力、目下四十英加の果樹園を耕作中、家族妻及一男

熊本縣上益城郡秋津村
Rt. 1, Box 89, Lemoore, Cal.

和泉　國五郎

明治九年生、卅一年渡米、晩市、佐市、華村を經て當地に來り一九〇七年橫濱洗濯所を創始し、後漁業に轉ず、家族妻小さん及一子清

和歌山縣東牟婁郡下里村
313 Tyler St., Monterey, Cal.

和泉　寅七

明治五年生、廿六年渡米、櫻府附近に果樹園を經營する事十餘年其間二度歸朝、大正五年渡米以來現所に四十英加の野菜園を經營す

和歌山縣東牟婁郡下里村浦神
P. O. Box 82, Redondo Beach, Cal.

城　甚二郎

明治廿一年生、四十年シヤトル上陸、シヤトル市に於て高等旅館を經營、家族妻清子、一男一女

和歌山縣西牟婁郡江住村
P. O. Box 384, 1st St., Wapato, Wash.

神保　彦二郎

明治廿六年生、大正二年渡米、櫻府に一年、羅府に二年、中加葡萄園經營、大正二年歸朝、妻たけの同伴再渡航現四十英加經營、大正九年廿英加葡萄園購入、男正登

和歌山縣海草郡紀伊村
1321 4th St., Sacramento, Cal.

神保　信太郎

明治十三年生、同卅二年渡米、勞働十年後各地に農園經營、現地にて百英加果實園及農馬具所有耕作二年、妻チヨヱ、男勝、實

和歌山縣那賀郡長田村
P. O. Box 93, Vorden, Cal.

神宮　文治郎

明治十二年生、卅五年渡米、農業に從事、現にマウンテンビューにてトメート及野菜園を借地經營、家族妻、長男ジョージ豊、次男登

廣島縣安藝郡江田島村
P. O. Box 215, Mt. View, Cal.

城　平助

和歌山縣東牟婁郡田原村
119 Weller St., Los Angeles, Cal.

布哇に來り同地郵便局メール・クラークとなり後スクール・ボーイとなる、當時一弗五十仙の週給を得月二弗のルームレントを拂ひ通學せりと云ふ、やがて米本土に渡り桑港駒田商店に勤續十一年、駒田堂本併合して北米貿易會社を組織するや氏又同社に入り精勵三ケ年、商機に參與して自立の道を開き、退社後羅府に來り獨立自營を企畫す、卽ち北米供給會社の前身北米商會也、時恰も大正二年次いで共同者離散し最近單獨經營となり今日に及ぶ、現ビジネス・システムは既ねメール・オーダーにて雜貨食糧品米穀を主こし卸賣を本位こするも時に小賣を受扱ふ事なしこせず、氏がハンドルせる『かまぼこ鑵詰』の如き遠く布哇に販路を開きつゝあり、目下財界不振の影響を受け年額廿五萬弗內外の取引なりこ云ふ

城領　南洋

2012 Larimer St., Denver, Colo.

共同者大角武雄氏共にイリノイ州ピオリヤ時計學校卒業城領時計店を經營し技術に長ぜり現在商品は數萬弗に及び常に流行に魁す

定地　俊人

廣嶋縣賀茂郡志和堀村
Rt. 3, Box 106B, Watsonville, Cal.

明治十六年生、卅八年渡米、サンオン在留四ケ年後華村に移り農業目下百英加借地、芋、葱類の耕作に從事中、妻タツノ、長男俊男(四)

（城、定、上、壽）（樺、角）

上甲　宮松

愛媛縣西宇和郡藏貫村
P. O. Box 51, Mt. Eden, Cal.

明治十七年生、大正二年渡米、多年亞郡地方に住して農業に從事し現在五英加の農園に經營す、家族妻ふく

壽村　武一

山口縣玖珂郡柳井町柳井
117 Jefferson St., Watsonville, Cal.

明治元年生卅六年渡米現所に定住花卉庭園に趣味を寄せ詩歌を好み號雲帆、邸宅を所有、妻ツル、三女ヨシ森幹一に嫁す、四女シヅ

樺山　愼平

鹿兒嶋縣肝屬郡垂水村
312 E. Oak St., Visalia, Cal.

明治十八年生、同卅九年渡米、佐市太平洋大學に修學故國雜誌に寄書し歌道に長ず、大正十年再渡米後梅市に居住、妻タメ、長女奈々

角　庸

廣島縣吳市鄉町
516 S. Central Ave., Medford, Oregon.

明治十三年生、四十年渡米、シアトル市に上陸、大正八年一時歸國、同九年再渡米、現在日本人會幹事、妻しな子、住宅所有

角川　嘉藏

廣島縣安佐郡緑井村
Rt. 1, Box 2A, Florin, Cal.

明治十年三月十日生、同卅三年四月加奈陀ビクトリヤ港に上陸、南加して奮闘努力し三十九年サクラメント郡フロリンに移り土地三十英町を購入所有し耕作に從事す、大正八年一時歸國し暫時にして再渡米す、家族妻ミスノ、長男秀雄、三女菊枝米國に在り、長女靜枝、次女カズミ日本に在り

J の 部

角谷常吉

明治廿八年渡米、卅年十月より現地に於て農業に從事し耕地十英町所有す、家族妻トモ、長女米子、次女年子、長男常雄

廣島縣廣島市尾長町
Rt. 2, Box 1511, Sacramento, Cal.

角野房吉

明治十四年生卅三年渡米王府にモス洋服洗染所を開始後東京洋服洗染會社と併合今春更に新古洋服店を開始す、妻ともに子及二女

福岡縣浮羽郡福富村
3640 Piedmont Ave., Oakland, Cal.

嘉戸治太郎

明治四十年渡米四十三年現所に居を定め農業に努力土地會社を起す事三社及び地方に於ける大地主又は公共盡力者として人望厚し

嶋根縣那賀郡都地村
R. A. Box 340, Reedly, Cal.

嘉屋會根太郎

明治卅八年十月渡米、勞働に從事する事二ケ年後飯屋及び球場床屋等を經營し目下現所に於て理髪所を經營す

山口縣玖珂郡和木村
2833 W. 10th St., Los Angeles, Cal.

嘉屋豊助

明治卅九年渡米、サンタクルーズに居住後四十一年現所に移りホーム洋服洗濯所を經營現在に至る、妻よし外に一男一女あり

廣嶋縣佐伯郡小方村
854 Third St., San Bernardino, Cal.

賀戸政一

明治十三年生、卅七年渡米、ギルロイ及び現住所に種子物耕作、大正八年より苺耕作を始め現に七英加蕃及び苺園經營、妻トメヨ、呼寄せ丸美(廿三)孝春(廿一)の外イツヨ(九)義雄(十一)政明(七)あり

廣島縣安藝郡中野村
Rt., Box 12B, San Juan Bautista, Cal.

賀戸禎一

明治十六年生、卅八年渡米、現地に定住種子物耕作、大正八年來四英加苺園經營、妻スミヨ、米子(七)靜枝(五)茂(四)政子(三)芳子(三)

廣島縣安藝郡中野村
Rt., Box 12B, San Juan, Cal.

賀戸友吉

明治十一年生卅九年渡米、アルバラド、メリスビルに三年在住後現所に定住大根及苺耕作目下三英加の苺及五英加のガーリック耕作

廣島縣安佐郡川內村
P. O. Box 122, Garden Grove, Cal.

加登泰吉

明治十一年生卅二年渡米、華州及加州佐市にて數年勞働、四十年來現住地にて胡椒、野菜等を耕作す、家族妻ウメ外、整、勝、哲雄、達夫

山梨縣東八代郡永井村
315 Eddy St., San Francisco, Cal.

加賀美榮

明治卅六年五月渡米農業に從事同四十年より洗濯所を創業し經營大正元年結婚、家族妻イチノ、長女榮子長男輝男次男英男次女晴子

山梨縣東八代郡永井村
440 Farrell St., San Francisco, Cal.

加賀美信章

明治卅六年五月渡米、農業に從事後洗濯所を經營す、大正五年歸國妻貞代同伴再渡米し洋服洗染所を經營、男精瑋、照明、女宮子

鳥取縣鳥取市川端
150 E. St., Fresno, Cal.

加賀美正二

明治四十一年三月渡米、爾來中加フレスノに在留し、大正五年よりフレスノ日本人會書記勤務今日に至る

加川正一

山口縣玖珂郡玖珂村
P. O. Box 172, Los Altos, Cal.

明治十四年生、同卅八年渡米、サラトガに五年後當地に來り園藝に從事、家族妻ナツヨ、長男文一、長女正子、次女フミ子、三女米子

加治屋新之助

鹿兒嶋縣川邊郡東南方村
Rt. 1, Box 549, Inglewood, Cal.

明治卅九年六月布哇より轉航、フレスノにて苗木園經營、ハミルトンに於て砂糖ビーツ五百英加耕作後甜瓜耕作、家族二男あり

加古亮二

愛知縣知多郡八幡村
529 E. First St., Los Angeles, Cal.

明治卅九年十月渡米雜貨商經營四ヶ年失敗に歸し千九百十二年日本商會と改名共同にて食料品商經營今日に至る、妻貞子、長男行雄

加來源次郎

福岡縣築上郡八津田村
157 Mt. Vernon Ave., Lindsay, Cal.

明治十五年生、同廿九年渡米、桑港にて學僕五年の後布市に轉じ同四十二年リンゼーに土地及家屋を購入して食料品商を經營す、爾來ツラレ郡日本人會參事員として公共事業に盡瘁するこ共にリンゼー同胞發展に貢獻する處多し、家族妻チセ、長男正二、次男秋司、三男三郎、長女百代、四男晴男あり

加來政市

福岡縣築上郡東吉富村大字廣津
1026 Kearny St., San Francisco, Cal.

明治九年生、大正三年渡米、明治卅五年より洋服店を營む十ケ年渡米後桑港にアオル・テーラー經營、家族妻及三男二女、十族

加來勇太郎

福岡縣築上郡葛城村
P. O. Box 15, Cutler, Cal.

明治廿一年生、同卅八年布哇より桑港に轉航、山中部に六年、羅府に三年後現住地に移り現在葡萄園百英加を經營す、家族妻トラ

加來勇太郎

福岡縣築上郡八津田村
127 S. Lewitt St., Los Angeles, Cal.

明治廿二年生、卅八年渡米、旅館經營十餘年、羅府旅館組合副會長現に九州屋を經營、妻ます、芳郎(六)政枝(四)清子(三)達郎(一)

加茂鹿藏

福井縣三方郡南西鄉村
P. O. Box 950, Arroyo Grande, Cal.

明治三十九年渡米、畵村に於て農業に從事十二年間、目下現住所に二百八十英加のピー及び薯を耕作す、兄作太夫

加瀨谷英彥

東京市本鄉區臺町九
1558 Post St., San Francisco, Cal.

明治廿二年七月生、大正五年東京帝國大學法科大學政治科卒業、千九百十八年九月渡米東洋滊船桑港支店會計課長こし勤務、妻一枝

加島爾三郎

神奈川縣久良岐郡金澤村町屋三五七
E. 42nd St., New York, N. Y.

明治十年生、幼時より裁縫を修業し千八百九十九年渡米以來裁縫業を營み三年前より紐育市ステン兄弟商會に入り今日に及ぶ

加藤淺吉

福岡縣京都郡白川村
Y. M. C. A., Santa Barbara, Cal.

明治十七年生、卅五年渡米、灣東在留六年後現所に定住日本人會幹事勤務四年、大正十年辭任、現に羅府新報通信員たり、家族在日本

加藤知恵松 福岡縣京都郡節丸村 「ton, Cal.
1/ Bacon Isl., Care C. M. B. Co., Stock-
明治卅九年渡米、加州、ユタ、ネバダ諸州に勞働、大正二年歸國同三年再渡米須市河下に農業經營、妻フサ、長男一男、次男次男、次女操

加藤長五郎 神奈川縣足柄下郡足柄村
Rt. 1, Box 318, Lankershim, Cal.
明治十七年生、四十年渡米、加州及ネバダ州農園に就働數年後獨立農園經營に移り現に卅英加のポテトを栽培、妻及び千代子、利子

加藤大道 愛知縣中島郡明治村
Rt. No. 3, Los Angeles, Cal.
明治廿二年生、同四十年渡米、墨國視察後アリゾナ州に來住九年農業、大正六年來羅府郊外にて農園經營、目下十英町を耕作す

加藤榮治 鹿兒島縣川邊郡東加世田村 「ton, Cal.
6 King Isl., Care of C. M. B. Co., Stock-
舊姓窪田、明治十六年生、四十年渡米、須市河下に來住諸島にて農業に從事大正九年キング島六番に玉葱耕作、妻スゞ、長女文子(二)

加藤源吉 福島縣伊達郡伊達崎村
R. F. D. 134, Suisun, Cal.
明治十二年生卅九年渡米布哇にて農業四年大陸に渡りセクション長を勤む、後果樹園栽培十餘年現に四十英加耕作經營、妻春子二男

加藤源藏 愛知縣海部郡佐織村 「ton, Cal.
5 King Island, Care C. M. B. Co., Stock-
明治廿八年生、四十三年實父松五郎の呼寄に依り渡米、アンテオーク、桑港等に居住最近須市河下キング島に移住農園を管理經營

加藤平二郎 廣島縣比婆郡西城町 「ton, Cal.
T. O. Box 151, Florin, Cal.
魚類鑵詰野菜店、明治卅八年渡米、大正二年よりフロリンにて現業開始土地建物所有、取引關係村外に及ぶ、家族妻ナツヨ子供三名

加藤弘夫 大阪市
827 San Julian St., Los Angeles, Cal.
明治廿一年生、同四十一年渡米、ユタ州に暫時滯在、羅府に學僕數年、大正八年より當地青物商ＸＹＺ商會共同經營、九年歸國再渡米

加藤市太郎 福井縣三方郡河原市村 「Angeles, Cal.
Box 4W, 36th St. and 9th Ave., Los
明治十八年生、卅五年渡米、間もなく羅府に來り近郊に農園を經營し現に廿英加の野菜を栽培す、妻うめ及貴三男、健一の二男あり

加藤賀一郎 和歌山縣海草郡野崎村大字北島
T. O. Box 53, Venice, Cal.
大正五年渡米、エルモンテに父經營四十五英加の農園繼承、同十年現所に轉じ百十英町の砂糖大根及野菜耕作に從事、妻ヒサノ一女

加藤嘉次郎 鹿兒島縣川邊郡西加世田村字赤生木
1216 Redondo Ave., Long Beach, Cal.
明治十八年生、四十年渡米、羅府に居住學僕三年、邑市に商業三年、大正三年現地に移轉爾來商業に從事す、妻カメ、長男照行(一)

加藤菊五郎 神奈川縣足柄下郡足柄村
T. O. Box 2, Brodenck, Cal.
明治廿九年生、大正四年渡米、ブロードリックに定住、和田德造氏と協同にて果樹園五十英加經營、家族妻アイ(西)長女明子(二)

加藤金次郎 愛知縣海部郡佐屋村 P. O. Box 217, Walnut Grove, Cal.
明治十五年生、卅三年渡米、勞働十年後各地に農園經營、現地に來住五十英加果實及アスパラガス耕作三年、妻ヤエ、男義光

加藤金次郎 廣島縣廣島市外三篠町 P. O. Box 250, Fowler, Cal.
明治十三年生、廿八年渡米、桑港在住十年餘來當地に定住し專心果樹園經營に努力現に六十英加の葡萄園を經營中家族妻及二男一女

加藤金太郎 東京府北豊島郡大泉村元小樽 Rt., Box 166, San Leandro, Cal.
明治八年生、卅五年渡米、亞郡日會役員として多年盡瘁、現地に百二十英加の農園を經營、トメト大根ピー類耕作、家族長男城治(五)

加藤喜内 鹿兒島縣川邊郡加世田村 Rt. 1, Box 298, Turlock, Cal.
明治四十年二月渡米、三十九年布哇渡航後大陸に航し河下に於てビンズ、薯等を耕作更に轉じて太樂に於て甜瓜耕作に從事す

加藤喜三郎 岐阜縣土岐郡市之倉村 908 K St., Sacramento, Cal.
明治廿二年生、卅八年渡米、大正六年櫻府現住所にて美術雜貨業加藤兄弟商會『キモノ・ハウス』經營、妻初美子、長女喜美子

加藤國夫 鹿兒島縣川邊郡加世田村 125 E. 3rd St., Los Angeles, Cal.
明治卅九年十一月渡米、各地に奮鬪約七ヶ年、羅府にて洋服店開業次で農園を經營、目下現所にて洋食店を經營す、妻外一男あり

(加)

加藤正衛 岡山縣御津郡楢山村 P. O. Box 178, Wheatland, Cal.
明治十五年生、卅二年渡米、大正八年現住地に移りハップス園百五十英加經營、家族妻こみ子、猛(六)太郎(四)花子(九)秋子(二)あり

加藤增太郎 愛知縣海部郡津島町字向島 P. O. Box 264, Yuba City, Cal.
明治八年生、卅一年渡米、ローダイにて八十英加ホイトランドにて百四十英町オリヴ契約耕作、卅九年現野菜園經營、男金藏女艷子

加藤茂威清 栃木縣那須郡佐久山町 P. O. Box 47, Buena Park, Cal.
明治十六年十二月生、同卅四年桑港に上陸、同地福音會に三ヶ年寄宿し後ランポークに移り二ヶ年農園の經營に當り、次でアリゾナ州に移り十五ヶ年間砂糖大根を耕作す、同四十五年メキシコに入りソノラに五百英加の土地を購入し內百英加を開拓してビーンズ、コーン、小麥を耕作す、大正六年現地に轉住し土地五百英加を現金借地して大根、野菜を耕作す、大正十年九月メキシコ、シノロワに六十英加を更に購入し目下クリヤカン附近コロラド農園四千五百英加を卜し日本村建設の運動に着手す、アナハイム日本人會副會長兼幹事代理たり
家族、妻ノブ(廿七)長男茂信(一)あり

加藤麟趾 熊本縣菊池郡砦村 25 Ringe Tract, R. R. 7, Stockton, Cal.
明治廿年生、卅八年轉航、山中部南加等に居住、四十三年須市河下に來の大正八年現地に農園百廿五英加經營、妻ステ、哲夫、千鶴子

加藤作一　廣島縣山縣郡南方村南方
明治十三年生卅九年渡米、サリナス、華村を經て現所に定着し苺三英加ガリック十三英加耕作中、妻タス、長女サダ(十六)、チヨ子(十四)ツネ子(十二)トシ子(十)イエ(九)シエ(七)サヘ(四)ヤイ(二)
Rt., Box 9A, San Juan, Cal.

加藤清藏　福岡縣八女郡豐岡村
明治卅二年布哇に渡航、同卅八年加州に轉航、南加に來り爾來十六年間農業を經營し主に苺を耕作す
Rt., Box 300, El Monte, Cal.

加藤重行　愛知縣海部郡佐屋村
明治十七年生、卅三年渡米、勞働十數年後各地に農園經營、現地に土着し百英加アスパラガス及果實園耕作、妻若尾、一行、重雄
P. O. Box 37, Walnut Grove, Cal.

加藤新一　廣嶋縣安佐郡三篠町横川
明治卅三年生、大正五年八月渡米、直に當地に來り果樹栽培に志し努力奮闘目下歩合耕作として四十英加の果樹園を經營中
Rt. A, Box 84, Parlier, Cal.

加藤庄藏　福島縣信夫郡荒井村金剛内
明治十九年生、卅七年渡米、コ郡にて農業に從事し現に五十英加の果樹園を經營、日本人會參事員として盡瘁す、家族妻靜江及一男
P. O., Walnut Creek, Cal.

加藤泰十　廣嶋縣高田郡井原村
明治十六年生、卅七年渡米桑港上陸、爾來華村地方及亞郡に居住し專ら現金借地農業に從事す、現アルバラド日會長、妻及子供四人
Rt., Box 30B, Niles, Cal.

加藤太吉　神奈川縣横濱市花咲町六ノ八一
明治四十二年渡米大正六年迄デンバーにて日本料理店經營後羅府に轉住一富士亭を買收し日本及支那料理店經營、妻花子、二男二女
105 N. San Pedro St., Los Angeles, Cal.

加藤辰之助　福岡縣京都郡犀川村
明治八年生、卅九年渡米、歸國二回、爾來現地に定住農業に從事し現今實兄と共同果樹園百英加を經營す、長女は嫁して孫一人あり
Care W. Whitman, Concord, Cal.

加藤藤次郎　東京市小石川區西原町二ノ一
明治十四年生、卅五年渡米、大正四年桑港小川ホテルに勤務、後ち同ホテルを讓受け經營中、妻千代子、長女節子、次女和子
612 California St., San Francisco, Cal.

加藤友吉　福島縣信夫郡水保村
明治廿八年生、大正三年父の呼寄に依り渡米、直に須市河下に居住諸島にて農園經營、現在葱園二十五英加を耕作す、妻テツ子
12 Bacon Tract, Care C. M. B. Co., [Stockton, Cal.

加藤寅藏　神奈川縣足柄下郡酒匂村
明治十八年生、四十年渡米、多年亞郡地方にて農業に從事し一昨年來小宮商店員として活動、家族妻くに子及一男一女
P. O. Box 4, Mt. Eden, Cal.

加藤兎三郎　宮城縣栗原郡大岡村
明治十二年生四十年渡米、グリンローラにて家内勞働八年、羅府にて商店に勤務二年、大正十年來現地にて果物野菜店經營、長男重幸
1500 Trolley Way, Venice, Cal.

加藤敏夫 廣島縣高田郡井原村
明治卅六年渡米加州に農業五年、ユー・ピー鐵道人夫監督九年大正五年農業に移り廿英加所有、日會評議員及農會長、妻イセ三男一女
Rt. 4, Box 45, Riverdale, Utah

加藤豐太郎 富山縣上新川郡蜷川村
明治十六年生、同四十年渡米、北加各地に奮闘し大正六年羅府に移住後現地に轉住、馬糧仲買商經營、家族妻綠、信雄（米國生）
Rt. 2, Box 209, Gardena, Cal.

加藤槌二郎 廣島縣深安郡道上村
明治十七年生、卅六年渡米、羅府に運送業、大正六年來長濱市に農園經營、家族妻千壽子、長女增子（七）次女高子（四）長男富雄（二）
Rt. 3, Box 225, Long Beach, Cal.

加藤安太郎 廣島縣比婆郡西城町
明治十三年生卅四年渡米沙港にて商業、農業、花園業、デーリー業經營、大正七年現地に食料雜貨店開業、妻ツチノ、アヤ子、スミエ
933 I. St., Fresno, Cal.

加藤要平 靜岡縣小笠郡河城村
明治廿二年生布哇渡航世界大戰に際し布哇米軍歩兵第二聯隊從軍後市民權享有大正八年大陸渡航櫻府附近にて野菜業妻サツキ男清
Rt. 1, Box 43, Sacramento, Cal.

加藤能榮 廣島縣川邊郡東加世田村
明治十七年生、卅七年渡米、須市河下諸島にて藷及葱を耕作し大正八年キング嶋に移住農園を歩合耕作す、妻キツ、長男昇(三)
6 King Island, Care C. M. B. Co., Stockton, Cal.

（加、門）

K の部

加藤米太郎 靜岡縣田方郡函南村字畑毛
明治十二年生、同卅四年渡米、桑港に上陸サリナスに農園勞働半歳、同地シャウード氏の農園に勞役四ケ年、南加トロピコに移り草苺栽培に從事三ケ年、成績不良、再び勞役二ケ年、大正四年歸朝再渡航以來現所に定住農業し目下久保田幸治郎氏と共同二百四十英加を借地し內二百餘英加を十二組の日本人に又貸し廿餘英加の野菜を自ら耕作す、妻しげ、長男武雄（十九）
Rt. 2, Box 508, Inglewood, Cal.

門田丸雄 熊本縣玉名郡府本村字府本
明治十七年生、卅六年渡米、曩に桑港にて洗濯所を經營する事十年亞郡に移住後卅餘英加の農園を經營、家族妻マジェ及一男一女
P. O. Box 35, San Ramon, Cal.

門口慶之進 山口縣玖珂郡余田村
明治十二年生、卅九年渡米、ポ市在留九年歸朝、再渡米後大正八年現所に移り苺耕作に從事す、妻タツ、長女靜惠(三)次女朝代(一)
Rt. 5, Box 178A, Watsonville, Cal.

門永清一 鳥取縣西伯郡上道村
明治廿六年生、大正二年呼寄渡米、華州沙市及田蒭市に於て商店に勤務する事八年、大正十年南加州ヴェニスに來りて農業に從事す
235 Jackson St., Los Angeles, Cal.

門野近藏 山口縣厚狹郡生田村
明治廿一年生、四十年渡米、桑港商業學校を卒業し現在防長旅館の支配人たり
702 So. Park, San Francisco, Cal.

門谷傳助

明治十一年生、卅一年渡米、華村に八年、サンタクルーズに十二年在留、大正九年再渡米後現地に定住苺栽培、妻ハル、女シゲ子、貞子

山口縣大島郡屋代村
Rt. 3, Box 32B, Watsonville, Cal.

門脇幹藏

明治四十一年沙港上陸、櫻府に三年間農業に従事後須市河下に來住アニオンを耕作以て今日に至る、妻鶴尾、長男扶、次男謙次郎

高知縣吾川郡弘岡下村　Ilon, Cal.
8 King Isl., Care C. M. B. Co., Stock-

門脇熊太郎

明治七年生、卅七年渡米、加州グインダ果樹園に従業十餘年現にバカビルに居住、家族長男岩千代（廿二）同妻トヨノ（十七）次男長藏（廿）

大阪府泉南郡西鳥取村
Rt. 1, Box 62, Vacaville, Cal.

香川熊吉

明治廿二年生、四十年渡米、櫻府に居住後樓亞に移轉し西瓜及葡萄を栽培に従事し大正八年歸朝翌年再渡米す、妻清子（廿）

廣島縣安佐郡可部町
P. O. Box 41, Lodi, Cal.

香川末太郎

明治廿年生卅七年渡米前田氏と協力農事に奮闘一時歸朝大正六年再渡米四十英町を購入目下五十五英町の借地と共に果樹園經營中

廣島縣安佐郡八木村
Rt., Box 1240, Dinuba, Cal.

香川照一

明治廿二年生、卅九年渡米、羅府グリンメードに野菜類耕作七年にして當地に移り現にセロリ園十五英加を經營す、家族妻及び一女

廣島縣佐伯郡八木村
R. R. 1, Box 142, Palms, Cal.

花月榮吉

明治十六年生、卅九年渡航、リーキにて製材會社を經營す、家族妻こよ子及び二男四女

和歌山縣日高郡湯川村
335 Princess Ave., Vancouver, B. C.

景山才一郎

明治十五年生、卅九年渡米、現に漁業組合長、日本人會々計たり、妻タカ及子女五人あり

島根縣松江市新材木町
511½ Franklin St., Monterey, Cal.

陰山保太郎

明治十四年生、卅三年タコマ上陸、山中部に勞働八年後加州布郡に來住果樹園耕作に努力、大正九年來四十英加葡萄園經營、妻あきの

廣島縣安藝郡府中村
Rt. 1, Box 217B, Fresno, Cal.

鍵福賴一

明治廿一年生、下關商業學校卒業三十九年渡航、晩市より加州に入り現在五十五英加の果樹苗木園經營、家族妻、嘉雄（五）睦枝（一）

山口縣大島郡和田村
Rt., Box 5A, Loomis, Cal.

甲斐榮一郎

明治卅年渡米、美術雜貨商、渡米後千八百八十六年父織衛の創立せる甲斐美術店並にサンデーゴ市同支店支配人を兼任今日に至る

東京市
413 Lyon St., San Francisco, Cal.

甲斐辰藏

明治卅八年四月渡米、桑港に居住果物店、食料品店經營後水產株式會社を組織して魚店開業經營九年、カーネー街二個處にて射的場を營みスモーク・フイシュ店を開業、大正九年サンタローザに來住甲斐旅館を經營す、妻シヅ子、長男辰雄の外二男二女あり

熊本縣上益城郡甲佐町
639 First St., Santa Rosa, Cal.

甲斐原 武一

明治十七年四月生、三十四年渡米、桑港に勉學數ケ年同胞の發展は農業にあるを知り志を變じ地方に入り農業に從事す、後ヨーロー百六英加を現金借地經營現在に至る、家族妻ツヨ子、長男明、次男博、三男剛、長女百合子、次女隈枝の三男二女あり

熊本縣上益城郡六嘉村
1208 3rd St., Sacramento, Cal.

甲斐原彌二郎

明治十年生、卅二年布哇渡航、在住三年大陸に轉航、櫻府河下に二百五十英町の牧草栽培一年、養老地方にハップス或は數百英町の砂糖大根耕作、後當地に來住支那及日本料理店を經營しアメリカン・リヴアーに百數十英町の豆を實弟武一氏をして耕作せしむ、家族妻靜子

熊本縣上益城郡六嘉村
P. O. Box 41, Courtland, Cal.

甲斐田菊太郎

明治廿一年生、四十年渡米、ブロードリックに居住野菜園廿六英加耕作、家族妻イツノ(卅)長男秀雄(七)長女シズエ(六)次女フサエ(四)

福岡縣八女郡三河村
P. O. Box 31, Broderick, Cal.

甲木 重夫

明治廿年生、卅九年晩香坡經由沙港に來り四十一年東部遊學、格州大學在學後歸沙し菊竹事務所に勤務す、大正二年大北新報社に入りタコマ支社に轉ず、大正三年再東行翌年歸社し晩市支社に赴任す、大正六年米軍に從ひ渡歐、大正八年歸米除隊後北米日會書記に就任す、大正九年妻富美江渡米、長女榮子あり

福岡縣久留米市榮川町五十二番地
1231 E. Spruce St., Seattle, Wash.

K の部

(甲、海)

甲賀 太吉

明治十四年生卅四年渡米桑港布市及羅府近郊に數年居住同四十二年帝國平原に移住、エルセントロに瓜野菜園二百英加經營、妻花子

靜岡縣小笠郡東山口村
P. O. Box 342, El Centro, Cal.

甲賀 綏一

明治十九年生、卅八年渡米、基督教青年會幹事勤務四年、サンアンセルモ神學校在學三年、大正八年卒業、南加ランポーク及畵村に傳道十年後華村基督教會牧師就任今日に及ぶ、家族妻綾及二男二女

千葉縣君津郡秋元村
P. O. Box 247, Watsonville, Cal.

甲田 準吉

明治四年生、卅五年渡米、爾來沙市に定住しO・K洋服店經營現在に至る、廣島縣海外協會幹事及貯蓄部々長たり、妻カメ子

廣島縣廣島市鐵砲町六十一番地
510 Maynard Ave., Seattle, Wash.

甲越 重次郎

明治廿年生卅九年沙港上陸、直に加州に來りウオーナツグローヴに農園就働二年の後沙港に戻り居住七年、大正六年再びアイルトンに來りシタチ島にて二百七十英加の農園を經營する事二年にして現所に移り現に九十英町の果樹園を兄四郎氏と協力經營今日に至る、家族兄四郎(卅六)同妻よね子(卅三)

廣島縣安藝郡
P. O. Box 246, Isleton, Cal.

海部 廣助

明治七年生、廿七年渡米、布哇に居住十年、麥嶺に來住旅館を開始し現に靴工店を經營す、麥嶺協友會役員、家族妻もと子及一男三女

山口縣玖珂郡柳井町
2106 Vine St., Berkeley, Cal.

海野定治　和歌山縣東牟婁郡太地村
明治四十年渡米、桑港に洗濯業五年、南下して漁業及び農業四年後當地に來り現に卅英加の野菜を栽培す　R. 1, Box 115C, Torrance, Cal.

海田高次　山口縣玖珂郡新庄村
明治廿三年生、同卅九年渡米、桑港、ソノマ等に奮闘後須市河下に農園經營十數年、大正十年春來ホワイト● ホテルを新築經營す　307 S. Center St., Stockton, Cal.

改原政喜　熊本縣下益城郡守富村
明治十四年生、卅七年渡米、塩湖市にて一年勞働後羅府附近にて苺栽培八年、大正元年來野菜園廿英町經營、家族妻ソメ及一男二女　Rt. 6, Box 75D, Los Angeles, Cal.

梶亀五郎　和歌山縣東牟婁郡宇久井村
明治十四年生、卅三年渡米、モントレーに七ケ年居住、四十五年現地に移り漁業に從事す、目下廿五馬力發動機船を所有す　P. O. Box 46, East San Pedro, Cal.

梶井清　鳥取縣東伯郡社村
明治十年五月生、大阪農學校獸醫科出身、卅年二月渡米、桑港クーバ醫學校に修業、南加羅府に於て獸醫を開業する事十三ケ年　605 E. 9th St., Los Angeles, Cal.

梶川松太郎　廣島縣安佐郡伴村
明治六年生、卅四年渡米、央州に定住農業に從事し四十三年來林檎苺園五十五英町所有經營、妻タキノ、三男憲人、四男幸夫、五男秀夫　Parkdale, Oregon.

梶田徳一　廣島縣豐田郡沼田東村字納所
明治十八年生、三十六年渡米、時計及洋服商經營十餘年、桑港櫻面都間を主なる營業區域とす　310 W. 5th St., Sacramento, Cal.

梶田與一　廣島縣安佐郡伴村
明治廿年生、明治卅八年桑港上陸、初め櫻面都地方ハップス園八年に勤務する事十年、一昨年より三英加の苺園經營、家族妻みつの　P. O. Box 115, Perkins, Cal.

梶塚甚五郎　福岡縣糸島郡小藤村
明治廿六年生、四十二年渡米、亞郡ナイルスに定住加州植木會社に移住、甜菜、胡椒農園百英加を經營す、家族妻ツルヨ　Rt. 6, Box 334, San Lorenzo, Cal.

梶原勝太郎　廣島縣甲奴郡甲奴村
明治卅七年渡米、櫻府、ネバダ、桑港等に居住し大正元年現住地　Rt. 5, Box 357, Santa Ana, Cal.

梶原勇治郎　福岡縣朝倉郡秋月町
明治十一年生卅九年渡米王府に定住會て富士山商會を起し現に美術店キモノ●ハウス經營、王府美以教會役員、妻千代子及一男二女　1034 10th St., Oakland, Cal.

梶原三助　廣島縣豐田郡船木村
明治十年生、卅九年渡米、直に羅府郊外に定住、サンタフイ●スプリングに農園三ケ年經營、一時歸國再渡米、大正八年現地居住農園廿五英加經營現在に至る、妻キヨ、長男一平（廿二）次男父の呼寄同居　Rt. 2, Box 770, Los Angeles, Cal.

梶原和佐吉

明治十年生、卅九年渡米、ネバダに居住、讃港に二年農業、廣島縣安佐郡中原村字中嶋
住小谷氏と共同千四百英加農園經營、妻梅野、長女初子、長男和利 27 Rindge Tract, R. R. 7, Stockton, Cal.

梶原準治郎

明治三十九年渡米、スースン、ウインタース地方にて果物栽培十 山梨縣南都留郡船津村
五年、一昨年現地に來住爾來苺を栽培す、家族妻の外一男二女あり Rt. A, Box 139, Salinas, Cal.

掛部祐一

明治廿二年生、大正元年桑港上陸、中加布郡に來住、葡萄園六百 山口縣下關市仲之町
四十英加を耕作經營、三年後牧草數百英加の耕作に從事し大正八 R. 3, Box 39, Atwater, Cal.
年當アツトウオーターに轉住、千二百英加所有の國道農産株式會
社を設立し其內八十英加の株主として現に葡萄園を經營す、尙同
社副支配人及び會計を兼任し大に會社の發展に努力す

掛部芳介

豊浦中學校卒業明治四十一年渡米、鐵道ギヤング長及セクション・ 山口縣厚狹郡小野田町
ホーマンたる事九年現住地にて農園二百十三英加を共同耕作す Rt. 3, Box 39, Atwater, Cal.

柿田嘉吉

明治十九年四月八日生、同四十年九月渡米、爾來各地にて奮闘し 廣島縣日置郡伊作村
資金を得て羅府に於て野菜果物店を開業し、次で南加アナハイム 264 E. 6th St., Los Angeles, Cal.
に於て洋食店を經營し、再び羅府に轉じ目下洋食店を營み妻ユキ
と協力事業の發展に專心努力す

K の部

（梶、掛、柿、鍛）

柿田熊太郎

明治廿年生、同四十年渡米、布市に六年在住、讃港に二年農業、 熊本縣阿蘇郡山西村
大正三年帝國平原ブローレーに來住、農園經營七年後エルセント Rt. 3, Box 166A, El Centro, Cal.
ロに移住現在瓜及苺等七十英町を耕作す、家族妻ワキ及び長女美
智子(六)米國出生あり

柿丸次郎

明治七年生、卅九年布哇より米本土に渡航し農業を營み大正元年 福島縣安達郡下川崎村
よりサンタ・フイ鐵道會社に入り現在從業中 P. O. Box 416, Bakersfield, Cal.

柿本恒八

慶應元年生、明治廿六年美港上陸、加州に入りライツ C. H. Allen 熊本縣鹿本郡米野岳村 [bara, Cal.
氏の農園に七ケ年半、サンタクルーズ G. W. Foot 氏の農園に八 101 E. Canon Perdido St., Santa Bar-
年勤勞の後現住所に移り運送業一年にて食料雜貨柿本商會を創設
し經營今日に及ぶ、大正七年土地を購入し現在の店舗を新設せり
明治卅五年歸朝妻タツを迎へ四十一年歸米せり、長男多喜雄(廿)郁
雄(十二)千代子(十一)サヨ子(九)徹(六)勤(三)

鍛治古四郎

明治十年生、卅八年渡米、ッ郡に在留九年現所に農業し大正七年再 廣嶋縣高田郡坂村上中組
渡航後種子物、野菜、苺卅英加耕作中、妻キタヨ、佳月(三)早苗(二) Rt., Box 1A, San Juan Bautista, Cal.

鍛治國松

千九百七年渡米、故國に於て農業教育を受くる事八年、渡米後語學研究二年、勞働三年、現住地に卅英町を購入農業經營、家族五人

兵庫縣有馬郡山口村
P. O. Box 178, Livingston, Cal.

鍛川佐一

明治卅二年渡米、曾て薪炭會社及殖産會社等に重役たり、現今ニューフオスタホテルを經營し、土地家屋を所有す、央州日會代議員

廣嶋縣安佐郡祇園村
66 N. 3rd St., Portland, Oregon

鍛治野若松

明治八年生、同卅六年渡米、羅府近郊にて數年農園働をなし大正四年來前記にて農園を經營す、家族妻イノ、及荒子、重子の二女あり

鳥取縣西伯郡境町
P. O. Box 144, Redondo Beach, Cal.

垣内廣三郎

明治三十年一月渡米、二ヶ年間英語研究後美術雜貨輸入販賣業に從事、戰後歐洲を視察し今尚前記に商店を經營す

和歌山縣海草郡木本村
111 E. Colorado St., Pasadena, Cal.

垣内實雄

明治三十一年十二月生、大正六年渡米、父と共に四十英加の果樹園を經營し、大正九年現住所に苗木園を經營す

廣嶋縣佐伯郡河内村
Rt., Box 13, Lincoln, Cal.

栂井善太郎

明治卅四年十月渡米、桑港地方にて勞働後南加羅府に來住ホテル經營、家族妻テル及一女

廣島縣日置郡伊作村
1012 W. 2nd St., Los Angeles, Cal.

蒲地朝太郎

千九百六年布哇經由渡米、六年間加州にて雜業に從事し千九百十二年一月より羅府に於て植木園を經營今日に至る

福岡縣朝倉郡花須村
7285 Santa Monica Blvd., Los Angeles, Cal.

蒲地九藏

明治卅二年渡米、桑港に居住オハヨー亭經營、大正五年バレオに移住旅館經營、米國海軍に勤務十六年、妻トラノ、長男常雄(八)

福岡縣八女郡中廣川村
315 Brancifort St., Vallejo, Cal.

蒲地政次郎

明治十四年生、同卅二年渡米、須市河下に農業經營十四年後旅館業經營今日に及ぶ、妻ミツ、長男薫、次男正巳、長女キクエ

福岡縣八女郡中廣川村
185 E. Dorado St., Stockton, Cal.

蒲島直造

明治卅八年沙港上陸、翌年桑港に赴き暫時就働し資金を得て羅府に至り雜貨商を開業經營する事六年にして田園生活に志し羅府郊外に移り爾來當地に野菜園の經營に奮勵す、家族妻喜久子及び三男一女あり

熊本縣熊本市黒髪町
Rt. 1, Box A131, Palms, Cal.

鎌田久作

明治廿七年生、父久治郎の呼寄にて母と共に明治四十二年沙港上陸、桑港經由、サンガーに來る、英語學校に通學一年餘、千九百十一年より苗木栽培及販賣業に從事する七年、千九百十六年布哇渡航妻帶の上歸米、千九百十八年リードレーにて廿英町の葡萄園購入、千九百廿年ダイニューバに轉じ六十英町の葡萄園購入現に經營、家族妻テル及一女

山口縣大島郡森野村
Rt. 3, Box 29, Dinuba, Cal.

鎌田幸治郎

和歌山縣海草郡四ヶ郷村大字有本
3425 S. San Pedro St., Los Angeles, Cal.

明治卅五年以來羅府に定住現所にて植木園經營今日に至る、羅府日本人植木業者の元祖、和歌山縣人會役員、妻キソイ子及二男一女

鎌田藤七

鹿兒島縣鹿兒島市山之口町
308 W. 97th St., New York, N. Y.

千九百十三年渡米、渡米後G・E電氣會社に就職後紐育市に於て紳士淑女附屬品一切並に紐育土産物店日光商會を經營す、妻及一女

鎌田彌太郎

廣嶋縣安藝郡蒲刈村
Rt. A, Box 360, San Fernando, Cal.

明治十一年生卅七年渡米桑港に二年後羅府に來り食料品店經營五年、爾來現地に土着し野菜園四十英加を經營す、妻まつ及一男二女

鎌田養八

宮城縣刈田郡宮村
212 S. Center St., Stockton, Cal.

明治十二年生、同卅七年渡米、クリーニング業、須市在住十四年大正四年現業開始、妻梅、長男實、次男繁、長女定子、次女花子

鎌田由三郎

和歌山縣海草郡四箇郷村
1605 W. 37th Pl., Los Angeles, Cal.

明治卅五年十一月渡米、幼時商業見習として上京、渡米後勞働二ケ年目下植木園を經營、自動車一臺所有、妻辰世外二男二女あり

鎌谷島彦

和歌山縣東牟婁郡那智村
Rt. 3, Box 82C, Orange, Cal.

明治十八年生、卅七年渡米、ガダループに砂糖大根請負後大正二年オレンヂに來り廿英町野菜園經營、妻コリエ、米子(四)ヨシ子(二)

釜谷幸一

山口縣吉敷郡大道村五十六番地
306 M St., Sacramento, Cal.

明治十三年五月生、山口商業學校を出で商業に從事す、明治三十二年布哇ホノル、港に渡航し同三十六年米大陸に轉航桑港に上陸す、劇界に身を投じ俳優となり藝名を市川雀三郎と稱す、鄉人先輩市川團九氏と共に歌舞伎一座を組織し北米加州、英領各地を巡業大に天才を發輝し到る處に高評を博す、大正二年一時歸國し同四年迎妻再渡米す、櫻面都市内に定住現に日の出亭を經營す、家族妻菊野、長女靜子(七)在日本

龜田元六

廣島縣豊田郡瀨戸田町字澤
Rt., Box 52B, San Mateo, Cal.

明治元年生、四十年渡米、サンマテオ市に來住庭園に就働後大正九年來花園業に從事し主に菊花を栽培す、家族妻及二男三女あり

龜井嘉之助

和歌山縣東牟婁郡宇久井村
P. O. Box 115, East San Pedro, Cal.

明治卅三年渡米、華州に漁業し大正二年來讃港にて卅五馬力漁船タイガ丸所有漁業に從事す、妻トミエ、久(三)嘉之(二) 富男(一)

龜井季彦

和歌山縣東牟婁郡宇久井村
105½ Weller St., Los Angeles, Cal.

明治四十年渡米、八ケ年布市にて洋服裁縫研究、大正五年市俄古クロンボーグ裁縫學校卒業後現所に洋服店及マーケットホテル經營

龜井捨松

和歌山縣海草郡安原村
R. D. Box 136, Suisun, Cal.

明治十五年生、同卅二年渡米現地に定住、果樹園栽培二十餘年現に百英加借地耕作、現日會役員、妻榮子(卅三) 長男德之助、次男一女

龜岡正中　福島縣伊達郡伊達崎村
千九百六年早稻田大學政治科卒業　同年十一月シヤトル市上陸、7504 Kinsman Road, Cleveland, Ohio.
同市東洋貿易會社々員として勤務する事一年餘、後ち各地に轉住し目下クリーブランド市キンスマン街七五〇四番地に富士山茶商會及同市東九十三街三二七八番地に龜岡茶商會を經營し業務擴張の爲め努力奮闘す

龜野景治　香川縣仲多度郡筆岡村
明治四十二年渡米、初め王府に居住、家庭、農園に就働、商店、保險勸誘等に從事し後現地に定住七ケ年、其間華村日本人會幹事、新世界新聞支社主任、大正九年十一月以降日米新聞支社主任たり、妻コサダ、呼寄長女知子(十五)、長男治(十三)は鄉里にて中學校に通學す　113 Main St., Watsonville, Cal.

龜崎久藏　熊本縣下益城郡中山村
明治四年生、廿七年渡米、ソノマ郡を經て廿九年ボーマンに移り現に果樹園七十三英加經營、貯蓄組合役員、プラサ日會參事員　P. O. Box 5, Bowman, Cal.

龜山重松　新潟縣中蒲原郡龜田町
明治十九年生、大正四年パナマ上陸在住二年、同六年メキシカリ市に來り就働二年後家屋を新築して氷菓店を經營す、妻タカ在日本　P. O. Box 187, Calexico, Cal.

紙田德一　廣島縣安佐郡戶山村
明治十六年生、卅三年渡米愛州居住、卅七年須市河下諸嶋に農園經營、大正八年來千四百英町を小谷氏共同耕作、妻イシノ、靜江、勝巳　27 Rindge Tract, R. R. 7, Stockton, Cal.

上井唯一　廣島縣安佐郡龜山村
明治十三年生、卅二年桑港上陸、南加羅府地方にて鐵道就働三年後布市に至り農園の耕作、葡萄の採取請負業に從事する事十餘年、須市に移り球場、湯屋を經營一ケ年後農園經營に志し河下ロッシヤマンに下島氏と協力三百英加のビンズ類を耕作す、大正七年アンテオークに來り爾來八十英加のセロリ及ポテト類を耕作す、家族妻ちゑ子(廿二)千代子(六)唯次(四)唯三(二)末男(一)　P. O. Box 145, Antioch, Cal.

上川調一　廣島縣山縣郡都谷村
明治十七年生、卅八年渡米、山中部地方にて勞働に從事し四十三年メツドフオードに移住商業後洗濯業を經營す、妻ちゑ今年歸國　215 S. Riverside Ave., Medford, Oregon

上川萬次　岡山縣川上郡平川村
明治十六年生、四十三年渡米、サンデーゴにて五年農働、大正五年來カーゾンにて農園經營、大正八年歸國同年再渡米、妻初代及康子　Rt. 2, Box 45B, Gardena, Cal.

上森源藏　熊本縣玉名郡小手村
明治十年生、同三十五年桑港上陸、櫻面都附近に居住しサター郡メリデアンにて八ケ年中尾氏と共同ビンズ五十英加耕作經營、大正九年現住所に轉住、田上榮喜氏經營葡萄及果樹園三百五十英加を中尾甚藏氏を加へ三人協同にて經營現在に及ぶ、千代(五)米國生　P. O. Box 1, Mills, Cal.
あり

上河内德一

明治十九年生、卅七年渡米、農園就働數年後カーメルにて農業を經營し現在歩合耕作二百英加、家族妻セツヨ及男子博、勝、清登

廣嶋縣佐伯郡己斐町
P. O. Box 579, Monterey, Cal.

上本敬一

明治十八年生、卅七年渡米、華州及羅府に居住九年理髪業經營、一時歸國、大正九年現地に移住理髪店を再開す、妻キクヨ及長女文子

廣嶋縣安佐郡戸山村
498 Broadway, El Centro, Cal.

上本戸一

明治十八年生、卅三年渡米、佐市に三年在留後現所に定住種子物四十英加を經營す、妻ハルノ、テル子(七)國三(六)光雄(三)豊子(一)

廣島縣佐伯郡河内村上小深川
P. O. Box 4, San Juan, Cal.

上村秀輝

明治廿二年生、大正六年南米ペルー渡航、同七年墨國轉航、現住地に於て牧草耕作、棉花栽培及薯、玉葱試作に從事す

和歌山縣東牟婁郡西向村
P. O. Box 1228, Calexico, Cal.

上村廣次

川邊工業學校出身、大正三年渡米、現住地に洋服染色洗濯業を經營す、父喜太郎、母ミセ、弟篤二、妹ゆきゑ同居す

鹿兒嶋縣川邊郡加世田村
362 D St., San Bernardino, Cal.

上村小一郎

明治八年生、同卅七年布哇渡航、同卅八年桑港上陸、大正四年現住地に移り桃畑八十英加經營、妻ちき、清喜、昇、司、寶、にき、春子

熊本縣菊池郡賀茂村
P. O. Bend, Cal.

上村三藏

明治十七年生卅五年渡米華村地方にあり、後佐市附近に移住し苺、果樹園經營中、妻縫子、長男喬、次男正、三男茂、長女春子、米國生

熊本縣鹿本郡植木町
P. O. Box 2, Alviso, Cal.

上村哲男

明治廿五年生、明治專門學校出身、大正九年外務書記生被任、ニコライ・エウスク在勤、同九年桑港在勤被命十二月着任、妻倭文子

熊本縣飽託郡池田村
1570 Buchanan St., San Francisco, Cal.

上中太郎次

明治十年九月生、同卅三年桑港上陸、ユタ及アイダホ州に居住十二ケ年、農業就働後鐵道機關車庫に勤む、同四十四年一時歸國同年再渡米以來モンロビヤに在住六ケ年、大正六年現所に移り現に野菜園四十二英加を經營中、家族妻いちの外一郎(四)清子(一)あり、當地日本人會參事員及び熊本海外協會支部評議員たり

熊本縣上益城郡河江村
P. O. Box 574, San Gabriel, Cal.

上妻福藏

明治十一年生、卅七年渡米、華村に在留五年後現住所に苺及び種子物耕作、目下十四英加借地經營中、妻トキエ、福金(三)正利(二)

熊本縣鹿本郡大道村古閑
Rt. Box 1B, San Juan Bautista, Cal.

上妻寅彦

明治卅三年渡米現地定住五十英加借地花種子及薯耕作、妻チガ、長女ヨシ子の外光子、ジョー、金子、カシモあり、目下家族同伴歸國中

熊本縣鹿本郡植木町
R.F.D. Box 137, Arroyo Grande, Cal.

神川理一

廣島縣安佐郡三篠町
540 Kern St., Fresno, Cal.

明治三年生、同廿七年渡米、鐵道、農業等に勞働する事數年後中加フレスノ市に來住し品川、佐々木兩氏と共同日の出旅館を開業し後ち之れを引受け獨力經營す、明治三十年弟光治氏、同三十二年弟益一氏、同三十三年第三弟幸一氏を迎へ協力にて神川兄弟商會を起し爾來社長として經營の任に當り現在資本金五萬弗を有し和洋食料品雜貨其他有ゆる商品を販賣す、外に土地部、契約部、旅館部ありて支店を桑港及廣島市に置く、所有地として布市々内に五十ロット、セルマ、ハンホード、ターラックに數十ロット、マンモスに農園六百四十英加、ワスコに四十英加及國道農産會社の株券五十英加を所有す、現在役員は社長神川理一、副社長兼支配人神川幸一、會計神川益一也、曾て桑港にて駒田、堂本氏等と共同北米貿易會社を起し後ち國產社支店を合併して萬屋雜貨店を開業す、尚五萬弗の資本金にて神川兄弟銀行を開き頭取の傍ら北米貿易會社及日米銀行副社長たりき

神川益一

廣島縣廣嶋市横川町
540 Kern St., Fresno, Cal.

明治十六年三月十五日生、同卅二年六月渡米、實兄理一氏に迎へられ中加フレスノ市に來り翌年弟幸一氏の渡米を機會とし三人協力神川旅館並に神川兄弟商會を創業し爾來經營現に食料品部、雜貨部、機械部、旅館部、土地部、契約部等あり、弟幸一氏は農園並に公共事業に關與するを以て自ら商店の經營に任じ共同者刀納友次郎氏專ら補佐に勉む、尚神川兄弟商會々計の任にあり、家族妻カツ子及び二男四女あり

神川幸一

廣島縣廣島市横川町
1540 Kern St., Fresno, Cal.

明治十九年十二月二十五日生、同三十三年五月渡米、桑港にて學僕生活二年後中加フレスノ市に來り實兄理一、益一兩氏と共に神川兄弟商會を創業經營し現に食料品部、雜貨部、機械部、旅館部、土地部、契約部等あり、常に三十餘名の店員を有し桑港に食料品部支店を設置す、現在副社長兼支配人にして傍ら土地部を宰し農園及葡萄園を管理す、他に米人と共同各種の請負事業に從事す、常に地方公共事業に盡瘁し大正九年度フレスノ日本人會々長、同十年度在米日本人會參事員、同十一年度フレスノ日本人會理事長たり、家族妻カホル及び一男二女あり

神川嘉六

廣嶋縣高田郡根野村
Rt. B., Box 67, Selma, Cal.

明治十三年生、卅二年沙港上陸、鐵道就働二年後當地に來り果樹園百六十英加を借地經營する事十餘年昨年來八十英加を借地耕作す

上山淺吉

和歌山縣日高郡南部町
P. O. Box 1036, Vina, Cal.

明治十三年生、同卅八年渡米、現住地に來住、バレー及ビンズ百九英加經營、家族妻春子

上山慶藏

鹿兒島縣揖宿郡頴娃村
R. F. D. 2, Box 253, Compton, Cal.

明治廿七年八月八日生、大正八年渡米、三ヶ年羅府郊外にて農園に就働、同十年前記に移住出口氏の農園を耕作す

上山和助

明治卅九年渡米、大正四年歸國再渡米、華村にて苺園經營八年後須市河下に來住三百七十五英加の農園を經營す、家族妻久子

山口縣玖珂郡新條村
H Mandeville Isl., C. M. B. Co., Stockton, Cal.

上山芳助

明治十二年生、廿八年渡米、米國海軍に勤務し後ち散港にて漁業に從事す大正五年帝國平原に移住瓜園百英加を經營現今に至る

和歌山縣海草郡東松江村
P. O. Box 337, Calexico, Cal.

神宮榮藏

明治卅七年渡米、熊本縣立中學卒業後朝鮮にて陶器商を營み、渡米後南加在留十餘年現にテキサス州現住地にて喫茶店並美術店經營

佐賀縣杵嶋郡武雄町 San Antonio, Texas
Japanese Tea Garden, Brackenridge Park,

神尾　薫

明治十五年生、卅八年渡米、桑港及羅府にて商業三年、同四十三年帝國平原移住酪農二年後農園經營、現在瓜園五十英加耕作、獨身

愛知縣名古屋市西區臺所町
Rt. 2, Box 81, El Centro, Cal.

神谷增太郎

明治卅二年七月渡米、桑港に於て七ケ年間美術雜貨商經營、同卅八年羅府に轉住引續き美術雜貨商の傍ら現場所に於て時計寶石商及びホテル業經營、更らに大正六年より帝國平原エルセントルに八十英加の甜瓜耕作に從事、同十年二月同地に食料雜貨商神谷商店開業今日に至る、家族妻田鶴及二男

神奈川縣足柄下郡下府中村
322 E. First St., Los Angeles, Cal.

（上、神）

K の部

神谷治郎兵衛

明治十四年生、四十年渡米、布市及羅府に居住、四十四年帝原に定住瓜園四十英加經營、妻ソノ、文子(八)房子(八)壽男(五)芳子(四)

靜岡縣安倍郡大谷村
Rt. 2, Box 26, El Centro, Cal.

神谷定吉

明治八年生卅三年渡米華村、ガダルプ、モデスト等に轉住後現地に大根の契約耕作に從事し目下苺四英加を栽培、妻シヲ外一男二女

神奈川縣足柄下郡下府中村
Rt. A, Box 144, Salinas, Cal.

神谷時松

明治六年生廿二年渡米王府に定住野菜行商を經て現に一英加半の野菜園を所有耕作日本野菜を產出する十四年、妻君子及一男四女

愛知縣碧海郡高濱町
7460 Krause Ave., Oakland, Cal.

神谷義貫

明治廿五年一月生、廿八年渡米、學窓を出でゝ各種の商業に從事し目下サンピドロ港セントラル・フイシュ會社支配人たり

愛知縣碧海郡高濱町
P. O. Box 516, San Pedro, Cal.

神塚完市

明治廿三年生四十二年渡米南加に野菜業十二年大正八年葡萄園四十英加購入現に經營中高雄農園會社重役、妻よし、男仁、女惠美

福岡縣築上郡西角田村
Rt. G, Box 181, Fresno, Cal.

神原茂音武

明治三十七年渡米、加州櫻府に定住し同四十年神原靴店開業現に經營中、家族妻楠井、長女音子、次女道子、三女寬子、次男潔

高知縣長岡郡長岡村
1315 4th St., Sacramento, Cal.

神部利治 廣嶋縣神石郡小野村
1011 Western Ave., Seattle, Wash.
明治廿年生、四十年渡米、沙市に定住農産物仲買に從事し現在白人と共同にてパイオニヤ果物會社を經營す、曾て華州大學日本人學生會館を建設し現に同館の監督として後進青年の指導に任ず、北米日本人會理事たり、家族妻孝子、長男讓治(八)次男信治(六)米國出生

神田稅 福岡縣久留米市庄島町
451 Kearny St., San Francisco, Cal.
明治廿一年九月生、同四十年四月渡米、寫眞業、渡米後各地に於て斯業研究、現に別府寫眞館にて從事、家族妻尙代及子供三名

神田憲 東京府代々幡町代々木山谷一四三
551 Market St., San Francisco, Cal.
明治廿二年二月生、千九百十七年十月渡米、慶應義塾理財科を大正二年に卒業し同年六月東洋滊船入社桑港支店船客課長として勤務

神田林三郎 廣島縣安佐郡福木村
R. A. Box 314, Fowler, Cal.
明治十五年生、卅一年渡米、直に當地に來り主として果樹栽培に奮闘現に百四十英加を耕作す

神田正 北海道日高浦河町
R. A. Box 105, Parlier, Cal.
明治六年生、卅八年渡米、佐市在住二年後セルマに移り農業に奮闘一昨年四十英加を購入其他借地と共に葡萄園を經營す

神田末吉 愛知縣海部郡蟹江町
244 S. El Dorado St., Stockton, Cal.
明治十七年生、同四十年渡米、敷年農園に就働後須市にて和洋酒類販賣業を開始し禁酒令後獨立力行簡易食堂經營、妻よう

神田爲一 廣島縣高田郡根野村
1210 4th St., Sacramento, Cal.
明治三十八年渡米、加州櫻府に定住し菊水亭、神田旅館を經營せし事あり現在浪花ホテル支配人たり、家族妻やす子、養女春美子(九)

神吉二郎 福岡縣福岡市東港町
P. O. Box 224, Mill Valley, Cal.
明治卅五年渡米、加州ミルバレー市に居住靴店經營十六年現在に至る、家族妻カツ子、男滿、衛、女 美子、春子、米國生

神崎吉三 岡山縣吉備郡新本村
330 Grant Ave., San Francisco, Cal.
明治卅九年神戸市藤原兄弟商會代表者として渡米爾來太平洋横斷七回、同四十一年芙蓉商會を創立以來輸出入、卸小賣及通信販賣の五部を設け各主任を置き日本並に支那諸雜貨、呉服類及米國諸機械類、自動車、金物、洋紙類其他一般の商品を取扱ふ、店員日米人十二名、大正三年神崎家戸主となり舊藤原姓を神崎と改名、家族妻操外長男達雄、次男貞雄、住宅パイン街二一二七

神崎元之助 和歌山縣那賀郡田中村
P. O. Box 201, Mt. View, Cal.
明治十五年生、同卅二年渡米、加州王府に居住し大正六年現住地に土地購入花園業經營、家族妻たか子、男行友、女 八重子、美代子

神崎　稚

明治卅年生、大正三年寶父寅吉氏の呼寄に依り渡米、須市河下に來り大正十年より現住島にて農園を經營今日に到る

福岡縣嘉穗郡桂川村　[Stockton, Cal.
10½ Bacon Tract, Care C. M. B. Co.,

神崎丈之助

明治十五年生、卅三年渡米、佐市近郊及亞郡地方にて苺園二英加半經營、大正十年サンニベールに移住農業に從事す、妻りわ

和歌山縣那賀郡田中村
Rt., Box 216, Sunnyvale, Cal.

神澤常太郎

天理教布教の目的を以て明治卅六年渡米す之實に同教米國に布教の嚆矢たり妻梅子も亦熱心に其教を說く、長男美之外三男子あり

山梨縣東山梨郡岡部村
1585 Post St., San Francisco, Cal.

神山源三郎

明治十七年生、卅三年渡米、桑港にて通學四年佐市にて料理店二年羅府にて機械技師七年現に四十英町葡萄園經營中、家族妻及二男

福岡縣宗像郡赤間町
1314 Tulare St., Fresno, Cal.

神山浦三郎

明治十九年生卅八年渡米、サ市、ライト、羅府、ウィツル、桑港、バレオ、櫻府、ハドソン等に修整技術師として十數年研究後寫眞館經營

福岡縣宗像郡赤間町
1413 Tulare St., Fresno, Cal.

叶　伊太郎

明治十五年生、卅三年渡米、王府に來住、洋食店を經營し現に橫濱洋服洗染所及湯屋を經營す、家族妻多津子及一女信子

麑島縣姶良郡敷根村
1726 7th St., Oakland, Cal.

（神、叶、管、菅、關、兼）

K の 部

管野長八

明治四十年渡米四ヶ年間農園生活四十四年羅府轉住砂糖大根耕作に從事大正元年現所に移り十五英町の野菜園經營、妻タイ、長男實

福島縣伊達郡睦合村大字松原
Rt. 2, Box 262, Long Beach, Cal.

菅野初吉

慶應三年生、明治卅一年渡米、加州ギルローイ地方にあり後サンタクラ、郊外に移住苺園經營現住地に苺園再度經營、妻ふじ、男秋男

福島縣安達郡旭村
T. O. Box 406, Mt. View, Cal.

菅野藤作

明治十二年生、卅六年渡米、モンタナに三年、愛州及羅府近郊に十數年農業、大正六年帝國平原移住農業に從事、妻マツ子、愛子、實

福島縣伊達郡保原町岩前通十三
Rt. A, Box 202, Imperial, Cal.

菅野卯三郎

明治四十年渡米、桑港にて通學勉强し鹽湖市に三年滯在後桑港にて雜貨商に勤務、大正九年美術雜貨卸賣業を獨立經營す

岩手縣江刺郡岩谷堂町
716 Madison St., Oakland, Cal.

關東慶太郎

明治廿六年四月渡米、桑港及び附近に於て農商業に從事、大正四年羅府に轉住し現場所に於て日本雜貨販賣に從事す

大阪府泉南郡多奈川村
19 N. Raymond Ave., Pasadena, Cal.

兼本十一

明治廿五年十一月生、大正七年六月桑港に上陸、加州各地の農園を視察研究し同八年一月より現所父卯太郎の農園に支配人たり

山口縣玖珂郡玖珂村
Rt. 1, Box 122, Folsom, Cal.

兼本多平

廣嶋縣佐伯郡淺原村
Rt. 1, Box 11A, Elk Grove, Cal.

明治八年生卅二年沙港上陸、羅府に旅館業經營、大正五年歸國再渡米フロリンに農業し現地に轉住苺園七英加借地經營す、妻ダイ

兼本卯太郎

山口縣玖珂郡玖珂村
Rt. 1, Box 122, Folsom, Cal.

慶應元年生、明治三十五年布哇に渡航し商業を營み同四十年九月大陸に轉航、フオルサムに來り荒廢不毛の土地を開拓し辛苦艱難の結果遂に今日の果樹園となすに至る、現在果樹園八十英加、バレー十五英加を耕作し牧場として十英加を領し養豚並に養鷄業を經營す、家族妻ツチノ(五十三)次男十一(廿一)

鐘ケ江仁市

福岡縣三井郡金島村宮地
Rt. 2, Box 48, Cardena, Cal.

明治九年生、卅二年渡米、一九一四年來農業卅五英町野菜類栽培、農業部委員、妻マサヨ、浮羽高女出身、マサ子(八)義雄(六)ノブ子(三)

鐘ケ江善助

福岡縣久留米市大石町 [Stockton, Cal.
27 Mandeville Isl., Care C. M. B. Co.,

明治卅八年渡米、須市河下牛島農園に監督として活動する事十一年、現にマンダビル嶋に四百五十英町及びボーデン嶋に二百四十英町を實弟直右衛門氏と共同にて經營今日に及ぶ

河西英治

滋賀縣東淺井郡虎姫村
207 6th St., Oakland, Cal.

明治卅八年渡米、西北部地方を經て王府に來り日米音樂隊々長に任ぜられ同志と太平洋オーケストラを組織す、太平洋印刷所經營九年、大正十年日米新聞社に入り營業部に勤務す、家族妻富士子、長女萬里、長男千里、次女惠美あり

河西滿多藏

東京府下巢鴨町庚申塚
17 Olympic, Hillyard, Wash.

甲府中學出身、明治四十一年渡米、ニウヨークを經てスポーケン市に來り爾來現地にてヒルヤード洗濯所を經營、妻ツネ子、一女和枝

河西竹一郎

岡山縣吉備郡秦村
Rt. 2, Box 411, Torrance, Cal.

明治廿年生、卅九年渡米、南加に來住サンゲブルに野菜卅英町經營、現に野菜廿五英町、家族妻カネ子、勇(五)靜江(三)　ミツ子(二)

河西富太郎

山梨縣北巨摩郡鳳來村
201 Fine St., San Francisco, Cal.

明治十六年十一月三日生、大正元年九月廿五日渡米以來桑港市日本ドライ・グーヅ商會支配人として現在に至る

河西愼一郎

岡山縣
2412 Clement St., Alameda, Cal.

一九〇〇年渡米、爾來アラメダ市に定住し一九〇九年四月土地及家屋を購入しクレメント洗濯所を經營今日に及ぶ

河合義一

愛知縣海部郡美和村
248 S. Center St., Stockton, Cal.

明治卅二年生、大正元年渡米、魚及食料品商經營、須市に在住七年現業經營六年、家族父儀三郎、妻福松、長男一夫、弟貫一

河合五郎

岐阜縣武儀郡洞戸村
Rt., Box 271, Richmond, Cal.

明治四十年渡米、佐市地方にて數年果樹園經營現在二英加半所有花卉栽培に從事す、妻政子及千枝子、露子、秀子の三女あり

河合市太郎

岐阜縣羽嶋郡下中嶋村城屋敷
P. O. Box 267, Watsonville, Cal.

明治三年生、廿六年渡米、初め櫻面都附近に居住、廿九年現住地に移住農業に從事す、廿九年率先借地農業を試み多數の馬匹を使用し且小規模のスラッシ・エンジンを工夫し白人農業家の注意を惹けり、華村佛教會、日本人會創設に際し大に盡瘁す、妻セイ、次女マキ(十二)三女ナミ(六)あり

河合伊五郎

愛知縣
13 San Juan Rd., Watsonville, Cal.

明治十三年生、卅七年渡米、現所に定住目下林檎園四十英加及廿英加を借地農業經營、妻ミチ子(六)キミエ(五)スミエ(二)

河合研藏

山口縣大島郡安下庄町
P. O. Box 153, Costa Mesa, Cal.

明治十四年生、四十年桑港上陸、暫らく北加滯在後羅府に七年コック勤續、現住地に四十英町の野菜及び乾草を栽培す、妻トキヨ

河合金吾

岐阜縣郡上郡下川村
R. A. Box 165, Wood Lake, Cal.

明治卅年生、大正五年渡米、ウッドレーキに定住し現にレーヨー葡萄園二千四百英町を共同經營し傍ら語學研究に熱心也

(河)

K の 部

河合喜左衛門

岐阜縣郡上郡下川村
Rt. A, Box 162, Wood Lake, Cal.

明治十四年生、同卅八年渡米、加州バイセリア市に於て薪炭商營業後農園を經營し大正三年一時歸國再渡米後ベーコン葡萄園三百英町を經營現今に至る、家族妻イセノ、長男一喜、次男二喜、三男正男、氏所有のツラクター、自動車、馬匹、農具等約一萬弗の價格あり

河合禎三

兵庫縣明石市忠度町
936 Wall St., Los Angeles, Cal.

明稻田大學、ヅレキ大學卒業、東京に傳道、聖書學院に教鞭を執り明治四十二年渡米羅府に基督教會館を建て現在基督教會牧師たり

河邊胤作

埼玉縣大里郡熊谷町
Zephyr Ave., Venice, Cal.

明治廿年生、大正元年渡米、北米時事社、羅府日報等に數年勤務後帝國印刷所を經營し目下 Chop Suey House を經營す

河内幸次郎

和歌山縣有田郡田栖川村
633 Tuna St., Terminal, Cal.

明治十六年生、卅三年渡米、沙港に學僕及商業、羅府に農業、大正三年前記に移り五十馬力船共同所有漁業に從事す、妻イワエ外二男

河内林平

廣島縣蘆品郡大正村
P. O. Box 798, Fresno, Cal.

明治九年生、四十年渡米、南加にて十四年野菜園經營大正九年現住地に移轉野菜園經營、家族妻りよ大正五年渡米、長女あさみ(三)

河田淺五郎

和歌山縣西牟婁郡田並村
P. O. Box 71, E. San Pedro, Cal.

ユタ州に居住十年、大正五年來現地にて漁業經營、四十馬力發動機漁船を同村清水榮次郎氏と共同所有、次男弘通(八)長女美代子(五)

河口金二

福岡縣八女郡横山村
Rt. 1, Box 161, Arcadia, Cal.

明治十六年生、卅二年渡米、山中部に十年後一時歸朝し大正六年再渡米、桑港に一年半にして羅府に來り現に野菜園を經營す、妻なは

河原千代松

岡山縣吉備郡秦村
Rt. B, Box 47, Sanger, Cal.

明治十年生、卅三年渡米、櫻府地方に居を定め農園の契約等に從事する事七年後當地に來り果樹栽培に努力し現に百英加を經營す

河原顯太郎

廣島縣沼隈郡山手村
P. O. Box 45, Penngrove, Cal.

明治廿六年生、四十五年渡米、トメト栽培後現地に定住四年五英町所有七千餘羽の養鷄に從事す、妻キク、義人(五)利正(三)勝美(一)

河原百太郎

福岡縣三井郡味坂村
Rt., Box 93B, Hayward, Cal.

明治十九年生、四十年渡米、沿岸各地方に於て各種農園經營、數年前より亞郡にて五英加の苺園栽培、家族妻たけの及二女一男あり

河原賢一

岡山縣兒嶋郡興除村東畦
R. A. Box 279, Parlier, Cal.

明治十四年生、卅三年タコマ上陸、鐵道就働後白人家庭に入る、四十三年來農業に志し羅府に苺耕作一年後當地に來り果樹園經營中

河原謙藏

福岡縣八女郡笠原村
P. O. Box 434, Palo Alto, Cal.

明治七年生、同卅九年渡米、數年間諸州を遊歷し當郡に來住後各地に農業を營み現在廿八英加を耕作す、家族長男正雄あり

河原熊太郎

廣島縣安佐郡三人村
R. A. Box 184, Selma, Cal.

明治十五年生、卅九年布哇より大陸轉航、桑港附近就働數年佐市にトメト園を經營せし事有り、大正四年來當地に葡萄園を經營す

河原峯吉

廣嶋縣安佐郡福木村
Rt. F, Box 180, Fresno, Cal.

明治元年生、廿六年布哇渡航、卅八年大陸轉航、苗木業、人夫請負、借地農業等に從事、現在百六十英加の葡萄園を經營す、妻ちよの

河原佐吉

廣嶋縣蘆品郡廣谷村
27 Ridge Tract, R. R. 7, Stockton, Cal.

明治十三年生、卅六年渡米、アラメダ、羅府、布市等に居住、四十四年來須市河下諸嶋に薯、葱耕作現に小谷氏と共同千四百英加經營

河原瀨助

廣嶋縣高田郡可愛村
Rt. F, Box 434, Fresno, Cal.

明治八年生卅二年布哇渡航卅五年轉航、苗木業九年、大正元年現住地に四十英加の葡萄園を購入し爾來經營す、妻すぎ、大正元年渡米

河原藤四郎

廣嶋縣蘆品郡驛家村
P. O. Box 75, Penngrove, Cal.

一九〇六年渡米、布市神川商店に六年後現地に五千羽の養鷄及サクター郡に二百英町の米作、妻ウメ及サツキ、ミツエ、フミ子の三女

河原常人
明治廿二年生、卅九年渡米、サンノゼ及サンマテオに在住、四十四年現住地に移りハップス園二百八十五英加を經營す、妻靜枝
廣島縣安佐郡山本村
P. O. Box 21, Wheatland, Cal.

河原崎準平
明治廿一年生、同四十一年渡米、渡米後二三商店にて商業實地研究、後ち食料雜貨商經營、大正四年井出商會に入社、現に支配人
靜岡縣小笠郡朝比奈村
1745 Sutter St., San Francisco, Cal.

河畑次郎吉
明治十六年生、三十八年渡米、プラサ地方に農業に從事、大正六年現所に二十英加果樹園經營、家族妻松野、芳子(十七) 喜代(七) 巖(四)
山口縣阿武郡椿村
Rt., Box 81A, Newcastle, Cal.

河上清人
明治廿三年生、同四十年渡米、加州櫻府附近に定住し大正二年より農業經營現在に及ぶ、家族妻りか子、長男一男、米國生
山口縣玖珂郡麻里布村
Rt. 1, Box 177K, Sacramento, Cal.

河本源吉
ウエスタン・ステート生命保險會社代理業、明治四十三年渡米、一時不老林日本人會幹事たり、後現業に轉ず、妻靜子
廣島縣深安郡山野村
P. O. Box 66, Selma, Cal.

河本小次郎
明治廿一年生、卅八年渡米、各地勞働後サンガーにて苗木栽培三年七年前伯父と共同四十英町葡萄園を購入し經營中、妻スエ及二女
廣嶋縣安藝郡坂村
R. A. Box 29, Reedley, Cal.

K の部

河本粂次郎
明治九年生卅二年渡米沙市桑港に居住卅九年麥嶺に移住ホテル經營、麥嶺日會評議員、廣島海外協會支部長、妻千里、男幸夫、女聰子
廣嶋縣山縣郡加計町
2546 Regent St., Berkeley, Cal.

河本政一
明治十五年生、同卅五年渡米、球塲煙草店、王府に三年、沙市に移り飲食店經營二年須市に轉じ同業五年、四年前現業を始む
廣嶋縣安佐郡川内村
26 S. Center St., Stockton, Cal.

河本仁市
明治十一年生、卅年渡米、シヤトルに於て商業經營四年後桑港に八年居住大正四年より現住地に移り豆腐製造業經營
廣嶋縣安佐郡川内村
1421 Kern St., Fresno, Cal.

河村秋太郎
明治卅二年渡米、爾來農業に從事し一時歸國、大正九年再渡米現住地に於て六英加の苺を耕作す
山口縣玖珂郡余田村
P. O. Box 301, Mt. View, Cal.

河村伊三郎
明治八年生、卅一年渡米、直に須市河下諸嶋に居住最近現嶋に蕃園五百英加を經營す、家族妻ヤス、長女恒子(一) 米國生
山口縣熊毛郡佐賀村
22 Ridge Tract, R. R. 7, Stockton, Cal.

河村喜市
明治十三年生、四十年渡米、勞働二年後各地に農業經營現地にて五十英加果實及アスパラガス耕作四年、妻カヅヨ、健一、アヤ子
山口縣大島郡蒲野村
P. O. Box 134, Walnut Grove, Cal.

河村直次郎 和歌山縣有田郡御靈村
27 S. Center St., Stockton, Cal.
明治七年生、卅三年渡米、洋食店及び球場、渡米以來各地にて農業に從事、大正九年宮崎、池尾兩氏と共同現業經營、妻、一男二女あり

河野長平 熊本縣宇土郡綠川村
712 Franklin St., Oakland, Cal.
明治十二年生、卅六年渡米、菓子製造販賣業富士屋を經營す、王府實業會及熊本海外協會灣東支部役員たり、妻初枝子及一女

河田孝 岡山縣御津郡
P. O. Box 87, Dinuba, Cal.
明治廿三年生、卅九年渡米、專心理髮業に從事し研究する事十有餘年、目下ダイニューバにて理髮業開業、家族妻シズコ及び二男一女

河田市太郎 岡山縣御津郡宇甘東村
Rt. A, Box 4B, Delano, Cal.
明治卅九年渡米、大正元年カーン郡デレノに來住、農地を購入し全面積に葡萄を植付け爾來葡萄園を經營す

河岡力松 廣島縣安藝郡坂村
Rt. 2, Box 31, Compton, Cal.
明治三十三年渡米、大正五年より農園經營現に苺十英加及野菜十英町を耕作す、家族妻オカノ、長男平松、次男增郎、三男盛雄あり

河尻雪壽 鳥取縣西伯郡中濱村
Rt. A1, Box 182, Dinuba, Cal.
明治十年生、卅三年渡米、アイダホ州にて砂糖大根耕作、加州柑橘園請負十數年、昨年現所に移り目下四十英町葡萄園經營中

河添村治 山口縣熊毛郡田布施村
177 W. 97th St., New York, N. Y.
明治四年生千八百九十八年、紐育に上陸、銷夏場及び日本料亭東洋館を經營後現在の河添旅館を經營す、家族米人妻及息安三郎あり、安三郎は目下ハイスクールに通學中、千九百十九年一萬餘弗を投じてブロンクスに家屋及び敷地を購入す

河戸平吉 三重縣河藝郡黑田村 [Angeles, Cal.
Box Bonnie Beach and Mason Court, Los
明治十八年生、四十年渡米、南加コビナに居住農業し大正十年來現住地に野菜園を經營す、家族妻サカヘ及秀雄(四)妙子(七)文子(六)

河戸要藏 三重縣河藝郡黑田村 [Angeles, Cal.
Box Bonnie Beach and Mason Court, Los
明治十八年生、同卅九年渡米、桑港及羅府附近にて農業に從事し大正九年來現住地にて野菜園を經營、家族妻トモ及トヨ、ミサ、進

河野日義 熊本縣下益城郡當尾村
Rt. A, Box 107, Parlier, Cal.
明治卅年生、大正四年渡米、直に當地に來り嚴父と協力果樹栽培に努力二年前より獨立經營に移り現に八十英町を耕作す、妻ムラ

河野啓一 廣嶋縣安佐郡原村
317½ E. 7th St., Hanford, Cal.
明治十七年生、卅三年タコマ上陸、布市地方に滯在二ヶ月にして當地に來り果樹園の契約等に從事する事數年、一九〇九年西第六街のスター洋食店を買收し經營五年後一九一二年に當市內に二ロットの土地及び建築物を購入し目下階上を客室として旅館業を經營中、家族妻こち子

河野龜次 愛媛縣西宇和郡日土村
明治十二年生、卅六年沙港上陸、タコマに農園經營六年後羅府地方に來り野菜耕作に從事す、妻春日及犠、富香、稱、榮の一男三女
Rt. 7, Box 1230, Los Angeles, Cal.

河野吉太郎 山口縣玖珂郡高森村
明治四年生、三十一年渡米、ブラサ郡に永住し四十三年より七十英加の土地所有葡萄園經營、家族妻モミ、佐々子、美津惠、豐瑠の三女
Rt., Box 54, Loomis, Cal.

河野是市 廣島縣佐伯郡原村仲小路
明治五年十月生、同二十八年渡米、妻シオ子と共に苺二英加の集約的農業に從事す、在米邦人間のパイオニヤ組たり
Rt. 2, Box 355, Elk Grove, Cal.

河野乙一 廣島縣豐田郡久芳村
明治卅八年二月渡米、南加州に赴き農業に從事、一九一七年帝國平原に入り爾來鮮魚店を經營す
P. O. Box 225, Brawley, Cal.

河野律夫 廣島縣安藝郡奧海田村
明治廿五年生、四十年桑港上陸、羅府在住六年後當地に來り果樹園契約耕作等に從事大正七年歸朝再渡米現に四十英加を借地經營す
R. A. Box 103, Selma, Cal.

河野重吉 福島縣安達郡岩根村字立石
明治四十年渡米、グロサリー經營後伴商店に入り、小賣部主任勤務
34 N. 3rd St. Portland, Oregon

K の部

（河、葛）

河野庄次郎 廣島縣山縣郡上殿村
明治卅九年渡米、羅府に農業經營六年後羅府地園經營、同八年現地に四十英加葡萄園所有經營、妻タマ、男兒二
R. K, Box 229A, Fresno, Cal.

河野虎楠 和歌山縣海草郡雜賀村
明治十九年生、同卅三年田駒上陸、三ケ年英語修學後農業經營現に四十英加借地耕作、妻こう（廿九）現婦人會々長、長男義一（八）
P. O. Box 557, Vacaville, Cal.

河野照汝 廣島縣安佐郡三入村
明治廿年生、卅八年渡米桑港上陸、農園及家內勞働後コルサ市に洗濯業經營大正五年妻呼寄、七年來米作に從事、妻シズカ長女富美惠
P. O. Box 384, Gridley, Cal.

河野德一 廣島縣佐伯郡水內村
明治十四年生、卅八年大陸轉航、櫻府滯在後當地に來り玉塲旅館經營三年以後農界に入り果樹園栽培に努力現に四百英加管理及經營
R. A. Box 247A, Fowler, Cal.

河田胖 香川縣仲多度郡龍川村
明治四十年十月十九日沙港上陸、コロラド州ブラッシにて三年デンバー市外にて二年、ラプトンにて九年農業經營に努力す、妻あり
P. O. Box 242, Fort Lupton, Colo.

葛西治三郎 群馬縣碓氷郡安中町
明治四十一年渡米大正二年巴市日本人會幹事同六年中央日會書記長、同八年朝日新聞社支配人に歷任、現に羅府日本人會書記長たり
1038 Dewey Ave., Los Angeles, Cal.

金柿貞平　熊本縣上益城郡白旗村
明治廿二年生、四十年渡米、農業、主こしてコ郡にて農業に從事現に十英加の果樹園を經營す、コ郡日本人會の爲め盡瘁す
Care W. A. Titcomb, Concord, Cal.

金川修一　廣嶋縣安佐郡八木村
明治十五年生、卅三年タコマ上陸、桑港に五年後羅府に來り養鷄業一年にして農業に志し爾來野菜類を栽培す、妻みつる及一男三女
4400 W. Adams St., Los Angeles, Cal.

金川八十一　廣島縣豐田郡沼田東村
明治三十七年五月六日渡米、中加フスレノ郡に來り勉學する事數年、同三十九年度より苗木栽培業に從事する事五ケ年、四十四年土地四十英町を購入し柑橘及び葡萄園經營の傍ら苗木販賣業に從事し今日に至る
小供日本生一人米國生一人あり
Rt. A, Box 104, Sanger, Cal.

金井伊十郎　群馬縣北甘樂郡丹生村
明治十九年生、四十年沙港上陸、アイダホ州及加州櫻府近郊にて農業經營、大正九年現住地に移り果樹及び苺園三十英加經營、妻菊代
P. O. Box 87, Auburn, Cal.

金井德太郎　山梨縣東山梨郡後屋敷村
明治三十九年四月渡米、南加にて庭園業に從事、大正七年歸國同八年五月妻德代同伴再渡米し洗濯所を經營す、長女米子、長男俊雄
1627 Powell St., San Francisco, Cal.

金澤玉一　廣島縣安藝郡音戸町
明治廿四年生四十年渡米、ネバダに商業、須市に農業後既に四年間パロス・ヴアデス物産商會を所有經營す、妻キシ子、長女トミ子（六）
518 6th St., San Pedro, Cal.

金市嘉兵衛　廣島縣安佐郡中原村
明治十三年生卅三年渡米間無く歸朝卅四年再渡米大正元年歸朝翌年妻みさを同伴渡米現地定住八年葡萄桃園四十英町購入二男一女
Rt. 2, Box 214, Kerman, Cal.

金鋪忠次郎　栃木縣宇都宮市川向町
明治廿三年生、同四十年渡米、湯屋業、渡米後農園に奮闘する事數年、大正六年より現住所にて湯屋經營、家族妻タカ子の外一男一女
536 Pine St., San Francisco, Cal.

金谷酉藏　福島縣伊達郡月館村
明治卅三年生、大正六年渡米、桑港にて學僕一年後バカビルに來住農園に就働及經營五年、現に果樹園百七十五英加を共同耕作す
P. O. Box 802, Vacaville, Cal.

金澤金松　長崎縣南高來郡北串山村
明治廿二年生、四十年渡米、沙市定住ジヤクソン魚店經營、サンミシ灣牡蠣會社重役、家族妻千代、女明子（九）千惠子（一）男寶（七）博（五）
511 King St., Seattle, Wash.

金澤澤次　廣嶋縣安藝郡音戸町
明治卅一年生大正三年渡米、サンタモニカ及散港居住、卅馬力船所有、父兄を補けて漁業數年、大正十年現住地に移り球場を經營す
424 Beacon St., San Pedro, Cal.

金澤芳太郎 神奈川縣橫濱市境町 444 Sansome St., San Francisco, Cal.
明治十六年生、同卅五年渡米、卅五年四月橫濱商業學校卒業、同年十二月一年志願として歩兵第三聯隊に入隊、卅九年古屋商店タコマ支店長就職、大正五年共同消費會社支配人となる

金子金藏 廣島縣安藝郡下瀨野村 Rt. 1, Box 129A, Palms, Cal.
明治十九年生、卅八年渡米、南加オンタリオに蜜柑園經營、大正七年再渡米、羅府近郊に野菜園十英加經營す、妻ヒサ子、ミサオ(三)

金子幸太郎 群馬縣勢間郡東村 Rt. 2, Box 59, Dinuba, Cal.
明治六年生、廿四年渡米、桑港にて勉學後日米新聞前身金門日報發刊、ツラレ日會創立、目下當地にて農業經營に奮闘

金子倉吉 廣島縣安藝郡坂村 P. O. Box 843, Brawley, Cal.
明治十六年生、卅四年渡米、布市に十四年羅府に二年農園經營、大正八年現地移住、瓜園四十英加耕作經營、家族妻安野、キヨミ、速雄

金子萬太郎 廣島縣安藝郡奥海田村字石原 Rt., Box 64, Auburn, Cal.
明治五年六月生、同四十年渡航、布哇にて農業に從事し後大陸に轉じ現所に來住現に五十五英加の果樹園を經營す

金子坂松 廣島縣安藝郡坂村 P. O. Box 843, Brawley, Cal.
明治十二年生、卅九年渡米、羅府に農園經營、大正八年帝國平原移住、瓜園四十英加經營、家族妻ソハ、長男速登(十九)次男勝一(十七)

金子惣太郎 新潟縣佐渡郡羽茂村 T. C. Box 225, Ogden, Utah
明治廿六年生、同四十五年渡英、大正二年渡米、勉學數年、鐵道勞働二年、同七年エス・ピー鐵道會社人夫監督に就職今日に至る

金子末市 熊本縣天草郡御領村 Rt. 3, Box 6, St. Anthony, Idaho.
明治十年生、卅三年桑港上陸、加州に二年後當地に移住し農業十九年目下八十英加を經營す、馬六頭所有、妻こみ子(卅四)三男一女

金子太郎 廣嶋縣安藝郡奥海田村字石原 Rt., Box 196A, Penryn, Cal.
明治七年生、三十二年布哇渡航、三十七年渡米農業に從事、大正二年現住所に移り五十七英加所有果實園經營、妻トヨ、二男四女

金子德市 熊本縣天草郡御領村 Rt., Box 10, St. Anthony, Idaho
明治十二年生、同卅三年渡米、加州及當地にて農業廿年現に堤田佐一郎氏と共同百六十英加の農園を經營、馬七頭所有、長女初枝(八)

金子與二郎 東京府下巢鴨町宮中二五七四 2517 24th St., Ogden, Utah
明治十四年生、卅七年渡米駒田商店員、大陸供給會社支配人を經て大正商會經營、大正十年來伴假屋商店支配人、妻美和子及一男三女

金丸健兒 神奈川縣足柄下郡小田原町 220 Montgomery St., San Francisco, Cal.
明治廿八年生、ジャパン・アドヴアタイザー社及トランス・パシフイック社に勤務五年、大正十年渡米、通信及著述後岡田商會に入る

金丸順之助 廣嶋縣比婆郡東城村
2425 Clement Ave., Alameda, Cal.
明治四十一年渡米、灣東地方に居住洗濯業に從事する事十餘年、大正五年以來アラメダ市にてパーク洗濯所を經營す

金增吾市 廣島縣安佐郡龜山村
Parkdale, Oregon
明治十九年生、同三十六年渡米、央州パークデールに定住農業に從事し現在アップル及び苺園を經營す、家族妻波津江あり

金光貞五郎 岡山縣御津郡野谷村
1008 2nd St., Sacramento, Cal.
明治十七年生、四十年渡米、桑港にて洋服洗濯業をなし後櫻府に轉じ球場氷菓店開業現在に至る、家族妻しか子、長女さだ子(四)

金森力松 熊本縣上益城郡木山町大山
Rt. 1, Box 18, Lompoc, Cal.
慶應三年生、明治卅八年渡米、サンルイスオビスポ及サンタバーバラに農業七年後現所に十年目下十四英加借地葱耕作、家族在日本

金本五郎吉 山口縣玖珂郡和木村
Rt. 1, Box 249, Watsonville, Cal.
明治十一年生卅七年渡米、羅府農園に就働三年、後現地に定住苺耕作目下五英加歩合耕作中、妻マツ、養女スエ子(十二) 米子(八)稔(七)

金本藏 山口縣玖珂郡和木村
R. A. Box 309, San Jose, Cal.
明治八年生、廿九年布哇渡航、三十六年大陸轉航、佐市地方にて農業に從事し現に六英町の野菜園を借地耕作す、妻の外二男二女

金本乙吉 山口縣大島郡沖浦村 [Stockton, Cal.
2 McDonald Isl., Care C. M. B. Co.,
明治十六年生、同卅七年渡米、羅府、布市、櫻府地方就働後、四十四年來須々市河下に農園經營、妻ちか、長男文雄、長女ちゑ子

金本四賀市 嶋根縣邑知郡阿須那村字都井
M. R. A., Box 261, Folsom, Cal.
明治十七年五月廿八日生、同卅八年布哇に渡航、翌卅九年大陸に轉航櫻面都附近にて農園就働四ケ年、同市に於て理髪業經營一ケ年勤勞効あり、明治四十三年沖氏等協同經營のヤマト・オーチヤード會社をば讓受け現所に移住、現金借地二百五十英加及び四十英加の外ミールスに於て同百英加の葡萄及び果樹園を經營す、一ケ年生產額葡萄二萬クレーツ、オレンヂ、ピイチ、オリヴ、チエリー三萬クレーツ、フレンチ・プルーム六十噸以上あり、家族妻なつ(廿三)

金元友治 山口縣大島郡沖浦村
P. O. Box 228, Broderick, Cal.
明治十四年生、同卅六年渡米、須市に在住後、ブロードリックに居住、野菜園十五英加耕作、家族妻トモ(廿五) 長男政雄(七) 次男明(三)

金永鐵雄 廣島縣甲奴郡甲奴村
Rt. 1, Box 168, Florin, Cal.
明治廿一年生、同四十年桑港上陸、約十ケ年櫻面都市に居住し大正九年よりフロリンにて苺十英町を栽培す、妻和子(廿三)

金岡善一

明治十四年生、卅九年渡米、ユタ及格州に居住五年、羅府近郊に農業五年、大正五年帝國平原移住現在農園經營、妻ハスヨ、長男慱(一)

Rt. Box 202, Imperial, Cal.

金重一二

明治十九年生卅七年渡米、中加地方に就働或は葡萄栽培に努力、大正六年再渡米以來葡萄園を經營、現に四十英加耕作、妻及一男一女

P. O. Box 260, Fowler, Cal.

金原木一

明治卅九年渡米、爾來洗濯業に從事し王府にてクイックサービス洗濯所を經營し現在麥嶺大學洗濯所を共同經營す、妻房子及一女

2530 Shattuck Ave., Berkeley, Cal.

蟹江豊喜

明治元年生、熊本醫學校卒業、同卅五年渡米、佐市、須市、櫻府等に醫術開業、大正八年帝國平原に移住し現在ブローレー市に開業、妻島子、熊本赤十字病院看護婦勤務六年、明治卅八年渡米、王府、櫻府に產婆開業後帝國平原に移住開業今日に及ぶ、家族長男惠(廿五)東京帝大在學中、次男米夫(十一)三男武(四)あり

P. O. Box 1344, Brawley, Cal.

鹿又忠二郎

明治廿年生、卅九年沙港上陸、勉學數年農業一年後洋服仕立洗濯及染色店經營十餘年、家族妻まさ子(廿八)長女壽美子(四)

宮城縣刈田郡福岡村
252 So. Main St., Pocatello, Idaho

K の部

(金、蟹、鹿、辛、唐)

辛川幾太郎

明治九年六月一日生、同三十七年渡米、現住所に於て球場經營今日に至る、家族妻アサノ(廿七)長女ヒサ子(十二)男子新(十)

福岡縣朝倉郡大福村字大庭
312 L St., Sacramento, Cal.

唐木保藏

獨逸醫學博士、千葉醫專卒業、明治卅四年六月渡米現在羅府にて醫院經營、蜜柑園廿一英町及宅地十二個所々有、長男千嶽以下四人

長野縣
317½ E. 1st St., Los Angeles, Cal.

唐松和一

明治十四年十二月十四日生、同三十三年六月十八歲にして渡米、バカビルに來住小田代源太郎氏方に在る事約十年、果樹の栽培を實地に研究し大正二年ソノマ郡セバストポールに定住果樹園の栽培に奮闘し現に林檎園九十三英町を耕作經營す、毎年生林檎約二萬箱を加州及び東部の市場に出荷し他に乾燥林檎約三十噸を生產す、氏は林檎栽培に獨得の技能を有し常に優秀品產出に苦心研究す、曾てソノマ郡を代表して自園の林檎を出品せし事あり、千九百二十年當地に青年團を組織し團長として青年を指導しソノマ郡日本人會々長として公共に盡瘁す、千九百十八年鄉里より妻ノブ子を迎へメイ(三)和夫(一)を擧ぐ

山口縣大島郡安下庄町
Rt. 4, Box 13B, Sebastopol, Cal.

唐津德光

千九百十五年及十九年渡米、日本大學及日本醫學校卒業、加州醫試驗及第、病理並化學試驗所認可、日本新案特許、米國專賣特許所有

熊本縣天草郡本戶村
228 M St., Sacramento, Cal.

烏田彌一郎　山口縣阿武郡川上村
明治十一年生、卅九年米、ギーロイに三年後現所に定住目下二百餘英加を共同、大根、薯、葱、へー等耕作、妻ミツ、長男信一（廿三）の外米國生の一男二女あり
P. O. Box 95, Guadalupe, Cal.

狩野有吉　群馬縣群馬郡桃井村
明治十四年生四十年渡米、日露役出征、華州定住サンニデルに農園經營、現白河平原レトアス農園耕作、妻クラ子、男輝光、信義、文義
Rt. 2, Box 402, Seattle, Wash.

狩山一二　岡山縣吉備郡岡田村
明治廿二年生、同卅九年渡米、羅府農園に五年就働、後アナハイムに居住大正六年來野菜園卅英加經營、妻繁子（廿五）外二男一女あり
Rt. 1, Box 77A, Norwalk, Cal.

假谷藤松　和歌山縣東牟婁郡上太田村
明治三年生、廿六年渡米、サンマテオに來住白人花園に就働七年後花園及旅館を經營し現今菊花を栽培す、當郡に於ける先輩たり
Rt., Box 50D, San Mateo, Cal.

仮谷廣吉　和歌山縣東牟婁郡上太田村
明治廿二年生、同四十年渡米、スメルザに農業八年、大正三年現所に定住百六十英加借地大根を耕作す、妻英、長男正、長女百合子、米國生
716 Clay St., Oakland, Cal.

仮谷久平　岡山縣吉備郡秦村
明治十二年生、三十三年沙港上陸、南加に來住羅府附近に居住し樹園廿英加、苺園卅二英加を經營す、家族妻龜野、實、秀雄、薫、節子
P. O. Box 964, San Pedro, Cal.

仮谷二四郎　岡山縣吉備郡秦村
明治二年生、卅七年渡米、河畔附近に居住數年四十一年來現所に定住農業し目下廿英加借地瓜及び蕃茄子を耕作す、長男悦男（廿二）
Rt. 1, Box 239B, Wilmington, Cal.

假家昇二　和歌山縣東牟婁郡下里村
明治十六年生、卅二年渡米、ネバダ鐵道に就働當地エス・ピー機關車庫長十三年傍ら三ロット所有養鷄園經營、妻玉子及三男一女
P. O. Box 428, Roseville, Cal.

仮家藤太郎　和歌山縣東牟婁郡下里村
明治十年生、卅二年渡米、櫻府附近にて奮闘十七年大正五年メリスビルにて東洋ホテル同十年現雜貨店經營、現日會役員、妻キク
112 C St., Marysville, Cal.

假家卯太郎　和歌山縣東牟婁郡下里村
明治廿六年渡米、卅一年來鐵道會社機關部請負、大正三年假屋商店開業、十年伴假屋商店副社長、山中部日會長在職七年、妻千里（四三）
305 24th St., Ogden, Utah.

刈谷廣　高知縣長岡郡大篠村
明治廿二年生四十年渡米、スメルザに農業八年、大正三年現所に定住百六十英加借地大根を耕作す、妻英、長男正、長女百合子、米國生
P. O. Box 121, Buena Park, Cal.

笠原繁市　岡山縣後月郡木之子村
明治十七年生、四十年渡米、勞働に從事し現に中央旅館、洋服店、果樹園廿英加、苺園卅二英加を經營す、妻芳子、二男三女、日會代議員
92 N. 5th St., Portland, Oregon

笠井傳吉 山梨縣南巨摩郡西島村
明治十九年生、四十四年六月沙港上陸、學生々活、書店々員を經て大正二年七月布市勸業銀行に入り今日に至る、家族妻及二女
855 B St., Fresno, Cal.

笠井嘉次郎 熊本縣飽託郡松尾村
明治十四年十一月生、同四十年渡米、羅府郊外にて農業し同四十四年現所に移住、苺、野菜園六英加經營、妻嘉茂(芒七)長女ヨシエ(一)
Rt. 1, Box 58A, Gardena, Cal.

笠井良助 福島縣岩瀬郡須加川町
明治三十年渡米、桑港工藝學校卒業、麥嶺に久しく居住し公共事業に盡瘁、現在タイヤ修繕所經營、家族妻ふて及一男三女
1933 Berkeley Way, Berkeley, Cal.

笠井唯市 岡山縣吉備郡高松町
明治三十九年シアトル上陸、白人商店に勤務數回後雜貨店を經營、目下スポコマ旅館及雜貨店經營、多年日會に盡瘁
414½ Main Ave., Spokane, Wash.

笠間武一 宮城縣遠田郡涌谷町
父武之進旅館經營後現在の地に農耕中、大正五年武一(仙臺農林學出校出身、妻春子)を呼寄せ翌年弟武好亦渡來共同して農耕廿英加
Rt. 2, Box 112, Los Angeles, Cal.

笠松武平 和歌山縣東牟婁郡色川村
明治十七年生、四十年渡米、書村村在留五年後羅府に洋食店經營、大正八年來現所に日出洋食店經營、妻チカ、武(六)武男(四)フサエ(二)
131 Main St., Watsonville, Cal.

笠松喜代松 和歌山縣有田郡藤並村
明治四年生、廿六年渡米、河下に食料品店を經營後須市地方に葡萄園の開拓に努力地方日本人發展の礎を築き現に四十英加を耕作す
Rt. A, Box 109, Clovis, Cal.

家始壽太郎 和歌山縣伊都郡大谷村
明治廿八年生、同四十三年渡米、加州パーキンスに來住、葡萄園廿英町を所有經營す、家族妻光枝及二男二女あり
Rt., Box 61, Perkins, Cal.

樫木梅吉 和歌山縣日高郡野口村
明治廿一年生、同卅九年渡米、ユタ州及びコロラド州に居住三年後中加州を經て大正元年帝國平原に移住、初め牧畜業に從事する四ケ年の後農園經營に奮闘し現在百六十英町の瓜及び野菜園等を耕作す、現に南部帝國平原日會々計たり、家族妻タカ及び長男吉男(三)次男明(一)米國出生兒あり
P. O. Box 1287, El Centro, Cal.

柏本清兵衛 神奈川縣足柄下郡片浦村根府川
明治十年生、四十三年渡米、多年亞都にて農園經營、現に百英加の胡瓜、トメト、ピー及ルバブを栽培す、家族妻秋子、長男瑾三及三女
Rt. Box 252, San Lorenzo, Cal.

柏野無事之助 岡山縣吉備郡足守村
明治八年生卅年渡米格州定住、伴支店支配人勤務十年、大阪支店勤務一年現在沙市伴支店支配人、妻初音、正一、泰治、健三、壽賀、富美
531 Central Bldg., Seattle, Wash.

（柏、春、片）

柏　萬次郎　三重縣津市泉町二二五〇
明治廿年渡米　220 Broadway, New York City, N. Y.
神戸鈴木商店米國總支配人たり

柏戸虎治郎　和歌山縣伊都郡見好村西澁田
元治元年生、明治卅三年渡米、布市方面に六ヶ月在留後現所に定　P. O. Box 143, Guadalupe, Cal.
住し農業に從事今日に及ぶ

柏木隼人　神奈川縣足柄上郡曾我村上曾我
明治十二年生卅三年渡米、各地農園に就働四年、卅六年亞郡大地主　P. O. Box 375, Hayward, Cal.
ミキー氏農園を請負傍ら農園經營、妻たつ、子供六人（日本に三人）

柏木平三郎　神奈川縣足柄下郡下曾我村
明治十四年生、卅八年渡米、現に農業に從事し同四十年當地に移　Rt. 2, Box 192, Bakersfield, Cal.
り二十五英加の野菜園を經營する約十四年

柏木賢造　神奈川縣足柄上郡曾我村
明治廿一年生、卅九年渡米、布市地方に來り苗木園を經營する事　Rt. A, Box 36, Sanger, Cal.
六年後果樹栽培に奮闘現に六十英加を耕作中、家族妻及び二女

柏木二太郎　和歌山縣西牟婁郡有田村
明治十年生、卅三年渡米鐵道勞働一年、モントレーに漁業三年、キ　P. O. Box 59, Guadalupe, Cal.
ヤスマリヤにて玉葱耕作、現に菊地旅館並商店經營、妻セン及二男

春日城一　長野縣埴科郡坂城町
明治十九年生、大正元年十月渡米、直に南加帝國平原に來住し專　Rt. 3, Box 381, Long Beach, Cal.
ら牧畜業に從事する事五ヶ年、大正七年八月ロングビーチに轉じ
再び牧畜業を經營し現地に豚千餘頭を飼養する外サンデーゴにて
坂本讓助氏と共同にて三千五百餘頭の豚を飼養す、家族妻秀子の
外長女節子（十三）長男正一（十）鄉里にあり

春日藤十郎　香川縣小豆郡池田村
明治卅一年渡米、海上生活十年、王府に居住、春日商會經營後歸　313 7th St., Oakland, Cal.
國再渡米現に旅館經營、妻のぶ及び長女文子、長男健一あり

片桐智博　長野縣上伊那郡七久保村
明治十八年生、千九百二年渡米、在米二十年食料雜貨商を營み日　224 E. 59th St., New York, N. Y.
本郵船會社々船に食料品を供給す、本店東京日本橋區本町一ノ四

片桐千晴　長野縣上伊那郡七久保村
明治四十三年渡米、コロンビヤ殖產會社に就働現に伴商店に勤務　34 N. 3rd St., Portland, Oregon.

片桐武夫　長野縣上伊那郡七久保村
明治廿一年生、大正二年飯田中學校卒業渡米、二兄經營の片桐商　224 E. 59th St., New York, N. Y.
會に入り兄弟にて株式組織こなし大正七年歸國同十年再渡米す

片桐義雄　長野縣上伊那郡七久保村
明治廿二年十月生、卅九年四月沙港上陸、直ちに紐育市に來り實　224 E. 59th St., New York, N. Y.
兄千博氏と食料品店經營の傍らビジネス・カレーヂにて修業す

片平利平

廣島縣豐田郡久友村
R.F.D. No. 1, Box 79, Dinuba, Cal.

明治廿二年生、同四十四年渡米、最初二三年間勞働に從事し後ち中加ツラレ郡に於て百六十英町の果樹園を六ケ年經營、ワスコにて六百四十英町の農園を三ケ年耕作、ハンフオードにて百六十英町の果樹栽培に從事、當地に移轉して會社を組織し現に三十三英町の土地を所有し果樹園を經營す、家族妻ルイ及一男(三)

片井善四郎

廣島縣豐田郡大乘村浦福田
R.F.D. No. 32, Box 28, Gilroy, Cal.

明治二年生、卅七年渡米、愛州に五年櫻面都に三年在留、四十四年再渡航現所に定住五英加苺耕作、妻はるの、眞(九)君枝(八)穫爾(一)

片野增次

神奈川縣足柄上郡金田村
R.F.D. No. B, Box 142, Visalia, Cal.

明治卅年生、大正五年渡米、ツラレ郡に來住父定吉氏の許にて勉學し現在兄昌一と葡萄園を經營、ツラレ郡青年會々長として奮闘す

片岡一郎

廣島縣佐伯郡原村
165 Post St., San Francisco, Cal.

明治十四年先考周八氏三男として生る、同卅一年渡米、ベルモント・スクールに學び六年後一時歸朝、日露役に際し廣島第十一聯隊に從ひ滿洲鐵嶺に出征す、四十一年再渡米、加州櫻府地方にて農業經營二年後桑港に來住、リフオームド教會に會計主任たり、大正四年安藝ホテルを創業す、旅館組合、縣人會、海外協會等の役員たり、家族妻シゲ(山中高女出身)長男一夫、長女トシあり

片岡義一

廣島縣安佐郡安村
R.F.D. No. 1, Box 151, Sanger, Cal.

明治廿四年生、四十年渡米、布市に運送業を經營一年後農界に入り果樹園契約耕作に努力現に百十英加葡萄園を經營中、妻三男一女

片岡貫市

廣島縣佐伯郡原村
1414A 4th St., Sacramento, Cal.

紐育生命保險代理人、明治十六年三月二日生、同卅一年渡米、現業に從事する事七ケ年、家族妻保現住所に於て裁縫教授に從事す

片岡勝次

熊本縣天草郡一町田村
Care Kaku Co., Lindsay, Cal.

明治九年生、同卅八年布哇より轉航、アラスカ遠征後專ら中加に住し梅市に四年間居住し現在リンゼーにて請負業に從事す

片岡敬太郎

福岡縣八女郡三河村
R.F.D. No. 2, Box 359B, Long Beach, Cal.

明治十三年生、卅二年渡米櫻府に居住十一年長濱にグロサリー經營三年現に野菜業に從事、妻フミ、米次(九)房江(七)靜枝(三)芳雄(一)

片岡政治郎

山口縣玖珂郡柳井町
R.F.D. Box 93AA, Hayward, Cal.

明治五年生、三十一年渡米、洋食店經營、十數年前より各地にて農園經營現在亞郡にて五英加苺園栽培、家族妻ゆみ及三男三女

片岡德次郎

山口縣玖珂郡柳井町
R.F.D. Box 598, San Gabriel, Cal.

明治二年生卅二年タコマ上陸桑港居住七年洋食店經營羅府に移住旅館球場經營、現所に定住十五年苺園十英加耕作、妻よしを外三女

片岡宗吉 熊本縣宇土郡宇土町新四丁目
明治卅七年渡米、桑港市に於て時計店經營、同卅九年大震災に際し資産全部を烏有に歸す、後華村に轉住し再び時計店を兼ね旅館業に從事す、豫て羅府の發展に着眼し大正二年同地を引上げ羅府に轉じ東一街に貴金屬寶石時計店を開業傍ら日本にて研究を遂げたる金銀細工に從事す、先年米國禁酒法の實施さるゝや日本人街の中心なる東一街と北サンピードロ街角の米人酒屋のリース權を買收し同所に移轉業務の擴張を圖り更らに眼鏡部を增設し視力の試驗及眼鏡の製造をも兼業常に四名の日本人及び一名の米人時計職勤務す、同店は亞細亞商會及び天賞堂と共に東一街と南北サンピードロ街の三街角に對立し日本人街美觀の焦點たり、尚ほ公共事業の爲め盡瘁し殊に時計商組合組織に盡力し現に其の組合長にして此の外羅府日本人會參事員、南加中央日本人會理事に歷任し亦熊本縣人會々長及び羅府第一學園理事たり、嗜好は義太夫、家族は妻タマ子、男定吉以下三名、女勝子以下三名の子福長者なり
Kt. 2, Box 301 E. 1st St., Los Angeles, Cal.

片山藤太郎 靜岡縣安倍郡三保村
明治十一年生卅三年渡米、沙市、ユタ州、羅府に居住、四十三年帝國平原移住現在農園八十英加經營、妻ソヨ、房子(八)靜江(五)清美(三)
Rt. 2, Box 14A, El Centro, Cal.

片山源一 岡山縣阿哲郡上市村
明治十九年生、同四十年渡米、銀行員、慶應大學理財科に學び渡米後英語研究現に橫濱正金銀行桑港支店にあり
630 Alice St., Oakland, Cal.

片山確一 岡山縣岡山市南方町
明治七年生、一高出身、卅二年渡米沙市定住、日米貿易業、法律事務併に旅館業經營、妻音和、諄一(十七)淑子(十三)恒子(十)統四郎(七)
604½ Main St., Seattle, Wash.

片山茂一 廣島縣山縣郡筒賀村
明治九年生、同三十五年轉航、サリナスに居住ビンズを耕作、大正六年一時歸園再渡米、同八年より苺園三英町半を經營、妻さよ子
Rt. A, 144, Salinas, Cal.

片山倫 熊本縣阿蘇郡白水村
明治二十二年生、同四十一年渡米、櫻府に定住し三星商會を經營す、家族妻すゑ子、長男洋一郎、長女三重子
315 M St., Sacramento, Cal.

片山作次郎 靜岡縣安倍郡三保村
明治廿四年生、四十年渡米、四十三年帝國平原移住、爾來農業現在瓜園四十英町經營、產業組合理事、妻マツ、惠美子(六)則(五)篤(三)
Rt. 1, Box 218, Brawley, Cal.

片山太郎治 岡山縣御津郡宇甘西村
明治十八年生、卅九年渡米、王府に定住洋食店經營三年、庭園業及エス・ピー就働後現處に甜瓜十一英町半耕作、妻松野子及三男一女
815 68th Ave., Oakland, Cal.

片山與作 熊本縣鹿本郡菱形村
明治廿年生、卅九年渡米、サリナス地方に三年在留、羅府に二年勉學、大正元年來現所に貴金屬寶石時計販賣片山商會を經營、妻ヨブ
P. O. Box 180, Guadalupe, Cal.

片柳清作

栃木縣下都賀郡國府村大字惣社
2200 Fulton St., Berkeley, Cal.

明治十九年二月五日生、同四十年九月渡米桑港上陸、桑港市にて勉學の傍ら洗濯業研究四ケ年、同四十五年佐郡サーゼントに來住苺園の經營に從事す、大正四年より須市河下フランクス、キング、ホーランドの諸島にて農園を經營す、大正七年麥嶺市に轉住爾來フルトン洗濯所を共同經營今日に及ぶ、現に支配人たり、現麥嶺日本人會副會長、家族妻トラ子(苗)長女良子(二)次女敏子(一)

堅山亮太郎

廣島縣賀茂郡下黑瀨村
236 24th St., Ogden, Utah

明治卅年四月渡米桑港上陸、農業及商業に從事する事玆に二十有餘年、家族妻及二男あり

勝間榮次郎

滋賀縣愛知郡日枝村吉田
P. O. Box 23, E. San Pedro, Cal.

明治十一年生、卅三年晩香坡上陸、六年滯在後華盛頓州に商業及請負業を爲し加州に來り東讚港に定住し建築業に從事す、妻シナ

勝谷豐一

廣島縣佐伯郡地御前村
P. O. Box 77, Isleton, Cal.

明治十四年生、卅九年渡米、當地方に居住し大正九年現所に果樹園卅英加牧草百八十英加を實弟山本三之助氏と共同經營す、妻ユカ

勝浦直太郎

東京市麹町區飯田町二丁目六十四番
1749 Buchanan St., San Francisco, Cal.

明治三十一年十二月十八日渡米、白人家庭に働き後卅八年三月より和洋食料品及日本金物並に陶器店萬屋を經營す、妻ヨシ

K の部

(片、堅、勝、川)

川鰭良太郎

岡山縣吉備郡水內村
Rt. 3, Box 859, Watts, Cal.

明治十六年生、卅九年渡米長濱にて三年勞働、八年農園經營、一時歸國、大正八年來現地にて農園廿英加經營、妻タツノ、長女操(四)

川端梅吉

福井縣南條郡坂口村
110 Edith St., Petaluma, Cal.

明治十三年生、卅五年桑港上陸、滯桑二年後ペタルマに來り定住々宅及敷地四ロット所有、東京に妻ミサオ、靜江(八)博(六)の二子あり

川江悅次

高知縣吾川郡小川村字新別
Rt. 1, Box 123, Sacramento, Cal.

明治卅九年渡米、加州布市附近にて農業を營み四十年櫻府郊外にて野菜園自營、妻勇子、長女幸子、次女綾子、長男定美、次男春美

川越純一郎

和歌山縣日高郡丹生村
Rt. 1, Box 144C, Palms, Cal.

大正四年六月桑港上陸、羅府に來り二年半の後一時歸朝、翌年再渡米帝國平原に至り甜瓜園を經營二年にして出羅し今日に至る

川口忠作

靜岡縣安倍郡三保村
2424 Grant Ave., Ogden, Utah

明治卅五年渡米、鐵道人夫監督五年、同四十一年現旅館開業、大正六年より佟忠市と共同羽衣商會を兼營す、妻こう子及四男二女

川口猿二

岡山縣岡山市大字南方
293½ First St., Portland, Oregon

明治廿二年生岡山縣立商業學校出身四十年渡米、愛州師範及大學、ポ市リド大學等に研學、現在ビラ・ホテル經營、妻幾之子、父母同居

川口岩吉 靜岡縣安倍郡三保村
R. F. D. No. 1, Hooper, Utah
明治十七年生、四十年渡米、コロラド州にて農業二年、四十三年現地に定住現に百六十英加を經營す、家族妻こめ（芒）二男一女

川口寛一 廣島縣山縣郡安野村
R. A. Box 198, Hanford, Cal.
明治十五年生、卅三年タコマ上陸、オレゴンに暫時滯在、羅府地方に野菜園經營數年後當地に來り果樹栽培に努力百四十英加經營中

川口熊次郎 靜岡縣安倍郡三保村
P. O. Box 13, Roy, Utah
明治廿二年生、四十年渡米、モンタナ州に鐵道働き三年、アイダホに農業四年、大正三年現地に轉住現に卅英加經營、妻ぎん子及一女

川口精一 廣島縣高田郡三田村
132 Third Ave., W., Twin Falls, Idaho
明治廿一年生、同卅九年布哇經由桑港上陸、當地に移住農業七年大正四年洗濯所を開業し今日に至る、家族妻もゝよ（芒）長男恕一

川口新次 熊本縣下益城郡中山村
Rt. 2, Box 89, Turlock, Cal.
明治三十九年渡米、愛州にて砂糖大根耕作、櫻面都にて野菜園經營更に太樂に轉じ甜瓜耕作に從事す、家族妻時子この間に信子あり

川口助四郎 滋賀縣東淺井郡下草野村 [ton, Cal.
10 Jersey Isl., Care C. M. B. Co., Stock-
明治四十年渡米、羅府に五年居住後須市河下現住地に七十五英加セロリ、コーン等耕作、家族妻いの、長男好行

川原英之助 東京府豊多摩郡代々幡町
2121 Pine St., San Francisco, Cal.
明治十九年生、四十一年渡米、横濱商業學校出身、萬歲貿易商會を經營し一般輸出入貿易業に從事す

川原澄 福岡縣浮羽郡浮羽村
R. 1, Box 123, Palo Alto, Cal.
明治卅一年生、大正五年渡米、マウンテンビューに蕃茄八英加耕作後現地にベリー四英加及蕃茄、ペッパを耕作、妻テルヨ、長男利雄

川尻作次郎 富山縣中新川郡滑川町
R. 1, Box 102B, Florin, Cal.
大正五年五月渡米、不老林老農石川才次郎氏の甥にして苺八英加の獨立經營を爲す、未だ獨身の青年なり

川尻勇太郎 烏取縣西伯郡上道村
P. O. Box 322, San Pedro, Cal.
明治四年生、卅六年渡米、晩港に居住後羅郡に來り花園經營、八年來當地に居住現に野菜園五十英加を經營、家族妻フミ及一男二女

川上淺吉 愛知縣幡豆郡福地村
Burbank, Cal.
慶應元年生、明治卅六年渡米、桑港に三年後羅府に來り庭園請負、植木業に從事、大正八年來現所に五十英加の花園を經營、妻及二男

川上金一郎 岡山縣吉備郡山田村
R. 1, Box 7, Lemoore, Cal.
明治十九年生、大正二年渡米、加州各地に於て勞働に從事、大正三年當地に來り果樹園經營に努力現に四十英加を耕作す、妻光代

川守田英二 岩手縣二戸郡一戸町
512 Lincoln Ave., Salinas, Cal.
大正九年渡米、仙臺東北學院文科の出身にして渡米以來サリナス日本人長老教會の牧師たり、家族妻芳子及一女あり

川本喜久治 廣島縣佐伯郡砂谷村
560 5th St. San Diego, Cal.
明治十四年生、卅二年美港上陸、桑港を經てアリゾナ州に至り鐵道會社に就働二年、卅五年南加羅府に入り農園經營二年後當地に來住爾來市内に就働或は洋食店を開業し現に平崎千代松氏と共同フリスコ洋食店を經營す、家族妻くに及び一子喜雄(三)

川本喜佐次 熊本縣天草郡登立村
R. A. Box 68, Reedley, Cal.
明治廿三年生、二三年研究的勞働の後布市地方に農園の管理契約に從事一昨年來四十英加の葡萄園を經營家族妻及一女

川本基一 廣島縣安藝郡府中村
Rt. 1, Box 41, Gardena, Cal.
明治廿三年生、卅九年渡米、一九一五年南加に來り農業開始現在苺八英町栽培、妻ヒデ子及びヒサヨ(四)雪子(二)ミツ子(一)

川本小十郎 山口縣玖珂郡柳町
Rt. 2, Box 98, Mt. View, Cal.
明治卅一年渡米、紋棚州に大農經營、日露戰役從軍再渡米洗濯業後現地に苺、果樹園自營、妻安子、男太郎、五三、フランク、女正子

川本精一 廣島縣安佐郡久地村
2546 Regent St., Berkeley, Cal.
明治十九年生、卅六年布哇渡航、卅八年大陸轉航、須市及河下に居住後王府に移住洋服店經營、大正四年より麥嶺市居住、家族妻チカ

川本茂吉 山口縣玖珂郡新庄村
211 N. San Pedro St., Los Angeles, Cal.
明治三十四年十二月渡米、グランマー・スクール卒業迄に七年を費し同四十一年自動車事業に身を投ず實に在米日本人社會に於ける自動車事業界の元祖たり、現に羅府にて川伊自動車會社經營、尚ほ防長海外協會理事、羅府日本人會參事員及び日本人商業會議所の役員たり、家族は妻米子

川本茂太郎 和歌山縣日高郡南部町
T. O. Box 1075, Vina, Cal.
明治廿年生、卅九年渡米、大正二年現住地に移り果樹、ビンズ、アルファファ其他飼羊地等百四英加經營、家族妻八重子、長男昇(一)

川本若一郎 和歌山縣海草郡西脇野村
T. O. Box 216, Winters, Cal.
明治廿三年生、同卅九年渡米、桑港に勉學三年、當地來住果樹園に入り農業研究現に百六十英加借地耕作、日會參事員、妻時江、男稔

川村傳次郎 滋賀縣犬上郡河瀨村字川瀨馬塲
Rt. 1, Box 149, El Centro, Cal.
明治十五年生、同卅八年渡米、櫻府、桑港、羅府等に居住し同四十四年南加帝國平原に移住しキーストンにて四十英加の瓜を耕作する事三ケ年の後キヤロパテリヤにて四ケ年農園を經營す、大正八年現住地に移住し瓜園五十英加を耕作す、家族妻チカ次男義雄、三男政市、長女三代子、妻、在日本長男傳太郎(廿七)同居、

川名長次郎 福嶋縣安積郡小原田村 605 Main St., Seattle, Wash.
明治十九年生四十一年渡米、南加帝原に酪農經營十年、大正九年沙市に移住旭商店開業、妻滿代、淸子(十三)隆夫(三)時子(二)花子(一)

川浪梅太郎 福岡縣三井郡山本村 Rt. 1, Box 340, Long Beach, Cal.
明治六年生、卅七年渡米加州各地に奮闘現住地に於て農園三十五英加を經營す、家族妻タツヨ(四十)長男正實(二)米國市民

川西岸男 廣嶋縣安佐郡伴村 Rt. 1, Box 129, Torrance, Cal.
明治十六年生、卅三年渡米、北加在住四年後南加に入り歸朝大正元年再渡米、南加に養豚及農業に從事、昨年來野菜園卅三英加を耕作

川野才吉 廣嶋縣安佐郡三篠町 Rt. A, 217, Tulare, Cal.
明治十二年生、同廿九年渡米、初め加州バイセリア市に在住食料品店を經營後ツラレに移り農業に從事す、現に葡萄園百五十英町を所有經營す、嘗てツラレ郡日本人會々長、現に地方代議員こして公共事業に盡瘁す、家族妻ウメヨ、長男正人、三男次美、四男民、長女三枝子、次女春子あり

川野新太郎 廣嶋縣安佐郡三篠町 Rt. A, Box 154, Dinuba, Cal.
明治二年生、廿九年大陸轉航、歸朝再渡米、農界に奮闘ファラに四十英加購入後賣却目下百七英加所有耕作中

川崎文之右衛門 和歌山縣海草郡野崎村 Rt. 3, Box 17, Watsonville, Cal.
明治九年生、卅三年渡米、現所に定住農業及牛乳業に從事目下卅六英加の外岩永氏と共同十英加の苺園經營、妻むめの、伸(十)淸枝(七)

川崎悅馬 高知縣吾川郡小川村 P. O. Box 507, Winslow, Ariz.
明治卅三年渡米各種の勞働及農業に從事し現地に轉じサンタフイ鐵道會社瀉鑵車修繕所に就働、故國より全家族を呼寄せ一家團欒

川崎春楠 和歌山縣海草郡松江村 Rt. 1, Box 183, Acampo, Cal.
明治十二年生、同卅二年渡米、爾來農業に奮闘し現在八十英加の葡萄園を借地經營す、大正十年度總收入三萬五千弗に及ぶ

川崎彥平 廣嶋縣吳市二川町 1317 Fresno St., Fresno, Cal.
明治十七年生、同卅五年渡米最初勞働に從事し、同四十四年現住地に於て自轉車店及び珈琲店を開業し現在兩所を經營す

川崎廣助 山口縣熊毛郡曾根村 P. O. Box 275, Reedley, Cal.
明治十五年生、卅五年渡米各地に勞働十餘年、八年前より農園の契約及經營に努力し目下葡萄園廿八英町を耕作す、妻アキ一男一女

川崎龜太郎 和歌山縣海草郡野崎村 848 Romona St., Palo Alto, Cal.
明治廿七年三月生、同四十年渡米、英語習得後現地に來住、大正九年田川喜一氏と共同ラーキン洋食店並に旅館經營現に支配人たり

川崎謙作

廣島縣安佐郡狩小川村
P. O. Box 260, Fowler, Cal.

明治元年生、卅八年渡米、櫻府に二年後當地方に來り農業に活動數年、三年前より旅館を經營す、家族妻及び一男(加州大學院通學中)

川崎正德

高知縣吾川郡小川村
Rt. 3, Box 2, Sacramento, Cal.

明治十九年生、卅九年沙港上陸、四十二年加州櫻面都に來り農業を開始現在廿英町を現金借地し野菜園を經營す、妻市惠及二男二女

川崎二六

廣嶋縣安佐郡大林村
116 W. Main St., Norfolk, Va.

大正三年五月廿五日渡米、船具商、現地に來住專ら商業に從事し現に船具商を經營す

川崎二之助

和歌山縣東牟婁郡田原村
Rt. 3, Box 380, Long Beach, Cal.

明治八年生、卅三年渡米加州各地を遍歷後現地に定住農業十七年、目下十英加の野菜園經營、妻フヂ、次男次平高校通學、外一女一男

川崎請一

廣島縣蘆品郡有磨村
P. O. Box 167, Calexico, Cal.

明治廿九年生、大正二年南米渡航、ブラジル及アルゼンチン等に就働三年半、ボリビヤ及智利の兩共和國に數年在住、大正九年墨國メキシカリに轉住し共同にて棉花農園を經營今日に至る、低加州日會評議員たり、家族妻梅代及長女惠美子(一)あり

川崎惣次郎

廣島縣安藝郡吉浦町
Rt. Box 2A, San Juan Bautista, Cal.

明治十五年生、卅七年渡米、ギルロイ及現所に種子物を耕作、現にガリツク廿英加耕作中、妻ウメノ、三郎(五)ヨシエ(三)イツエ(一)

川崎常楠

和歌山縣海草郡松江村
P. O. Box 53, Acampo, Cal.

明治四十年布哇渡航、同年晩香坡經由シヤトル轉航、直ちに加州須市附近に來り實兄經營の農園に就働、翌年出桑學僕生活三年、千九百十二年果樹園の借地耕作に從事、翌年南キヤロライナ州チヤールストン市附近に遠征農業を開始、翌年須市地方に歸來、果物葡萄の仲買に從事せしも失敗、千九百十七年より市場の好況に乘じて奮闘、現在アイオンにて百二十七英加の果樹園、アキヤンポにて七十英加の果樹及葡萄園を現金借地耕作に從事し傍ら果物、葡萄の仲買業經營、自動車、トラック、トラクター、機械類、農具一切及馬六頭を所有、家族妻サキ子及一子久雄

川崎城太郎

山口縣玖珂郡麻里府村
245 S. El Dorado St., Stockton, Cal.

明治十三年生、大正二年渡米し須市に來住、錦帶堂藥舖の支配人となり同店の經營に盡瘁今日に及ぶ、妻雪代、長男一雄

川瀨市雄

愛知縣海部郡佐織村字鷹場新田
P. O. Box 65, Sacramento, Cal.

明治廿八年十月渡米、エルクグローヴのパイオニヤにして十七年前ハツプス八十六英町經營、其後各種の請負耕作に從事し現在ハツプス百四十英町請負耕作に活動、妻ジヨー、息清春(十七)あり

川瀨佐太郎

和歌山縣日高郡志賀村
Rt. 2, Box 41, El Centro, Cal.

明治廿二年生、卅九年渡米、現在帝國平原に居住、出田友一、石畑庄八、福田喜代一、柳井爲一の諸氏と共同瓜園を經營す

川瀬泰治郎 愛知縣海部郡佐織村字鷹場新田
P. O. Box 65, Sacramento, Cal.
明治十四年生、三十二年桑港上陸、エルクグローヴ等に農業し同四十三年英加野菜園經營、家族妻クラ、泰一、堅二

川島福藏 福岡縣八女郡光友村字山崎
2329½ Pacific Ave., Alameda, Cal.
明治卅五年布哇渡航、機械工場に就働後雜業に從事、同卅七年八月桑港上陸雜業成功、大正二年再渡米亞市にて自動車修繕業並に古物賣買業經營、妻キク

川島春樹 高知縣吾川郡秋山村
P. O. Box 197, Auburn, Cal.
明治廿二年生、卅八年布哇渡航、卅九年大陸轉航、スタクトン地方を經て大正十年現住地に移り旅館魚市場及豆腐製造業を經營中

川島耕作 神奈川縣横濱市野毛町二丁目
2240 Rose St., Berkeley, Cal.
明治四年東京に生る、同三十九年五月渡米、同四十年一月北米貿易株式會社創立に參與、爾來同社に在り、現在副社長兼支配人たり

川嶋熊吉 高知縣吾川郡秋山村
Rt. 1, Box 232B, Gardena, Cal.
明治廿年生卅八年渡米、羅府郊外にて三ケ年農園勞働、大正八年現所に定住、苺、野菜園八英加經營、妻德治(卅)正(十)メ(九)忠雄(五)

川島仁三郎 福岡縣八女郡北山村
Rt. 1, Box 18, Brawley, Cal.
明治十四年生、卅七年渡米、布市及羅府居住、四十三年帝國平原ブローレー移住、現在瓜園四十英町經營、家族妻ソイ、清(四)廣(三)

川島智 高知縣吾川郡秋山村字山根
P. O. Box 107, Auburn, Cal.
明治十三年生、同四十年渡米、三州に亘り商業に從事大正七年現所に移り旅館業兼魚店經營、日會役員、妻豊猪(廿二)登(十七)龜雄(九)

川島末之進 福岡縣福岡市下警固濁り池
2771 W. 11th St., Los Angeles, Cal.
明治廿七年長崎鎭西學院卒業、廿八年渡米、シカゴ、ユニオン兩神學校にて新舊約聖書專攻、牧會廿三年、現羅府美以教會牧師たり

川島末藏 岩手縣二戸郡福岡町
P. O. Box 358, Calexico, Cal.
明治十三年生、同四十年渡米、豫備陸軍中尉、大正六年カレキシコ市に移住棉花耕作、五千英町所有、妻イヨ、長女隆子、次女清子

川島藤吉 靜岡縣安倍郡久能村
Rt. 1, Box 168, Anaheim, Cal.
明治十九年生、同四十年渡米、華州、帝國平原、布市等にて數年就働後大正七年來現住地にて農園を經營す、家族妻キワ、長女登喜代

川嶋彌作 靜岡縣安倍郡久能村
P. O. Box 163, East San Pedro, Cal.
明治十七年生、四十年渡米、羅府に居住後讃港に移住し卅馬力漁船駿河丸所有漁業に從事す、妻サキ、長男彌三(十六)次男錠兒(二)

川田茂三郎 岡山縣御津郡野谷村
5301 Santa Monica Blvd., Los Angeles, [Cal.
明治卅一年十月渡米、桑港にて六ケ年球場開業、須市に農業後現地に來住目下和洋食料品店を經營す、妻末及び二女あり

川手武一

廣島縣高田郡高原村
R.R. A., Box 55, Parlier, Cal.

明治十九年生、卅六年渡米、直に布市地方に來り最初研究的勞働に從事する事三年後果樹園經營に移り努力奮闘の効あり三十九年四十英加の葡萄園を購入次で大正五年に五十英加を當地にて購入し尚同八年にサンガーに八十英加を購入現に合計百七十英加の葡萄園を所有經營中、家族妻スエ子及び三女

川手助一

廣島縣安藝郡矢野町
R.R. 1, Box 457, Gardena, Cal.

明治十九年生、卅七年桑港上陸、直に當地方に來り砂糖大根耕作に從事し大正六年來野菜園の經營に努力す、家族妻ツマヨ及一女

川手保次郎

岡山縣吉備郡眞金村 [Stockton, Cal.
R.F.D. 3 Web Tract, Care C. M. B. Co.,

明治卅七年渡米ポ市にて鐵道就働六年後須市河下に來住し現に玉葱三十英町、玉葱種子五英町を耕作す、妻シゲ、長男高次、次男役市

川手米一

廣島縣高田郡高原村
R.R. A, Box 105A, Parlier, Cal.

明治廿二年生、卅九年桑港上陸、當地に來り果樹栽培に努力卅九年以來百七十英加の葡萄園を兄武一氏と協力數回に購入現に經營中

川内清太郎

和歌山縣西牟婁郡田邊町
R.F.D. 3, Box 256, Yakima, Wash.

明治十五年生、卅七年沙港上陸、華州タコマ市にて商業に從事し現今ヤキマに於て農產物仲買商會經營、商業會議所員、妻タカ及一女

(川、瓦、樋、風)

K の部

川内正夫

福岡縣京都郡秩郷村
P.O. Box 36, Concord, Cal.

明治卅二年生、大正三年渡米父母と共に家畜業及農園經營、土地百八英加購入、現にコンコード洗濯所を共同者と協力經營す

川添邦雄

福岡縣糸島郡福吉村
2344 13th Ave., Oakland, Cal.

明治十二年生、同三十九年渡米、爾來王府に定住花園業に從事し現地に於て野菜園を共同耕作す、家族妻みつ子及び一男一女あり

瓦谷音吉

和歌山縣東牟婁郡新宮町
R.F.D. 1, Box 89D, Santa Ana, Cal.

明治四十年渡米、各地に於て勞働及農業に從事し大正六年現住地に土着し現金借地農業經營四年現在に至る

樋野武義

鳥取縣西伯郡外江村
R.F.D. 2, Box 90, Idaho Falls, Idaho

明治十五年生、卅三年桑港上陸、勉學四年後當地に移住農業十五年目下五十英加經營、馬四頭所有、日會長在職、妻よし子(旧姓)及二男

風早勝一

岡山縣都窪郡山手村
128 N. San Pedro St., Los Angeles, Cal.

明治十九年生、同卅三年四月沙港上陸、山中部に奮闘する事約二ケ年後南加に轉じ養豚及び養鷄の事業を開始し目下羅府に於て自動車グラーヂ及ホテルを經營し傍らハンチングトン・ビーチに於て農園を經營す
妻サト子外三兒あり

風早　濱

明治廿四年生、四十年實兄の呼寄に依り渡米、須市及長濱地方に居住後現地移住農園經營、妻島惠(廿一)男　進(三)猛(一)米國生

岡山縣都窪郡山手村
Rt. 1, Box 157, Huntington Beach, Cal.

風岡　勝太郎

明治五年生、三十六年渡米、桑港に八年、フレスノに二年、現地に來住雜貨業經營七年昨年一月全燒再開、妻セン、長女シゲ子(十九)

神奈川縣庵原郡蒲原町
117 Lake St., Salinas, Cal.

毛保　健作

明治卅三年四月渡米、南下して羅府に居住五ケ年、次でフレスノ市に轉居し爾來自轉車及自動車附屬品並に電氣用品販賣店を經營

廣島縣佐伯郡觀音村
855 G St., Fresno, Cal.

劒持　幸作

明治十四年生、卅二年桑港上陸、加州バカビルに來住果樹園に入り研究的勞働の後現に二百四英加借地耕作、家族妻アキ(卅)

神奈川縣上郡櫻井村
P. O. Box 696, Vacaville, Cal.

劒持　寅吉

明治十年生、同三十二年渡米、西洋料理人として就働し大正九年より現地にて西川福之助氏と共同日本飯屋青柳亭を經營す、妻こく

神奈川縣足柄上郡櫻井村
1659 Post St., San Francisco, Cal.

木畑　辰夫

明治廿五年生、岡山醫專卒業、大正七年東行紐育コロンビヤ大學に修學、大正十年當地に來住耳鼻咽喉科專門醫院開業今日に至る

岡山縣岡山市上西川町
145 Weller St., Los Angeles, Cal.

木原　菊助

明治二十年十月生、同四十年渡米、最初サンフランシスコ市に住學生々活後大正五年北加州コルサ郡に土着し資本金二萬弗にてコルサ米作會社を創立し米田千二百英町を耕作經營す、翌大正六年資本金二十萬弗の加州米作會社と合併し三千五百英町を經營す、大正八年資本金十五萬弗にてグライムス米作會社を起し三千三百英加の米田を經營す、其傍らバレー及びヘー等の耕作並に豚及び七面鳥等の飼養に從事す、現にメリスビル日本人會農事部長及北加米作組合役員たり、家族妻こし子及長女和子あり

愛媛縣今治市神明町
T. C. Box 16, Grimes, Cal.

木原　庄太郎

明治十五年生、卅七年渡米、當地に來り農園就働或は經營十年歸朝大正四年再渡米、大正七年會社組織にて廿英加購入現に經營中

廣島縣高田郡志屋村
Rt. A, Box 255, Kingsburg, Cal.

木原　恒吉

明治廿二年生、大正三年六月紐育上陸、英國リバプール齒科大學卒業、現地に來住、愛州公認齒科醫開業今日に至る

熊本縣
255 E. Center St., Pocatello, Idaho

木本　壽平

明治十二年生、卅八年渡米、サンノゼに在留七年後現所に定住農業十一ケ年目下四十英加を借地、藷、葱等の耕作に從事す

熊本縣玉名郡大濱町
P. O. Box 127, Lompoc, Cal.

木本隆之進 山口縣玖珂郡和木村
明治十一年生、卅八年渡米、現地に定住苺耕作を專業目下四英加の歩合耕作、妻ヤス、長男正夫(廿三)獨立農業、直行(九)千代子(六)
Rt. 3, Box 8, Watsonville, Cal.

木村長之助 和歌山縣那賀郡王子村字池田垣内
明治卅六年四月渡米、爾來羅府に定住し海產事業に從事し目下現場所なるムーン魚問屋に支配人たり、家族は妻政子及び小供三人
321 E. 1st St., Los Angeles, Cal.

木村忠太郎 長崎縣北松浦郡御厨村大字大崎
明治十七年生、卅九年早稻中學卒業、四十一年渡米、タコマ製材會社に四年、南加農園に六年就働、大正六年以來於ユタ農園四十英町を經營す、投機的農業を排し確實なるルーサンシード專問の農業を初めしは在米日本人中最初也、現在鹽湖郡農業組合副會長
P. O. Box 488, Storrs, Utah.

木村榮藏 熊本縣鹿本郡田底村字田底
明治三十八年五月渡米、爾來オ市に居住宅地家屋を所有し現に湯屋、木村旅館及床屋を經營す、家族妻ツネヲ外一男三女
632 Saviers Road, Oxnard, Cal.

木村軍太郎 和歌山縣那賀郡長田村大字志野
明治卅二年渡米、沿岸各地にて七年間農業、同卅九年羅府に轉住現所にヨーク。ホテル經營今日に至る、羅府海產鑵詰會社相談役
P. O. Box 8, E. San Pedro, Cal.

木村勝平 熊本縣八代郡栗木村
明治卅七年渡米、中加にて葡萄四十英加耕作、大正三年より農業を開始し現に苺四英加野菜十二英加を耕作す、家族妻及一男二女
Rt. 2, Box 36, Compton, Cal.

木村十藏 和歌山縣海草郡西山東村
明治十九年生、卅九年渡米、農園の契約經營に從事、大正元年百英加を購入共同者是れを耕作、目下他に百四十英加果樹園を經營中
Rt. A, Box 198, Hanford, Cal.

木村市松 廣島縣安藝郡音戸町字高須
明治十四年生同卅六年渡米、羅府及近郊に居住八年、大正二年帝國平原ブローレーに移住現に苺園十英町を耕作經營す、家族妻サガノ、長女美根子(一)
P. O. Box 146, Brawley, Cal.

木村一二 福島縣安達郡本宮村
明治十九年生、卅九年沙港上陸、勉學九年後農業に從事し目下五十英加を經營す、日會幹事在職、家族妻キヨ子(廿六)三男
Rt. 1, Box 77, Sugar City, Idaho

木村壽一郎 福岡縣槽屋郡小野村
明治十三年生、卅六年八月渡米、果樹栽培に志し經營に努力する事已に十八年傍ら加州大學通信教授等により栽培法其他深く研究し經驗智識兼備の努力家こし人望白人間に及び嘗てJ. E. Tarland こ云へる白人死亡數年前より既に遺言書を認め其死にのぞみ遺產金一千弗を贈りし事あり以つて其人格を窺ふ可し
Rt. A, Box 394, Reedley, Cal.

木村次太郎 熊本縣鹿本郡田原村
元治元年生、明治卅七年渡米、櫻府附近農園に就働し、卅九年ッ郡に移り爾來農園經營現に梅園六十英町を支配す、家族妻タッ
Rt. A, Box 100, Tulare, Cal.

木村淳造 廣島縣廣嶋市船入町
明治廿一年生、同四十二年渡米、勉學一年、三年銀行勤務後桑港にて商業學校卒業、大正五年來南加にて商業に從事す
P. O. Box 31, Ocean Park, Cal.

木村敬次郎 廣島縣安佐郡三篠町
明治十九年生、卅七年渡米、各地にて雜業に從事し後ち洋食店を經營す、料理をよくし現在米人洋食店に勤務す、家族妻せい子及二男
392 10th St., Oakland, Cal.

木村孝一 東京市小石川區原町二一
明治十八年生、四十一年渡米、桑港にて商業後歸國、大正三年再渡米直に南加帝國平原に居住農園經營、妻操及亨(五)徹郎(三)妙子(一)
P. O. Box 27, Heber, Cal.

木村孝藏 山口縣玖珂郡川下村
明治十八年生、卅三年布哇卅八年沙市上陸、東洋貿易會社勤務、大正四年須市に雜貨店及新雅ミシン特約店經營、妻ふさ、女ひさ子
44 Lafayette St., Stockton, Cal.

木村熊太郎 廣嶋縣廣嶋市宇品町十二丁目
明治十三年生、同卅六年渡米、華村及バカビル地方にて農業十餘年後ソノマ郡に定住農業に從事し現に林檎園廿五英加經營外にドライ物の賣買に從事す、妻カワノ、靜子(十二)義人(八)みさせ(五)繁(三)
P. O. Box 336, Sebastopol, Cal.

木村熊次郎 東京府下西多摩郡福生村五一〇
明治卅一年渡米、翌年於華村受洗、六月桑港長老教會に轉會ストーヂ博士に就て聖書研究、在東京神學社三年、爾來傳道大正十年結婚
1500 Post St., San Francisco, Cal.

木村熊彦 熊本縣下益城郡豊福村
明治十二年生、同卅三年より桑港を經て羅府に入り一時勞働し卅七年來苺園を經營す、其間桑港に旅館を所有、妻末女ミ一男二女
P. O. Box 61, San Gabriel, Cal.

木村九八 山口縣大島郡安下庄町
明治三十六年沙港上陸、沙市に居住七年、四十三年スポーケンに移住理髪業經營、一時歸國再渡米、スポーケン市日會議長、妻たみよ一男一女
227 1/2 N. Stevens St., Spokane, Wash.

木村正次 和歌山縣伊都郡笠田村
明治四年生、卅二年渡米、旅館二ケ處經營、洗濯會社重役、縣人會々長並評議員、北米日會副會長、妻トラ江、長男是明華州大學在學
1231 E. Spruce St., Seattle, Wash.

木村萬藏 熊本縣上益城郡小坂村
明治元年生、同廿五年渡米、ボートランド等を經て大正五年オロビルに移り旅館及び球場經營、家族妻千代野の他に三男三女あり
922 Broderick St., Oroville, Cal.

木村政明 東京市日本橋區
明治三十二年上陸、三十五年以來スポーケンにて旅館業及撞球場等を經營す、妻こゝ二女一男
415 Trent Alley, Spokane, Wash.

木村增藏 和歌山縣海草郡西脇村
明治八年生、卅年渡米、櫻府地方に於て農園經營三年後當地に來り果樹園の栽培に努力目下四十英加を耕作中
Rt. A, Box 236, Hanford, Cal.

木村松太郎 山口縣玖珂郡新庄村
明治十九年生、四十年轉航渡米、華村にて就働十ケ年、大正八年歸國再渡米、目下苺園六英町を經營す、家族父及び妻セヱ子
Rt. A, Box 139, Salinas, Cal.

木村延太郎 山口縣玖珂郡御生村
明治十七年生卅六年布哇渡航卅八年渡米、爾來農業に從事、實兄與作氏と共同各種事業經營、大正七年現住地に葡萄園八十英加經營
Rt. 1, Box 448, Kerman, Cal.

木村林太郎 福岡縣筑紫郡二日市町
明治十六年生、卅九年渡米、サンノゼに四年居住、ロスアルト附近に十一年農業に從事す、家族妻ヒデ、長男敏夫、長女富江、次男繁雄
P. O. Box 474, Mt. View, Cal.

木村貞男 宮城縣仙臺市琵琶町首新
明治二十四年生、大正五年渡米、早稻田大學商科出身、布哇新報、日米新聞、新世界新聞記者たり、目下王府に代理業日米興信社を經營
775 16th St., Oakland, Cal.

木村作太郎 熊本縣八代郡有佐村
慶應二年生、明治卅六年渡米、專らツラレ郡に定住農園に就働大正七年來桃園を經營、三男用次郎は梅市にて學僕勉學中
Rt. A, Box 45, Tulare, Cal.

木村傳太郎 鳥取縣西伯郡崎津村大字大崎
明治四年生三十一年渡米、各種業務に從事數年前より婦人服裁縫及洋服洗染業兼旅館を夫婦にて經營、家族妻こらの、長女壽美枝
331 7th St., Oakland, Cal.

木村新八 香川縣大川郡長尾町
明治八年生、卅三年渡米、勞働數年後各地に農園經營十餘年、現地に來住二百廿英加アスパラガス及び果實園を共同にて耕作三年
P. O. Box 32, Walnut Grove, Cal.

木村末喜 東京府
大正八年一月渡米、貿易業、明治四十一年商科大學(元東京高商)卒業、鐵工業銀行業等に從事、大戰中貿易業を開始す
516 Post St., San Francisoo, Cal.

木村末吉 鹿兒島縣日置郡伊作村
明治卅八年桑港上陸諸州に活動大正八年現地に九十六英加購入大根及麥耕作、馬牛豚所有、父助市、妻重子、男宏、女房江、靜子
P. O. Box 216, Gunnison, Utah

木村留吉 和歌山縣日高郡切目村字島田
明治十三年生、卅三年渡米、櫻府郊外に農園經營二十三年苺及葡萄を主產す、家族妻菊江、養子孫吉、男彌、利十、忠男、女澄江
Rt. 4, Box 926, Sacramento, Cal.

木村槌之亟 和歌山縣海草郡和佐村字布施屋
明治卅五年渡米、桑港にて四年間學僕、同四十五年一時歸朝、大正元年現所にて溫室花園業經營今日に至る、妻直枝及二男一女
2115 Vermont Ave., Los Angeles, Cal.

木村常吉 神奈川縣足柄下郡足柄村北久保
明治十二年生、卅六年渡米、桑港に二年、佐市に三年居住、夾州大學法科卒業後ポートランドにて木村法律事務所經營、大正十年歸國
Rt. 2, Box 280, San Leandro, Cal.

木村常一 和歌山縣伊都郡大谷村
明治卅六年桑港上陸、卅八年羅府にて紀伊商會を經營し大正五年フロリン村に來り農園を經營し現在に至る、妻トミヱ外小供三人
Rt. 1, Box 92B, Perkins, Cal.

木村與作 山口縣玖珂郡御生村
明治六年生、卅一年布哇渡航、卅七年渡米、爾來農業に從事、大正七年現地に來住 八十英加葡萄園經營着實勤勉を以て知らる
Rt. 1, Box 48, Kerman, Cal.

木村與二郎 廣島縣蘆品郡有磨村
明治四年生、卅六年轉航、南加羅府にて野菜業三年後サリナス地方に來住、爾來十五年間豆、薯、大根耕作に從事す、家族妻ヒサノあり
P. O. Box 12, Gonzales, Cal.

木村善次 長野縣南佐久郡野澤町大字取出
明治十八年生、卅九年渡米、沙市郊外に農園を營み大正二年ポ市移住東條繑氏と共同日米雜貨店經營現在に至る、家族妻吉子、米國生
494 Washington St., Portland, Oregon

木長安之助 和歌山縣那賀郡田中村
明治十五年生、卅五年十月渡米、前記の所に居住し現に一英町の土地を所有專心花園業に從事す、家族妻シナ及び一女あり
P. O. Box 311, Mt. View, Cal.

木下房市 鳥取縣西伯郡渡村字森岡
明治三十三年渡米、五年間英語研究、二年間勞働、三年間建築業、三年間土地賣買、四年間貴金屬商、四年間旅館業、家族妻及小供五人
1759 Post St., San Francisco, Cal.

木下五郎 福岡縣糸嶋郡深江村 [Stockton, Cal.
明治卅一年生、大正二年渡米、勉學二年王府にて花園業研究後現
29 Mandeville Isl., Care C. M. B. Co.,

地に移り現に農業に從事す、岳父織太郎、母ツナは王府に在住す

木下弘之 熊本縣上益城郡宮内村
明治廿四年渡米、モニタ日本人會々長、同副會長、縣人會長、學務理事、各團體の參事員たりし事數年公共の爲に盡瘁す、現に農業經營
San Luis Rey, Cal.

木下岩松 和歌山縣西牟婁郡江住村
明治三十九年十二月桑港上陸、各地にて農業を經營し大正六年大工業に轉じ目下ターミナルにて造船業を經營す
Terminal Boat Shop, Terminal, Cal.

木下金十郎 東京府豊多摩郡野方村
明治三年生、三十九年渡米、多年苺栽培に經驗あり現在二英加半經營、家族妻ふさ、長男勝太郎成城學校卒業、長女なほ子、次女はるの
Rt. Box 273, San Lorenzo, Cal.

木下增次 熊本縣下益城郡小野部田村
明治十七年生、同卅八年渡米、勞働一年、苺園經營八年後現所に移住し現に野菜卅英加を耕作す、妻初茂及秋德(三) 德之(一)
Rt. Box 164, El Monte, Cal.

木下三吉 和歌山縣西牟婁郡和深村
明治十年生、卅三年渡米、主として沿岸地方にて大規模のピー耕作に從事し亞都に移住後苺園經營目下二英加を栽培す、家族妻春江
Rt. Box 166, San Leandro, Cal.

木下庄次郎 廣島縣安藝郡府中村
明治十年生、同卅二年沙港上陸、同地に十一年後現地方に來り專心苺及野菜園を經營す、家族妻いと及政子、政雄、雄次郎の二男一女
Rt. 1, Box 318, El Monte, Cal.

木下宗太郎 和歌山縣日高郡御坊町
明治三十七年渡米、羅府に定住農業又は旅館業を經て大正五年現場所に魚市場を開業し今日に至る
318 E. First St., Los Angeles, Cal.

木下多一 廣嶋縣佐伯郡長束村
明治十八年生、卅五年加奈陀上陸、加州布郡に來住葡萄及苗木業に從事大正二年歸朝妻同伴再渡米爾來四十英加葡萄園經營一男一女
Rt. E, Box 340, Fresno, Cal.

木下常藏 岡山縣阿哲郡下熊谷村
明治十四年生、同四十年渡米、諸種の業務に從業し同四十一年現住地に來り農業經營に努力現に百四十英加を耕作す
Rt. 3, Box 276A, Bakersfield, Cal.

木下豐次郎 愛知縣海部郡七寶村
明治三十九年渡米、爾來南加ローサンゼルス郡に定住十五年五十英加の野菜類を耕作經營現今に至る、一男一女あり
P. O. Box 106, Baldwin Park, Cal.

木下由松 和歌山縣伊都郡見好村三谷
明治十二年生、同卅三年渡米、專ら布市に於て農園に奮闘し大正八年歸國再渡米、爾來リンゼー町に旅館及玉場を經營す
197 Mt. Vernon Ave., Lindsay, Cal.

K の 部

木下善太郎 福岡縣糸島郡今津村
明治十一年生、卅三年渡米、メリスビルを經て大正六年現住所に日本洗濯所經營、北加日本人會評議員、家族妻こら子及び四男
217 Main St., Chico, Cal.

木下龍清二郎 福岡縣糸島郡郡怡土村
明治十一年生四十年布哇より轉航櫻府にて農業し現地に果實仲買業後卅三英加に葡萄苗木を植附く、妻らく、一男(六)實(五)光男(一)
Rt. 4, Box 368, Lodi, Cal.

木下曾清男 岡山縣兒嶋郡福田村
大正七年渡米、同八年原籍地木曾家養子となる、サンタローザ市佐藤商店に勤務、現在當地方にて農園の借地耕作に奮闘す
646 2nd St., Santa Rosa, Cal.

木島傳次郎 鳥取縣日野郡溝口村
明治十一年生、三十九年渡米、多年洗濯業に從事し傍ら北加米作等に投資す、大正八年來ユニオン洗濯所を經營す、家族一男二女あり
2510 Filbert St., Oakland, Cal.

木島倦一 廣嶋縣豐田郡忠海村
明治十四年生、同四十年渡米、沙港に四年滯留後南加に來り養鷄業を開始す、飼養地二英加半を買收し平均二千羽を飼養す、妻サワ子
Rt. 2, Box 89, Gardena, Cal.

木谷增太郎 廣島縣安佐郡可部町
明治三十六年渡米、料理を好くし大正五年一時歸國再渡米後亞郡にて養鷄及果樹園を經營す、家族妻よし江及二女一男あり
Rt. 1, Box 272, Hayward, Cal.

木谷一郎 長崎縣長崎市下西山町一番地
413 6th St., San Diego, Cal.
明治十九年生、卅九年桑港上陸、直に南下して羅府地方アズサに赴き農園キヤンプ所有經營六ケ年後當地に來住オーケー農產商會を創立開業し地方農產物の仲買に從事し今日に及ぶ、大正九年一時歸朝翌年再渡米、現に當地日本人會評議員たり、家族妻あさの及び誠二初美の一男一女あり

木谷友一 福岡縣京都郡苅田村
2641 Dana St., Berkeley, Cal.
明治十一年生、卅一年渡米、愛州及亞郡にて砂糖大根請負業多年バークレーに移住後實業に從事す、家族妻しげ及二女あり

木津春松 和歌山縣東牟婁郡田原村
P. O. Box 88, E. San Pedro, Cal.
明治七年生、卅三年渡米、フレスノ、リバサイド、ロスアルミタスに農業經營後漁業に轉じ濱下氏と共同經營す、妻マチ子、養子康年來須河下キング島に蓄耕作、妻初音、多美子(七)登美(五)光郎(一)

木津由松 和歌山縣東牟婁郡田原村
1015 S. San Pedro St., Los Angeles, Cal.
明治卅一年渡米卅四年羅府轉住漁業農業經營四十一年青物仲買商開始、商加農業組合縣人會役員鮪鑵詰會社相談役、妻ブン一男一女

木内良知 山梨縣西八代郡榮村
2214 Fulton St., Berkeley, Cal.
明治卅一年生、大正六年實父常一呼寄渡米、直に加州麥嶺市に居住農園經營、家族妻スエ子、長男巖(四)次男享(三)長女敏子（一）

木山萬太郎 熊本縣上益城郡小坂村
P. O. Box 97, Concord, Cal.
明治九年生、廿六年渡米、櫻府、ネバダ、オレゴン州等に居住勞働或は請負業後現地に旅館經營四年、妻芳子及四子行雄、芳雄、繁、光惠

木山瀧二 岡山縣御津郡大野村
P. O. Box 27, Green River, Wyo.
明治卅年タコマ上陸、農業に從事し大正二年奥殿に洋食店開業、七年當地に移住鐵道工場に入り勞働、八年より玉場及煙草店經營中

木塚寅吉 福岡縣糸島郡前原町
P. O. Box 315, Bishop, Cal.
明治十一年生、同卅六年渡米、現住所に於て農地を現金借地し農業に從事する事十餘年、家族妻あさ、長男俊美、次男俊一、三男光雄

木場武雄 鹿兒島縣川邊郡東加世田村「ton, Cal.
6 King Isl., Care C. M. B. Co., Stock-
明治廿年生、卅八年渡米、王府桑港須市に居住洋食店經營、大正八年加州大學齒科卒業

木暮篤太郎 群馬縣吾妻郡中之條町
1694 Post St., San Francisco, Cal.
明治十九年生、同三十八年渡米、千九百十八年加州大學齒科卒業桑港にて齒科醫開業今日に及ぶ

吉瀨權 宮崎縣北諸縣郡都城町
Rt. 1, Box 42, Imperial, Cal.
明治十五年生、卅六年渡米、桑港及羅府居住、大正八年帝國平原移住農園經營、家族妻スエ子、長男巖(四)次男享(三)長女敏子（一）

吉瀬　猛

宮崎縣北諸縣郡都城町
P. O. Box 391, Brawley, Cal.

明治十二年生、卅五年渡米、南加羅府に居住十四年、大正七年帝國平原移住瓜農園卅五英町耕作經營、家族妻トキ、ナオ(十)倫次(二)

吉川重太郎

和歌山縣西牟婁郡和深村
P. O. Box 165, E. San Pedro, Cal.

明治十一年生、卅二年渡米、ベリングハムに洋食店玉場等經營十五年、其後サンピドロに漁業經營、漁船『パナマ』を所有、妻カツ

吉川完造

廣島縣山縣郡安野村
Rt. Box 237B, Penryn, Cal.

明治十八年生、卅九年渡米、當地方にて農園に就働し資を得て數年前より現所に四十英加の果樹、苗木及野菜園等を栽培經營す

城戸健太郎

福岡縣京都郡仲津村
Rt. A, Box 368, Cresham, Oregon

明治卅三年滿廿二才にして渡米、鐵道に二年、ポ市にて英語を學ぶ三年、四十年薪炭業を營み失敗、家内勞働後昨年花園會社に入る

城戸正太

福岡縣嘉穗郡上穗波村
3919 Telegraph Ave., Oakland, Cal.

明治三十七年渡米、山中部及新墨哥古地方に於て農業及び請負に從事し三年前より王府に轉住し爾來雜業に從事す

城戸力藏

福岡縣京都郡仲津村
R. F. D. No. 2, Hooper, Utah

明治十二年生、卅三年渡米、鐵道勞働三年、卅七年來ユー・ピー鐵道工夫監督在職十五年、現在五十英加農園を經營す、妻タケ一男二女

K の 部　（吉、城、菊）

城戸嵯峨夫

福岡縣京都郡秣鄉村字德永
R. F. D. Box 134, Walnut Creek, Cal.

明治卅二年生、大正七年渡米、年少にして實父勇平氏に呼寄せられ桑港にて勉學一年現在父と共同にて百四十英加の農園を經營す

城戸惣太郎

福岡縣宗像郡神興村
P. O. Box 156, Brawley, Cal.

明治十八年生、四十年渡米、羅府居住、四十三年帝國平原移住農園百英加經營、妻ヤス、マサ(七)靜夫(六)清(五)スミ子(三)ヒデ子(一)

城門鶴藏

熊本縣玉名郡南關町
Rt. A, Box 400, San Jose, Cal.

明治四年生、同卅三年渡米、加州佐市郊外にて苺園六英加經營中、家族妻すま子、長男一眞、次女かず江子、三女しま子、四女君子

菊地春一郎

愛媛縣喜多郡平野村大字野田
P. O. Box 54, Guadalupe, Cal.

明治三十六年商業視察の爲め渡米、各地にて實地視察を終へ翌年ガダループ市に來住和洋食料雜貨商菊地商會を開業し爾來經營今日に及ぶ、大正十年サンタマリヤ市に農產物仲買商を開始し現に兼營す、家族妻及二女あり

菊地伊久松

和歌山縣東牟婁郡新宮町
Rt. 2, Box 530, Santa Cruz, Cal.

明治七年生卅一年渡米桑港に學僕三年華村在留五年人夫供給現地に定住十二英加購入苺、バルブ栽培、妻クリ外寬一郎、伊久次、テル

菊地道之助

神奈川縣足柄上郡岡本村字塚原
2 Cottage Row, San Francisco, Cal.

明治卅八年六月渡米偶同胞の排斥せらるゝを見是非共白人と接觸して融和を計るの必要を覺り白人家庭働に從事す、妻トヨ、女仲

菊地峰太郎　愛媛縣西宇和郡神山村字五反田
明治十六年生、卅六年沙市上陸、羅府に洗濯業經營、現在野菜園
十二英加耕作、家族キクノ及敏雄(七)隆茂(三)馨(五)一二三(一)
Rt. 3, Box P, Santa Ana, Cal.

菊地林太郎　熊本縣菊池郡津田村
明治十二年生、卅八年渡米、爾來現地に土着ベリーを栽培し四十英
町を所有す、妻ツイ、長女トキエ(廿一)アサエ、キクエ、長男武男(十)
Rt. 5, Box 358, Santa Rosa, Cal.

菊地徳太郎　福岡縣伊達郡粟野村
明治十一年生、明治卅九年十一月四日桑港上陸、爾來專心農業に
從事し現在廿三英町の果樹及野菜園をサクラメント市郊外ブライ
トンにて經營す、櫻府日本人會農事部委員、北加東北人會々長、同
貯蓄組合理事長を兼ね並にキヤピタル農產會社副社長たり、家族
妻トモ、三男一、長女ヒロ子、次女ツルヨ在米す
Rt. 2, Box 1671, Sacramento, Cal.

菊地運藏　福島縣信夫郡金谷川村
格州及紋棚州にて農業し後ユタ州に轉住炭礦に就働、常に油繪を
好み號を鴻黃と稱す、妻ヒサ及運太郎、ミサオの二子
P. O. Box 618, Hiawatha, Utah

菊地豐　福岡縣浮羽郡柴刈村
明治卅四年生、大正九年呼寄渡米、同年帝國平原に移住瓜園四十
英町共同經營、實父虎次郎氏は大正十年エルセントロに病死す
Star Rt., Box 55A, El Centro, Cal.

菊地善二郎　愛媛縣西宇和郡日土村
明治三十六年桑港上陸、ラプトン地方にて農業九ケ年、大正七年
プラツトビルに來住土地八十英力を所有し農業に從事す、妻あり
Rt. 2, Box 109, Platteville, Colo.

菊池甚四郎　福島縣西白河郡五箇村
大正五年渡米、東北學院、東洋宣教會神學校出身、東京、宇都宮、
八王寺、布哇、桑港等に傳道し現サンデーゴ教會を牧す
1028 1st St., San Diego, Cal.

菊池參平　愛媛縣宇和嶋市北宇和郡大字北町
八幡濱町谷世範三男明治卅六年渡米櫻面都居住數年四十三年日米
社入社大正六年歸國再渡米引續き營業部勤務妻イク男幸三女雪子
650 Ellis St., San Francisco, Cal.

菊池賴之　兵庫縣氷上郡佐治町
齒科醫、千九百十四年六月南加大學齒科卒業、同年同月加州公認
免狀を下附され爾來羅府市內にて齒科醫を開業す
121 So. San Pedro St., Los Angeles, Cal.

菊田靜　廣島縣安佐郡
明治廿五年生、四十四年養父の呼寄にて渡米、鐵道或は農園に就
働、大正八年當地に來住果樹栽培に努力現に六十英加を耕作中
Rt. A, Box 117A, Fowler, Cal.

菊田彌市　廣島縣安佐郡飯室村
明治十四年生、卅五年タコマ上陸、櫻府及布市にて洗濯業經營十
年爾來農界に入り四十英加を會社組織として購入現に經營中
Rt. B, Box 199, Selma, Cal.

菊川甚之助

明治九年四月生、同卅七年十月渡米、和歌山縣那賀郡粉河町
1610 Geary St., San Francisco, Cal.
於て料理業菊川亭を經營十六年、桑港料理業中の古參にして桑港
料理店組合長たること八年、家族妻しも、長女艷子、長男貢、次
男保、三男潔、次女貞子

菊川重吉

明治卅年布哇經由桑港上陸、加州にて農業數年後當地に移住種子
大根耕作に從事、大正八年菓子煙草及玉場經營、妻千鶴子(廿二)
熊本縣下益城郡東砥用村
P. O. Box 104, American Falls, Idaho

菊井治三郎

明治卅五年渡米、鮭漁業會社に就働しアラスカに二回渡航後鐵道
工事に從業一ケ年資金を得奮起してハップス經營九年の後北加に
て千七百英町砂糖大根を耕作し轉じて櫻府にて商業經營、千九百
十四年歸國翌年再渡米スタクトン市にて球場經營、千九百廿年六
月より鮮魚精肉野菜食料品商海陸商會經營、家族妻チカ、一女及
び五孫(男子三名女子二名)あり
山口縣玖珂郡岩國町
1611 Laguna St., San Francisco, Cal.

君塚善吉

明治十一年生、千九百年渡米、エム・ケー洋食店共同者、渡米後各
地にて料理法研究、大正十年春より同洋食店を經營し今日に至る
東京市淺草區千束町
671 Clay St., San Francisco, Cal.

(菊、君、桐、貴)

K の部

桐原猪三次

明治十五年生、卅五年渡米、佐市を始め各地に轉住王府に染洗業
經營十年後當地に來り大正七年廿英加を購入現に葡萄園を經營中
山梨縣東山梨郡松里村
P. O. Box 131, Livingston, Cal.

桐原嘉藏

明治十年生卅七年渡米、羅府附近に舊闘十余年、大正五年三百廿英
加の砂糖大根耕作、八年當地來住果樹園經營目下百六十英加耕作
熊本縣阿蘇郡錦野村
R. 1, Box 32, Lemoore, Cal.

貴志淺次郎

明治元年生、卅二年渡米、桑港に上陸在桑二年、卅四年リバサイド
に來りツラス會社に勤務廿餘年當地同胞の先輩にして開拓者なり
和歌山縣海草郡貴志村
R. F. D. 3, Riverside, Cal.

貴志丈太郎

明治八年生、卅年渡米、多年農事に從事し、一九〇四年六十五英加
購入果樹園經營、家族妻一男一女、弟俊雄(廿一)共同、妻ヨシエ(廿八)
和歌山縣海草郡貴志村
R. 1, Box 16, Winters, Cal.

貴志喜一郎

明治十八年生、卅六年渡米、學僕二年後スースン果樹園に入り三
百五十英加借地耕作十數年現在に及ぶ、大正七年日會長に擧らる
和歌山縣海草郡貴志村
R. F. D. 94, Suisun, Cal.

貴志正三

明治十八年生、卅六年渡米、布市在住十餘年、大正二年當地に來り
果樹栽培に努力今日に至る、家族妻千代子及び一男一女
和歌山縣海草郡貴志村
P. O. Box 81, Livingston, Cal.

貴志太次郎　和歌山縣海草郡貴志村
P. O. Box 81, Livingston, Cal.
明治五年生、廿五年渡米、桑港に上陸以來卅九年に至る迄同地に商業を營み震災後現地に來住四十英町を所有耕作す、家族五名

貴志芳松　和歌山縣海草郡貴志村
Rt. 1, Box 190, Palms, Cal.
明治三十八年渡米、七ケ年植木園經營、一時歸國再渡米、食料品商後農業經營現在二十英加の野菜耕作、妻壽子及二男一女

岸常五郎　和歌山縣東牟婁郡高池町
Rt. Box 28A, San Juan, Cal.
明治廿六年生大正三年渡米サンタクルズに父の農業を佐け本年現所に移り西貞二郎氏と共同四十二英加の種子物耕作中、妻トメノヤ球根栽培、家族妻直、長男常五郎（廿八）獨立農業經營妻子あり

岸由松　和歌山縣東牟婁郡高池町
435 Soquel Ave., Santa Cruz, Cal.
慶應元年生、明治廿八年渡米、亞郡にハップス請負、布市附近葡萄園に入夫供給三年、現所に十四年果樹園經營、最近三ケ年フリージヤ球根栽培、家族妻直、長男常五郎（廿八）獨立農業經營妻子あり

岸本仁吉　福井縣敦賀郡東郷村
Rt. 1, Box 43, Watsonville, Cal.
明治廿一年生、四十五年渡米、モンタナ州、及サンノゼに在留後現地に定住大根及苺耕作に從事中、妻まさ、光雄（四）清（三）憲三（二）

岸浪義質　福島縣伊達郡湯野村
415 Sansome St., San Francisco, Cal.
明治廿五年二月生、一九一八年十二月渡米、大正二年東京高商卒業、同年横濱正金銀行へ入行、現在桑港支店勤務

岸山音吉　靜岡縣安倍郡三保村字折戸
P. O. Box 163, E. San Pedro, Cal.
明治十五年生、卅九年渡米、南加讃港に定住漁業に從事し五十馬力漁船日吉丸所有、家族妻マン、熊吉（十五）吉男（三）清子（二）

北彌太郎　和歌山縣東牟婁郡高池町
Rt. 2, Box 799B, Santa Cruz, Cal.
明治九年生卅三年渡米加奈陀に漁業十年、加州モントレー、華村に漁業農業、大正十年現所に八英加借地苺、フリージヤ球根野菜耕作

北與三吉　山口縣大島郡森野村
Rt. A, Box 271, Salinas, Cal.
慶應二年生、明治十八年渡米、軍艦捕鯨船沿岸船に乘込む事數年桑港に船員旅館開業現地に轉じ砂糖大根耕作廿三ケ年妻及一男一女

北林保一　廣島縣佐伯郡玖波村
309 M St., Sacramento, Cal.
明治卅五年生、大正七年渡米、學生、桑港に上陸後學僕として勉學の側ら日米新聞櫻府支社營業部に勤務

北地菊松　和歌山縣東牟婁郡新宮町
P. O. Box 96, Watsonville, Cal.
明治元年生、廿七年渡米、櫻面都に雜貨食料販賣業、卅年現所に移り北地商會及酒舖經營今日に及ぶ、一昨年四十英加の果樹園購入農業經營、妻小杉、滿壽夫（苗）の外四男二女あり

北垣末松　熊本縣下益城郡杉上村
3971 Piedmont Ave., Oakland, Cal.
明治十年生、同卅七年渡米、佐市及桑港に居住後王府に洗濯所を經營し大正六年以來洋服洗染所を經營す、妻壽喜子及二男一女

北河慶次郎

京都府桑田郡樫田村
1780 Post St., San Francisco, Cal.

千九百三年渡米、スタンフオード醫科大學に學び千九百十九年卒業爾來現地に醫術開業、家族妻かほる、長男馨一、長女カヤ

北河喜一郎

愛知縣海部郡津嶋町
P. O. Box 555, Stockton, Cal.

明治六年生、同卅一年渡米、農業、最初二年農業に從事桑港にて旅館及飲食店經營六年、須市地方にて農園經營再三失敗、最後に成功家事整理の爲め一時歸國、大正三年再渡米須市河下ウエッブ。トラクトにて若山兼三郎氏と共同、玉葱、薯、セロリ等五百英町耕作、現にコントラコスタ郡日本人會々長たり、家族妻しやう、長女すゞ(若山氏に嫁す)、次女きくの(養子錠吉妻)、三女こゝこ(丸井幸一氏に嫁す)、四女喜代江(五)あり

北川久助

三重縣河藝郡河曲村字野邊
P. O. Box 32, Mills, Cal.

明治四年生、桑港に上陸、翌年ホルサムに至り白人經營の食料品雜貨店に入り勤務する事九ケ年「此の間美しき基督教の信仰を得爾來白人の信用を受くる事篤く卅五年フェヤオークスの農園五百英町を擔任し奮闘する事六年資を得て現在の地にパイキ。オーチヤード會社を組織し土地百十三英町を購入し經營茲に十三星霜、各種の果樹を植付け現今年產額二萬五千弗以上に及ぶ、氏は常に公共事業に盡瘁し又クリスチヤン。ファーマーとして知られ、農園に植附ありしワイン葡萄の如きも主義に反する故を以て禁酒法通過一年前十五英町を悉く切拂ひしこ、家族妻於壽惠(卅七)及び信(十四)正(十三)久信(十)正治(八) George(六) Ben(三) Tom の二女五男あり

北川吉藏

熊本縣上益城郡甲佐町
Rt. 4, Box 927, Sacramento, Cal.

明治十四年生、米國渡航、河下タイラ島にて農業に從事最近櫻府郊外に轉住し苺園管理、妻ツタ子、男敬一、泰博、女愛子、吉子

北濱初次郎

兵庫縣神戸市下山手通り
Rt. C, Box 122, Fresno, Cal.

明治四年生、廿七年渡米、四年間櫻府にて農業し卅年フレスノに移り爾來農業經營、現フレスノ日會々長及び布市勸業銀行副頭取

北原伊四郎

長野縣更級郡東福壽村三一四
469 Penna. Ave., Washington, D. C.

明治二十七年二月四日生、高田中學卒業、大正七年三月紐育港に上陸、直に首府華盛頓市に來住し爾來日本美術雜貨商に從事す

北原市藏

福岡縣京都郡小波瀨村
Rt. A, Box 88, Reedley, Cal.

明治十四年生、卅三年渡米、布市附近に農園に奮闘卅九年四十英加四十四年キ郡に四十英加を購入果樹園を經營中、家族妻二男二女

北原幸太郎

福岡縣京都郡小波瀨村
Rt. 2, Box 689, Los Angeles, Cal.

明治四年生、卅五年渡米、羅府郊外に永く農業し大正九年前記に移り野菜園十四英加經營、妻トメ(四十五) 長男正孝(廿一) 大正六年呼寄

北原ユキ

熊本縣飽託郡内田村
325 S. Hunter St., Stockton, Cal.

明治十一年生、同四十三年渡米、產婆、同卅六年緒方婦人科產婆學校卒業、大正七年來須市に主人こ北原產院經營、三男二女あり

K の 部 (北)

北村嘉久藏

明治八年生、卅八年渡米、王府に定住多年靴工業に從事し現にグロサリーを兼營す、家屋數所有、靴工同盟役員、妻時子及四男四女

長野縣東筑摩郡松本市伊勢町一丁目
517 8th St., Oakland, Cal.

北野淺吉

明治四十四年渡米、妻は白人裁縫學校卒業、羅府にて裁縫店を經營せしも大正九年ヱルモンテ町に移り裁縫學校を經營す、三子あり

熊本縣飽託郡
P. O. Box 178C, El Monte, Cal.

北野友次

明治十八年生、同卅九年渡米、現業南州ホテルを經營する事八年、大正三年妻孝子を迎ふ、俊子、清子、政子、定子の四女あり

大分縣速見郡大神村
559 Pine St., San Francisco, Cal.

北野基一

明治二十一年渡米、在米同胞の草分をなし辛苦奮闘の結果王府に七英加及十六棟の温室を兄弟三人にて所有、妻すゑ子及三男五女

福岡縣京都郡豐津村
2311 73rd Ave., Oakland, Cal.

北野和吉

明治十七年生、卅九年渡米、農業及商業に從事する事八ケ年、大正七年布市神川商會に入り現在雜貨部に勤務す

和歌山縣西牟婁郡串本町
1540 Kern St., Fresno, Cal.

北島清

明治廿五年生、同卅九年渡米、桑港に在る約十年後須市河下に來り五年間農業に從事す、家族母みつ、次弟重太郎、末弟俊雄

福岡縣三潴郡木佐木村
17-18 Victoria Isl., Byron, Cal.

北島豐次郎

明治十五年生、卅三年渡米、程なく南下して羅府附近に野菜類を耕作する事十餘年現に十英加を經營す、家族妻萩江及一男三女

和歌山縣和歌山市本町 [Cal.
Cor. Wash. and Lincoln Blvd., Venice,

北崎千二郎

明治九年十月生、同卅九年桑港上陸、羅府にて家庭就働一ケ年、同四十二年南加帝國平原に移り農業經營二ケ年、同四十四年現所に定住し四百六十英加現金借地し、大根及びビンズを耕作す、現アナハイム日本人會々長

福岡縣粕屋郡小野村
P. O. Box 125, Buena Park, Cal.

同卅八年渡米せる實弟善次郎氏は羅府自動車學校を卒業後實兄を補けて耕作に從事し更に大正五年渡米せる實弟清五郎氏も偕に兩兄を補けて農事に盡力す

家族、妻凌(卅)は大正六年七月死去、長男巖(六)日本在住、長女峯代(九)在米。善次郎氏妻ツギ(卅)長女雪枝(七)次女千代(三)三女智子(一)

北澤武右衛門

長野縣更級郡篠井町
547 Folhemus St., San Jose, Cal.

北澤儀重

東京學農社種苗部勤務、四十四年渡米、加州佐市居住種苗販賣に從事、大正六年實兄と共同北澤商會創立、種子部主任、家族妻キクノ長野縣農會奉職、卅七年渡米、加州佐市に居住大正六年實弟と共同北澤兄弟商會創立苗木部主任、基督教信奉、家族妻キヨ子、男 城司

193 Jackson St., San Jose, Cal.

北添祐親

高知縣高岡郡尾川村
657 Jackson St., Seattle, Wash.

明治十八年生、卅九年沙市上陸、爾來同市に定住し婦人洋服裁縫所並に販賣店を經營現在に及ぶ、家族妻喜世美

北住安太郎

熊本縣飽託郡壽圖村
Rt. A, Box 67B, Crosi, Cal.

明治三年生、卅二年布哇に航し卅九年大陸轉航、櫻府よりオロシに移り農働し現在苗木十英加を經營す、妻カズ、長男安男、長女夏枝

喜舍場龜

沖繩縣中頭郡中城村
P. O. Box 105, Florin, Cal.

明治十八年生、同卅八年渡米、桑港白人商店に就働、大正七年フロリンにて葡萄園廿二英加所有經營、家族妻カメ及長男正弘

喜多音之助

和歌山縣那賀郡龍門村風市
Rt., Box 431, Irvington, Cal.

明治卅七年渡米、沿岸地方に於て多年野菜を栽培し亞郡に移住後農園經營、子息を呼寄せ現在種物及野菜園耕作に從事す

喜多宇之助

和歌山縣日高郡比井崎村
P. O. Box 124, Venice, Cal.

明治四十二年渡米、程なく南加に入り羅府近郊に兄弟協力して野菜園の經營に從事す、宇之助氏に三男、弟門之助氏に二男あり

喜多野貴房

富山縣上新川郡太田村
Rt. 2, Box 209, Gardena, Cal.

明治四十年渡米、農業、ケンタッキー、ワンダー種ビンズ赤錆黴病免疫種改良、一九一五年A（褐小）B（白）型、同十九年C型（褐大）

喜屋武盛長

沖繩縣首里市
Rt. 1, Box 149, Baldwin Park, Cal.

明治十二年生、同卅七年渡米、桑港にて家内勞働十年、大正二年以來現在地にて野菜園廿英加經營、家族妻ヨシ子及三男四女あり

喜安都定

愛媛縣伊豫郡岡田村
2020½ Bush St., San Francisco, Cal.

明治廿一年生、卅七年渡米、醫師、大正五年加州大學理科、同九年醫科卒業、同大學附屬病院在勤實地研究一年、同十年十全病院開業

鬼頭精一

岐阜縣海津郡今尾町
245¼ E. First St., Los Angeles, Cal.

明治卅六年渡米、羅府に定住菓子店風月堂經營の傍ら清涼飲料販賣、市內に宅地所有、同業組合創立に盡力本願寺別院羅府學園役員

橘高常市

廣島縣蘆品郡岩谷村
1400 Woodside Ave., Los Angeles, Cal.

明治四十年渡米、永年羅府近郊に居住、目下グリンメドーにて同縣人橫山介一氏と共同にて農園十二英加を經營す、妻政代、長男政博

清原團藏

熊本縣下益城郡豊野村
2771 W. 11th St., Los Angeles, Cal.

明治廿八年六月渡米、現加州銀行日本人部主任、日米木材株式會社々長及世界石油株式會社重役たる氏は以前灣東附近に居住十二ケ年、加州大學を出でフレスノ日本人會幹事及農業組合幹事こして努力す後一時歸國し綱島佳吉氏愛娘和枝子（東京女子學院出身）と結婚す、再渡米後羅府に居住しジャパン・ソサイテー會計、南加傳道團會計、羅府シチークラク員、米國經濟學會々員、東京日米協會々員たり、長女百合子フロラー（三）長男平ハリス（二）あり

K の部

（北、喜、鬼、橘、清）

清原 笹一 廣島縣安藝郡中野村
明治卅一年生、大正三年渡米、布市地方にて八十英加の葡萄園經營
大正九年より現住地に兄弟三人共同百六十英加の葡萄園を經營中
Rt. D, Box 189B, Fresno, Cal.

清原 清 和歌山縣那賀郡長田村
元治元年生、明治廿五年渡米、ベーカスフイルドにて牧畜業に從
事し同廿八年現地に來住爾來農園經營現在に及ぶ
P. O. Box 56, Watsonville, Cal.

清廣 禮太郎 廣嶋縣安佐郡八木村
明治十六年生、卅九年渡米、羅府に洋食店、アケデアに農園廿四英
加、現住地に農園十四英加經營、家族妻アヤメ、男 謙三(七)義男(四)
Rt. 3, Box 808, Watts, Cal.

清井 篤之助 和歌山縣那賀郡川原村
明治三十年六月渡米、始め鐵道に就働七ケ月後出桑英語研究後轉
じて農園を經營現在二百英加の土地を所有す
Rt. A, Box 164A, Ceres, Cal.

清本 爲吉 山口縣熊毛郡大野村
明治十四年生、卅九年渡米櫻府地方にて勞働後當地に居を定め農
界に努力土地會社株主たり、目下四十英加を經營中、家族妻及三兒
Rt. B, Box 117, Reedley, Cal.

清村 房吉 熊本縣上益城郡七瀧村
明治九年二月生、卅四年渡米、羅府在住七年後農業に志し當地方
に專心苺園を經營し現に十五英加を耕作す、家族妻及び三男二女
Rt. 2, Box 252, Torrance, Cal.

清村 勘十郎 熊本縣上益城郡七瀧村
明治卅八年渡米、加州サンタクラ、郡に居住し大正八年現住地に
土地を購入し定住す、家族妻トキ、男 弘、甚一、女 トエ子、トシ子
Rt. 1, Box 580, Mt. View, Cal.

清村 吉太郎 熊本縣下益城郡當尾村
明治廿年生、同卅九年渡米、羅府を中心として農業に從事大正九年
より現住所にて苺等十五英加經營、妻ニキ、長男尋知、次男勇あり
Rt. 1, Box 49F, Cardena, Cal.

清野 市之助 廣島縣川邊郡加世田村
明治卅九年渡米、布哇に渡航後大陸に航し河下に於て農業及洗濯
業經營、現地にて甜瓜耕作に從事六年、家族妻テル子外長女ミチ子
Rt. 1, Box 302, Turlock, Cal.

清野 東一 鹿兒島縣川邊郡加世田村
明治三十八年渡米、布哇にて農業後大陸に渡航、ガダループにて砂
糖ビーツ耕作十五年甜瓜耕作に從事す、家族妻イネ子外兄弟三人
Rt. 1, Box 549, Inglewood, Cal.

清田 武夫 熊本縣熊本市大江町字九品寺
明治四十年渡米櫻府地方にて勞働後當地に居を定め農事、大正元年ケイ・ケ
イ及アイ・アイ兩農產商會經營南加農業組合及縣人會役員、妻子有
915 S. San Pedro St., Los Angeles, Cal.

小橋 重太郎 廣島縣佐伯郡草津町
明治十六年生、卅七年轉航、樓臺在住十三年後當地方に來り葡萄
園の借地經營に從事現に四十英加を耕作中、家族妻及び一男
R. B. Box 344, Selma, Cal.

小橋覺太郎

明治十年生、四十年渡米、南加各地に農業を營み現住地にセロリ、玉菜四十英加經營、妻ひさゐ、覺譽(廿)金秋(十七)勝子(五)光子(二)

和歌山縣東牟婁郡那智村
Rt. 7, Box 25K, Santa Ana, Cal.

小畑文一

明治廿二年生卅九年渡米、墨國に在住後現所に入り農業に從事、大正九年中村商店を讓受け食料雜貨小畑商會經營中、妻操、文雄(二)

和歌山縣海草郡野崎村
163 Monterey St., Gilroy, Cal.

小畑由藏

明治十八年生、四十年渡米、モントレーに五年漁業、大正二年現所に移住四十馬力の發動機船所有漁業に從事、妻ハマノ外一男三女

和歌山縣東牟婁郡太地村
P. O. Box 48, E. San Pedro, Cal.

小林愛次郎

千九百四年桑港上陸、フレスノにて就農、大正元年現所に來住農業に從事し現に廿英加の土地を所有す、家族妻ヌヱ三女在米す

愛知縣渥美郡高師村
Rt. 2, Box 1497, Sacramento, Cal.

小林武八

明治十五年生、卅九年桑港上陸、農業數年大正四年カンサス州自動車學校にて修業後現工場に技手として就職中

山口縣熊毛郡周防村
Logan, Utah

小林文次郎

明治九年生、同卅八年渡米、南加に住し大正三年歸國同五年再渡米後南加ガーデナに苺耕作三年後ツ郡に移り農業す、家族 長男 巖

廣島縣御調郡向島村
Rt. A, Box 48, Exeter, Cal.

小林幾太郎

明治卅六年九月渡米、四十年テキサスにて米作に從事し大正元年加州に來り現に野菜十英加を耕作す、家族妻シヅ及一男二女あり

廣島縣福山市野上新屋二〇七八番地
Rt. 2, Box 36, Compton, Cal.

小林彦次郎

明治十七年生、同卅九年渡米、主として加州バイセリア地方に居住し大正六年一時歸國同七年再渡米す、越ゑて大正八年ウツドレーキに定住爾來レーヨー葡萄園二千四百英加を共同にて經營す、同園大正九年度の產額は四十二萬弗なりしと云ふ、家族妻シゲ子、長女千鶴子あり

岐阜縣郡上郡下川村
Rt. A, Box 165, Wood Lake, Cal.

小林彦次郎

新潟縣北蒲原郡水原町
1449 Buchanan St., San Francisco, Cal.

小林義作

明治十四年生、千八百九十八年渡米、紐育市及メーン州ポートランド市に在住し目下ワシントン首府に居住白人の書記勤務中

東京府
1600 21st St. N. W., Washington, D. C.

小林文平

明治廿四年生、四十一年渡米、櫻府附近にて農業十四年大正十年現住地に移り農業に從事す、妻八重子、長男茂(一) 米國生

神奈川縣足柄上郡櫻井村
M. R. A., Box 53, Acampo, Cal.

小林勘太郎 熊本縣上益城郡乙女村
P. O. Box 394, Green River, Wyo.
明治卅二年沙港上陸、鐵道就働及農業經營數年一九一〇年よりユー・ピー鐵道人夫監督十數年現在洋食店經營中、家族妻及二男二女

小林賢 福岡縣糸島郡加布里村
P. O. Box 1147, Brawley, Cal.
明治十五年生、同卅三年渡米、央州、華州及羅府居住、大正五年帝國平原移住、目下ブローレー郊外に於て農園卅五英町經營

小林政助 山口縣美禰郡大田村
1432 Laguna St., San Francisco, Cal.
救世軍中校、千九百十九年七月救世軍在米日本人部を創立爾來指揮官たり、現に太平洋沿岸に七個の小隊十名の士官及び五名の雇職員を有し社會事業として療養所、婦人ホーム、小兒院、診察所等を經營す、本營桑港ラグナ街一四三二、家族妻德子

小林又七郎 岡山縣岡山市古京町一七二
604 Riverside Drive, New York, N. Y.
明治廿一年生、神戸高商卒業、四十四年六月渡米以後屢々日米間を往復し、現に日本棉花株式會社紐育支店長たり、妻品子

小林長房 福岡縣京都郡祓郷村
Rt. A, Box 185, Orosi, Cal.
明治廿九年生、大正三年渡米、實父經營の葡萄及苺園卅五英加を耕作し現在獨立百六十英加の葡萄園を經營す、妻末子、長男輝九馬

小林織太郎 山口縣玖珂郡和木村
Rt. 2, Box 52, Watsonville, Cal.
明治十九年生、卅六年渡米、現所に定住苺園經營多年、目下廿英加借地農業に從事す、妻ホノヨ、洋子(九) 富子(七) 常子(四) 健(二)

小林立解 神奈川縣中郡南秦野村
P. O. Box 59, Guadalupe, Cal.
明治廿七年生、大正六年渡米、以來現所に定着農業に從事し目下ベタラビヤ附近に五英加の葱を歩合耕作す、獨身

小林誠一 廣島縣安佐郡三川村
Rt. 1, Box 318, El Monte, Cal.
明治九年生卅八年布哇より轉航南下して羅府地方に苺を耕作し數年前より現所に野菜園廿一英加を經營、家族勇、敏江、すみに、貞夫

小林重賢 福岡縣久留米市莊島町
48 W. Weber Ave., Stockton, Cal.
明治廿三年生、大正二年渡米、事務員、當初華州ポ市に勉學、同四年より牛嶋農園同七年來江崎農園事務所在勤、兼て農園經營

小林惣一 山口縣玖珂郡和木村
Rt. 4, Box 28, Watsonville, Cal.
明治十四年生、卅六年渡米、現所に定住苺耕作三年後林檎耕作仲買に從事し目下林檎卅五英加を借地栽培す、妻シゲ、晋(二)幸子(一)

小林曹二 宮崎縣東臼杵郡延岡町 [Cal.
115½ S. San Pedro St., Los Angeles,
明治十七年十二月四日生、同四十二年熊本醫學專門學校入學內科小兒科を專攻し四十五年渡米桑港上陸、直に南下して羅府に居を定め義兄田中氏經營の田中病院にて研究を重ね大正七年より現在地にて醫術開業今日に至る、家族妻よね

小林種二郎 廣嶋縣安佐郡長束村
Rt. A, Box 85A, Clovis, Cal.
慶應元年生、明治卅年渡米、アラメダ市に旅館業を經營大正二年當地に移り果樹栽培に志し葡萄園四十英加購入益々努力中

小林貞治

新潟縣北蒲原郡水原町
東京市下谷區西黑門町十六番地

明治十一年生廿七年渡米桑港福音會英文科に敎鞭を執りスタンフオード大學在學後日米新聞社支配人たり大正九年七月退職歸朝す

小林藤平

山梨縣東山梨郡日下部村字下井尻
939 Pacific St., San Francisco, Cal.

明治三十九年一月三十日渡米、加州にて農業及洗濯業に從事し大正十年七月四日桑港にて洋服洗染所を開業經營して現在に至る

小林德次郎

和歌山縣海草郡楠見村
Rt. A., Box 246, Selma, Cal.

明治十六年生、四十年渡米、四十年バカビルに果樹園百六十英加經營數年後各地に轉業し十年前當地に來り果樹園或は苺園を經營す

小林壽人

廣嶋縣豐田郡長谷村
Rt. 1, Box 171, Orange, Cal.

明治三十三年生、大正七年渡米、直ちに南加州オレンヂ郡なる實兄大久保信一氏經營の農園を後援す

小林午二

福島縣岩瀨郡長沼町
1314 Fourth St., Sacramento, Cal.

小林魚店、明治卅九年渡米以來櫻面都にて魚店經營、當市日本人會役員並に東北人會副會長たり、大正十年三月一時歸朝再渡米す

小林芳之亟

和歌山縣那賀郡中貴志村前田
P. O. Box 265, Elk Grove, Cal.

明治三十八年渡米、十着十餘年現に葡萄園十英加、プラム十英加、苺五英加を經營す、妻ワイ子、長男稔(六)あり

K の 部 (小)

小林與太郎

新潟縣高田市下紺屋町
14 N. Main St., Salinas, Cal.

明治廿四年渡米、廿六年ヴアンダーネイレン電工科卒業、美術店、書肆中央堂、花園業を經て現に自動車販賣並に修繕業に從事す

小林雄太郎

和歌山縣那賀郡中貴志村
Rt. 1, Box 70A, Perkins, Cal.

明治卅四年生、大正八年渡米、和歌山縣立粉河中學出身、大正九年大正學園敎師となり傍ら廿英加の葡萄園經營、父兄各事業經營

小淵喜一

佐賀縣神埼郡仁比山村大字鶴七十五
417 Montgomery St., San Francisco, Cal.

明治卅六年五月渡米學術を研究する事五年歸朝して資金を作り大正六年七月尚工商會を創立し輸出入業に從事す、妻サワ、長女芳乃

小玉源一

兵庫縣神戸市榮町
213 Dunlevy Ave., Vancouver, B. C.

明治十七年一月三十日宮崎縣飫肥に生る、同四十年渡航現地に定住現在田村商會晩香坡支店支配人たり、妻貞子及び一男一女あり

小玉勇太郎

島根縣那賀郡渡津村
Rt. 1, Box 159, Sacramento, Cal.

明治八年生、卅五年渡米、櫻府郊外に居住野菜園四十四英加耕作及養豚、妻ウメノ、三男德重(廿)四男輝三(十五)自動車二臺所有

小谷源之助

千葉縣安房郡長尾村
P. O. Box 44, Monterey, Cal.

慶應三年生、明治廿九年採鮑事業を志して渡米、爾來モントレー半嶋の勝地ポイント。ロバスを根據とし米人と共同にて鑵詰會社を興し採鮑並に鮑製品業を經營す、家族妻ふく、男 英雄、襄二、省三、女 房子、國子、竹子、好子、理子

小河原政忠 群馬縣前橋市曲輪町
明治十二年生、同四十年シアトル上陸、同四十二年現地に來住し爾來養鷄業を營む、家族妻きん(廿三)長女百合子(三)米國出生
R. 2, Box 201, Anaheim, Cal.

小原吉藏 鹿島縣姶良郡國分村
明治十九年生、四十年沙港上陸、學僕二年後加州に入り諸所遍歴後大正三年以來畫村に定住、妻アイは大正九年再渡航の際同伴入國
P. O. Box 91, Guadalupe, Cal.

小早川隆太郎 廣嶋縣廣嶋市下流川町
明治十七年生、四十一年渡米、四十二年より現住地にて廣島屋商店を經營す、プラサ郡日會々計、同佛教會相談役、妻喜代子
P. O. Box 372, Newcastle, Cal.

小東讓太郎 和歌山縣西牟婁郡田並村
大正四年父呼寄渡米、羅府に研學、大正十年讃港時報社買收傍ら New Hardor丸(四十馬力)漁船所有、妻タカ子、長男了、米國市民
P. O. Box 173, E. San Pedro, Cal.

小池淳隆 石川縣金澤市殿町
明治廿年生千九百六年渡米、南部寫眞學校卒業、十三年歸國寫眞館經營、三年前再渡航菊地寫眞館を讓受け白人と伍して大に發展す
437 5th Ave., New York, N. Y.

小池源二郎 岡山縣都窪郡山手村
明治四十年渡米、ギルロイに於て農業に從事、羅府に轉じて兄弟共同洋食店經營、再度農業に移り大正八年より現地にて苗木業を經營
Rt. A, Box 219A, Orosi, Cal.

小池六藏 福岡縣三井郡大刀洗村
明治六年生卅七年渡米ライツに七年後華村に苺耕作大正十年來現所に苺四英加耕作、妻トシ、春子(十二)實(十一)操(八)マス(五)トシ(一)
P. O. Box 1980, Gilroy, Cal.

小池實太郎 山梨縣西山梨郡清田村
元治元年十一月生、橫濱外國商館に勤む、明治廿六年ビクトリアに渡航し學僕、農園勞働等を經て加州須市に雜貨商を開業せしも失敗して桑港に出で行商より身を起し一八九七年資本金五百弗にて朝日商會を創立し我國最初の刺繍、ドロンウオーク輸入商となり一年後には大店舗を有するに至れるが一九〇四年同商會を讓渡し竹村兄弟商會を設立し聖路易大博覽會に出品し金銀メダルを授與さる、之より全然輸入卸商となり日米銀行重役、櫻府銀行頭取たりしが桑港大震災の爲恐慌起り兩銀行破產したる餘波を受け竹村兄弟商會を債權者に渡すの餘儀なきに至れり、一九一〇年に至り現在の日本ドライグーズ商會を創立し社運日に隆盛紐育及市俄古に支店を有し本店には同胞店員廿一名、米人男女六名を使用し手廣く絹物木綿加工品の輸入及び米國製品の輸出に從事す、現に日本人商業會議所評議員、在米日本人會常務員たり、米人製造業者卸商協會の唯一日本人會員なり、妻はま子は青山女學院出身にて桑港日本人基督教女子青年會々長たり、長女德子、次女肇子、三女歷子、四女善子、五女靜子、六女文子及び孫四人あり
P. O. B. Box 1980, Gilroy, Cal.

小池專作

明治卅八年十月渡米洗濯業に從事大正八年一時歸國し同十二月妻玉乃同伴再渡米し十二年九月洋服洗濯所を讓受け經營す、男專一

山梨縣東八代郡御代咲村
3011 Steiner St., San Francisco, Cal.

小池伴吉

明治十六年生、同卅六年渡米、加州にて農業三年、アイダホに七年後當地に轉住洗濯所開業今日に至る、家族妻セイ子及二男一女

山梨縣東八代郡御代咲村
98 W. 1st North St., Logan, Utah

小池彌八

慶應元年生、三十九年渡米、亞郡地方にて十數年胡瓜、トメト農園經營、現在十五英加耕作、日會評議員たり、家族妻きち及長女ます

福嶋縣信夫郡水保村
P. O. Box 1, Mt. Eden, Cal.

小泉雷三

明治廿一年生卅九年渡米沙市古屋商店勤務後ポ市移住雜貨店經營大正十年田中四朗氏共同ジョシ果物會社經營、妻靜枝、賴子、伸一

山梨縣南巨摩郡睦合村
101 North Jersey St., Portland, Oregon

小泉末松

明治十六年生、同四十年渡米、洗濯業、大正五年よりサンライス洗濯所經營今日に至る、家族妻花子、長女初枝、次女喜代あり

石川縣河北郡七塚村字松濱
1555 Webster St., San Francisco, Cal.

小島彦平

明治十五年生卅九年渡米王府及メリスビルにて農園經營に努力現にリードレーに約四十英加の葡萄を耕作、家族妻トチ及二男二女

熊本縣八代郡千丁町
P. A., Box 81, Kingsburg, Cal.

小島七郎

明治十六年生、卅二年タコマ上陸半年後加州に入りハリウッドに庭園請負及花園業十餘年、大正十年來現所に花園十英加を經營中

廣島縣山縣郡安野村
Rt. 6, Box 987, Los Angeles, Cal.

小島久太

明治十年十二月廿九日生、大正四年七月渡米、横濱商業學校卒業、工藤絹羽二重商店及法學博士增嶋六一郎氏事務所に勤務、横濱外國商館員及文學雜誌記者、後横濱正金銀行へ入行、桑港支店羅府分店長を經て現在桑港支店長在勤、氏は烏水と號し日本山嶽研究者間のオーソリチーにして『日本山水論』其他著書多く現に日本山岳會理事たり、常に高山を踏破し又浮世繪に曉通す、家族妻ヨシ、長男晃、長女園子、次女雪枝、三女彌生あり

横濱市西戸部町八百九十八番地
1848 Pine St., San Francisco, Cal.

小島元吉

明治十三年生、卅九年渡米、ユタ州に在住六年南加に苺園經營六年大正九年現地に苺、野菜四英加耕作中、妻みね、正男(四)日出男(二)

熊本縣八代郡和鹿嶋村字鹿嶋
Rt. 1, Box 793C, San Gabriel, Cal.

小島茂喜

明治廿七年生熊本縣立農學校出身、四十四年渡米、ポ市に定住受負業、法律事務、日米興業會社經營、妻滿津美、男俊美、女辰子、鋹枝

熊本縣下益城郡杉上村
181½ First St., Portland, Ore.

小島忠鄕

明治十六年生、四十一年沙港上陸、英語研究後桑港に洗濯業三年スースンに定住農業に奮闘現に百十英加借地經營、現日會長たり

青森縣三戸郡湊村
P. O. B. 3, 195, Suisun, Cal.

小島與四郎

茨城縣結城郡豊田村
Rt. 1, Box 41, San Fernando, Cal.

明治十四年生、同卅七年桑港上陸、オックスナードに至り研究的農園就働一年後スメルザに移り獨力セロリ園經營三年、農園就働三年、ガンクラブに移りセロリ耕作五年、其後各地にて勞働し大正九年現地に來住專ら農業に從事し現に百五十英加の野菜園を經營す

小北峻次郎

巖手縣上閉伊郡達曾部村
209 Hawthorne St., Monterey, Cal.

明治十五年生、明治學院出身、大正六年渡米、布哇にて傳道する事數年モントレーに來り長老教會牧師たり、妻のぶ外宇子、幸子

小國新平

山口縣玖珂郡神代村
25 Rindge Tract, R. R. 7, Stockton, Cal.

明治十六年生、四十一年渡米、須市河下に來住農業に從事現にリンジ島に薯、葱の耕作に從事す、家族妻コウ、長女雪江(一)

小倉石之助

岡山縣吉備郡阿曾村
Rt. 2, Box 133, Hood River, Oregon

明治十六年生、三十三年渡米華州にてホテル業を營み大正五年央州フードリバーア郡に定住苺、林檎園卅五英加耕作、妻正、長男 謙

小松 春人

廣嶋縣佐伯郡五日市町
P. O. Box 35, Acampo, Cal.

明治卅五年生、大正六年呼寄渡米、樓亞に父を補けて農業經營後櫻府にて農園を營む、目下當地に滯在、父清一、母エィは八年歸國す

小松嘉男里

秋田縣由利郡本荘町
119 Franklin St., Oakland, Cal.

明治十三年生、卅九年渡米王府にて數年間洋服裁縫を研鑽の後紐育に至り白人裁縫工場にて實地に洋服裁縫術を研修し四十一年王府に歸來して小松洋服店を開業し後擴張するに及びてキング洋服店と改む、本店の顧客は主に白人にして從つて見本に依らず實地布地に依りて注文に應じつゝあり、現王日會參事員及實業會役員、家族妻鉄雄及一男二女

小松守英

宮城縣牡鹿郡石巻町
33 W. Temple St., Salt Lake City, Utah

勳七等、明治卅九年桑港岩上合名會社員として渡米、勤務數年、愛州にて農業三年、現地に轉住コーラ商會に在勤、家族妻守美外二男

小松藤四郎

山形縣西田川郡上郷村水澤
P. O. Box 41, Rocklin, Cal.

明治十八年生、四十年渡米、當地に來住大正五年土地廿英加購入並に七十五英加を借地し果樹及苗木園を經營す、妻ゆき及三男一女

小松馬太

高知縣
P. O. Box 740, Fresno, Cal.

明治卅七年渡米、學生々活八ケ年、千九百十四年商店經營、通譯業に從事、十四年より養鷄業經營

小松勇二郎

廣島縣安佐郡落合村 [Stockton, Cal.
9 Bacon Tract, Care C. M. B. Co.,

明治廿年生、卅七年渡米、須市河下諸島にて農園經營、大正八年現住島に移り薯、玉葱を耕作す、家族妻靜代、長男義信、次女梅子

小宮衆藏
明治八年生、三十三年渡米、加州オークランド地方にありて族館業を經營し、後ち亞郡マウント・エデンに移り當地唯一の食料雜貨商小宮商店を經營す、現に亞郡エデン日本人會役員及會計として公共の爲め盡瘁す、家族妻さだ子及二男あり
神奈川縣足柄上郡山田村
P. O. Box 4, Mt. Eden, Cal.

小宮茂三郎
明治卅三年渡米、紐育市に十六年居住、大正六年南加州帝國平原に移住、目下エルセントロ市に於て朝日及ロモナ兩旅館を經營す
神奈川縣足柄上郡山田村
420 Broadway, El Centro, Cal.

小宮仁三郎
明治二十四年生、大正五年商用渡米後實兄衆藏氏經營の小宮商會に入り目下亞郡大地主モーア氏農園にあり、妻みち及長女惠美子
神奈川縣足柄上郡山田村
P. O. Box 1, Mt. Eden, Cal.

小宮柳太郎
明治十年生、四十年渡米、ラムポーク地方にて農業十年、一時歸國再渡米、現今カーメルにて六英加の野菜園を經營す、妻ひろ及二男
神奈川縣足柄上郡山田村
P. O. Box 623, Monterey, Cal.

小門文太郎
明治廿七年生、同四十二年渡米、紀泉商會に勤務、美術品販賣に從事、獨立美術店經營三年後ち農業に志し現地に來住果樹園經營中
和歌山縣海草郡貴志村
P. O. Box 97, Suisun, Cal.

小村小太郎
明治十六年生、卅五年渡米、デンバーに三年英語修業後加州に果樹園經營十餘年九十英加借地耕作、妻みよの婦人會副會長、一女二男
和歌山縣海草郡木本村
P. O. Box 757, Vacaville, Cal.

小村峰太郎
明治十六年生同卅七年渡米、法律事務所耕進舍主、須市日會參事員現今農園二百英加經營、妻親子、長男榮一、長女八十子、次女百合子
和歌山縣海草郡木本村
214 E. Lafayette St., Stockton, Cal.

小牟禮　定
明治十三年生、卅九年沙港上陸、桑港八年、ツレシに二年、須市に農業三年、大正八年薩摩屋旅館、球場、煙草店開業、妻伊勢鶴及四男
鹿島縣揖宿郡揖宿村
305 S. El Dorado St., Stockton, Cal.

小室昌一
明治卅六年四月渡米、現在スタクトン・タイムス社長東涯と號す、俳號鏡太郎
靜岡縣賀茂郡稻生澤村
314 S. El Dorado St., Stockton, Cal.

小長井已義
明治卅一年生、大正三年渡米、鹽湖市公立學校にて勉學し同八年歸國再渡米現住所に在留現在ツラレ郡青年會式術部長たり
靜岡縣庵原郡袖師村
P. O. Box 11, Visalia, Cal.

小南喜市
明治卅一年生、大正五年桑港上陸、直ちに加州バカビルに來住果樹園に入り農業に從事すること六年
和歌山縣海草郡木本村
P. O. Box X, Vacaville, Cal.

小西岩吉 和歌山縣那賀郡鞆淵村
明治元年生、卅八年布哇より轉航沙港に一年後當地に來り四十四年來農園を經營す、目下四十英加葡萄園を耕作中、妻及二男一女
Rt. B, Box 124, Lemoore, Cal.

小西孫右衛門 和歌山縣郡賀郡志賀野村字松瀨
明治卅八年渡米俄村にて農業に活動現に百英加の農業及對白人農產物仲買に從事、縣人會長、俄村日本人會其他公共團體役員に歷任
P. O. Box 53, Guadalupe, Cal.

小西正勝 和歌山縣那賀郡東貴志村
明治卅七年四月渡米農業及鐵道會社に働き後洋服洗染所を開業し經營す、前桑日會參事員たり、家族妻モト、長男正夫、次男勇二
3011 Stiener St, San Francisco, Cal.

小西惣吉 福岡縣浮羽郡水分村
明治十七年生、四十年渡米、櫻府地方にて野菜業に從事後王府東京洋服洗濯所に就働現にサンタクラ、洗染所を經營、妻フヂ及三男
142 Santa Clara Ave., Oakland, Cal.

小西谷五郎 福島縣雙葉郡請戶村
明治廿九年生宮城縣農學校卒業大正四年渡米羅府に來り工藝學校に修學、大正十年來現地に食料品雜貨店開業、家族父貞之助母はつ
1101 Central Ave., Los Angeles, Cal.

小西梅之助 和歌山縣海草郡木本村字小屋
明治十六年生、三十三年渡米、バカビルに農園經營十餘年、大正元年現所に移り野菜園七英加を耕作經營す、妻マスエ及芳一、英雄
1309 3rd St., Sacramento, Cal.

小西彌太郎 香川縣木田郡木太村
明治廿一年生、四十二年渡米、大正元年南加帝國平原移住瓜及野菜農園四十英加經營、父彌三郎、妻松枝、長男 洋(二) 長女田鶴(一)
Rt. 3, Box 27, El Centro, Cal.

小坂勝二 廣島縣安藝郡溫品村
明治十八年生、卅五年渡米、華州にて七年商業に從事、加州に移り大正六年來現地にて胡椒園百英加を耕作す、家族妻吉野、三男一女
Rt. 1, Box 171, Garden Grove, Cal.

小坂兼次郎 和歌山縣東牟婁郡那智村
明治廿二年生、卅九年渡米、學僕或は家庭勞働に從事し大正六年來現地に廿英加の葡萄園を所有經營す、家族妻愛子
P. O. Box 39, Cressey, Cal.

小坂禮二 岐阜縣武儀郡美濃町三五〇
熊本醫專卒業後福岡醫科大學小兒科專攻、大正五年九月渡米、東部に遊學後加州公認醫として現所に小兒科專門醫院開業今日に至る
239½ E. First St., Los Angeles, Cal.

小坂井佛宗 愛知縣海部郡七寶村 [Stockton, Cal.
明治十七年生、同卅九年渡米、直に須市河下に入り諸島にて農園經營現在ベーコン島に於て玉葱を耕作す、家族妻シイ、長女初女(六)
3 Bacon Tract, Care C. M. B. Co.,

小坂井平之助 愛知縣海部郡七寶村
明治廿年生、同四十年渡米、數年勞働後現地にて百英加アスパラガス園を步合耕作する事十數年に及ぶ、家族妻キヌ
P. O. Box 56, Ryde, Cal.

小柴德治

神奈川縣橫濱市
661 5th Ave., New York, N. Y.

明治七年生千八百九十二年渡米橫濱玉村寫眞館及プロビデンスにて寫眞の薀奧を極め同地支店紐育本店を經營一流白人を顧客とす

小杉九三郎

愛知縣海部郡佐織村
Rt. 1, Box 209, Acampo, Cal.

明治八年生、同卅二年渡米、樓亞地方に土着し土地法實施以前二十英加を購入し爾來幾多の難關を經て今日模範的果樹園を經營す

小田代源太郎

巖手縣稗貫郡花卷川口町
Rt., Box 17, Winters, Cal.

慶應元年二月十三日生、明治十七年鄉里を出で故津田仙氏邸に在りしが同二十四年四月二十七歲にして渡米、同二十五年三月バカビル村に來住スミス氏農園に就働す、同二十七年よりウインターズに土着し苦心農業經營に當り仙人谷に果樹園百八英町を所有す氏は當地方に於けるパイオニヤにしてバカビル美以教會創立者の一人たり、實弟小田代宮五郎氏は葡萄、フルーツ及野菜九十二英加の栽培に從事す、札幌獨立教會々員たり

小田部新太郎

福岡縣糸島郡怡土村
107 C St., Marysville, Cal.

明治十一年生、卅一年渡米、サンノゼ及櫻府地方に居住、大正元年現住地に來住旅館並に諸雜貨店を經營す、家族妻テル

小谷權四郎

廣島縣安佐郡
27 Kindge Tract, R. R. 7, Stockton, Cal.

明治廿一年生、卅七年渡米、須市河下諸島に土着し農園を經營し現在リンヂ嶋に於て千四百英加の農耕地を契約耕作す

小谷延藏

鳥取縣東伯郡社村
810 W. 3rd St., Los Angeles, Cal.

明治廿年生、卅九年桑港上陸、南加羅府に來住家内勞働傍ら勉學し四十四年市内洋食店經營一年後郊外に百七十英加のトメト及び果樹園協同耕作一年、M・K漁業會社を近藤氏等と創立經營三年、大正六年一時歸國翌年再渡米、羅府市内にグロサリーを經營今日に至る、東伯信用組合會計たり、家族妻松子(廿九)

小谷利喜松

和歌山縣西牟婁郡中芳養村
Rt., Box 37, Corinne, Utah

明治十九年生卅九年桑港上陸加州に農業二年コロラドに五年當地に移轉農業に從事し目下卅五英加經營、馬五頭、妻カネ子及二女

小谷清吉

福井縣遠敷郡宮川村字本保二六
101 W. 45th St., New York, N. Y.

明治十四年一月十六日生、卅九年四月六日渡米、桂庵業、基督教傳道師として支那に派遣され滯在六ヶ月にして青雲の志を懷き卅九年渡米直に紐育市に來住し建築陶器會社に勤務の傍クーパーユニオン學校にて電氣建築科を修め次いで同社にて製圖部を擔當し大正二年國立美術會社を創立す、後ち現地にて日米桂庵を開業し經營今日に及ぶ、大正五年妻琴子を迎ふ、一男一女あり

小山榮永

和歌山縣海草郡紀三井寺村
538 Alice St., Oakland, Cal.

明治十四年生、卅一年渡米、華村にて苺園を耕作十年後王府に轉じ鐵槌を以て生活、俳句を好み二十香堂休風と號す、妻及一男三女あり

小山飛佐四郎 岡山縣吉備郡服部村
明治十四年生卅三年渡米、桑港にて貿易業七年、マセド市にて洗濯業經營四年、大正二年現地に來住洗濯業を經營現今に至る
913 G St., Fresno, Cal.

小山巖 山梨縣南巨摩郡睦合村
明治四十三年渡米、早稻田大學出身、華州に在留し大正七年より央州日本人會書記長として就任今日に至る
218 Henry Bldg., Portland, Oregon

小山萬太郎 京都府綴喜郡有智鄉村
明治四十年園藝研究の爲め渡米、羅府附近にて前後二回農業經營、大正五年歸國翌六年再渡米、爾來庭園業に從事す
42 Palmetto Drive, Pasadena, Cal.

小山仲太郎 岡山縣御津郡建部村大字櫻
明治廿二年生、同卅九年渡米、羅府に於て商店に從事し大正二年ツラレ郡に移り爾來野菜園の經營に奮闘す、家族妻登茂野あり
P. O. Box 104, Visalia, Cal.

小山信一 岡山縣御津郡建部村
明治廿三年生、同卅九年渡米、現住所にて四十英加の葡萄及果樹園經營、大正七年再渡米後前事業を繼續す、傍らルーミス日本人會評議員たり、家族妻靜江、長男昇(四)次男米生(二)長女たみゑ(二)
Rt., Box 52, Loomis, Cal.

小山四郎一 和歌山縣西牟婁郡江住村
明治廿三年生、卅九年渡米、加州ガダロプに農園經營九年、一時歸國大正六年カレキシコ移住棉花一千英加耕作、妻小末及多津子(二)
P. O. Box 868, Calexico, Cal.

小山竹治郎 廣島縣深安郡中修村
明治十年生、同卅七年渡米、十有餘年山中部に働き爾後櫻面都に移住前記に於て理髮店を開業し今日に及ぶ、家族妻小波(廿九)
1228 3rd St., Sacramento, Cal.

小山卯之助 福井縣三方郡耳村字河原
明治卅三年生不老林に土着六年、父死亡後母を補け葡萄廿英加一英町半を現金借地經營、家族母フサ、妻コイシ、長男俊夫(一)
Rt. Box 157, Florin, Cal.

小山行正 岡山縣岡山市西古松町
元治元年生、明治卅五年渡米、同十四年備中興讓館坂田警軒翁に漢籍を學び後會社及官衙に奉職し渡米後神川商會に入り現に勤務中
540 Kern St., Fresno, Cal.

小山丈藏 福岡縣八女郡原島村
明治十二年生、三十九年渡米、羅府附近にて野菜市場を設け後現地にて商業五年、今年農界に入り葡萄園八十英加經營、家族妻及二女
P. O. Box 51, Dinuba, Cal.

小屋松伊助 福岡縣三井郡善導寺村
明治卅年渡米、各地にて洋服裁縫店を經營する事十數年、現在麥嶺にて白人庭園請負業に從事す、妻みつ江、二男
1701 Walnut St., Berkeley, Cal.

小柳益平 熊本縣鹿本郡菱形村
明治廿二年生、四十年渡米、羅府に七年在留後現住所に移り小原重親氏と共同四十英加借地グリン・ピー耕作、妻シェ、長男益雄(二)
Avila, Cal.

小柳　信　福岡縣三池郡三川村
明治卅三年渡米、櫻府三年桑港其他に數年後ダイニューバに移りて農園經營に努力する事八年、目下四十英加の葡萄を耕作す
Rt. 2, Box 181, Dinuba, Cal.

小財安太　熊本縣鹿本郡中富村
明治十一年生、卅七年布哇より轉航、現地に請負業し十年前より果樹園を經營目下八十英加を耕作す地方の古老たり、妻及一男四女
P. O. Box 783, Reedley, Cal.

小細工淺松　熊本縣宇土郡松合町
大正五年六月渡米、米國公立學校に通學二年、翌年ルーミス地方に來住して果樹園の經營に努力する事茲に四年
Rt. Box 82, Loomis, Cal.

小崎喜六　廣島縣安佐郡原村字西原
明治十四年生、卅年渡米、當地に居住、卅七年歸國日露役に從軍、四十年再渡米現に果樹園四十英町經營、妻かなよ及長女みや子(二)
Rt. Box 177, Penryn, Cal.

小崎仙十　熊本縣飽託郡河内村大字白濱
明治卅四年渡米、各地に奮闘、大正三年南加に來住カムプトンに苺園經營、妻ワサ子、長男勇(芸)次男孝之(七)彌太巳(五)鐵男(二)
Rt. 2, Box 252B, Compton, Cal.

小櫻作次郎　福岡縣朝倉郡田田村
明治三十九年渡米、王府に滯在し庭園請負業に從事す、一時歸國再渡米後麥嶺に居住す、家族妻たま
186 Hillcrest Road, Berkeley, Cal.

（小）

K の部

小櫻豐吉　福岡縣朝倉郡福田村
明治卅九年布哇より渡航王府に滯在須市にて農園經營大正五年歸國麥嶺にて富士アパートメント經營妻ふじの及二男三女兄弟四人
2525 Telegraph Ave., Berkeley, Cal.

小迫愛太郎　廣島縣安藝郡矢野町
明治十八年生、卅五年渡米、沙港地方に就働或は事業經營十餘年南下して農園を經營現に九十五英加を耕作す、家族妻朝代
Rt. 1, Box 171, Garden Grove, Cal.

小園初太郎　福岡縣京都郡椿市村
明治十一年生、同卅八年十月渡米、加州コートランドに居住し後アラメダ地方にて花園業、千九百十一年西櫻府に移住しビンズ三百二十五英加耕作後ブロードリックにてハップス、赤茄子の栽培に從事す、大正六年櫻府郊外サタビルロードにて櫻、プルーム等の果樹栽培に從事するの外スピニチ八英加を耕作し現在に至る、家族妻かね子、長男清(五)次女君子(十四)三女文子(十)四女靜子(八)五女春子(六)六女芳子(三)米國出生
Rt. Box 351, Sacramento, Cal.

小園末吉　鹿兒嶋縣川邊郡東加世田村小港
明治卅三年十一月渡米各地を視察し同卅八年美術雜貨店を開業し經營して現今に至る家族妻サチエ、長男端治、次男健治、長女睦子
1463 Haight St., San Francisco, Cal.

小住豐太郎　廣嶋縣佐伯郡淺原村
元治元年生、明治卅七年晩香坡上陸、同年五月加州フロリンに來り爾來農業に從事す、家族長男藤太郎（日本生）次男嘉六（米國生）
T. C. Box 36, Florin, Cal.

古武家友太郎　廣嶋縣安佐郡鈴張村
明治廿二年生、同四十年渡米、現に林檎園廿英町經營外に乾燥工場及土地を所有し林檎乾燥業を營む、妻ソメ、米子(六)政子(四)あり
P. O. Box 82, Grafton, Cal.

古賀朝吉　福岡縣三潴郡大溝村
明治廿六年生、大正七年紐育上陸、大正八年須市河下にて愛知縣人大宮小三郎氏と共同薯園二百英加經營現在に至る
18 Kindge Tract, R. R. 7, Stockton, Cal.

古賀勇　福岡縣筑紫郡大野村
明治六年生、卅七年渡米、加州に居住し東部諸州に轉住數年後再び加州に戻り現に胡椒園を經營す、家族妻磯及び四男一女
Rt. 3, Box 36A, Santa Ana, Cal.

古賀龜太郎　福岡縣朝倉郡夜須村字東小田
明治三十三年加奈陀より渡米、山中部諸地方に就働後砂糖大根農園請負をなし麥嶺に移住後庭園請負を業とす、妻濱及二男一女
2113 Berkeley Way, Berkeley, Cal.

古賀佐太郎　福岡縣久留米市掛赤町
明治十一年生、同卅二年渡米、直に須市河下に到り牛島氏配下に屬し六ヶ年勞働に從事す、明治四十一年歸國翌年再渡米、再度須市河下に居住し牛島氏配下の農園ホーマンとして五ヶ年間各島に勤務し大正五年獨立事業經營に移りベーコン島七番定住、玉葱、薯六百廿英加を監督經營し現在に至る、家族妻朝野(大正六年渡米)一子佐太雄(在日本)
[ton, Cal.
7 Bacon Tract, care C. M. B. Co., Stock-

古賀宗太郎　福岡縣浮羽郡水分村
明治十四年生、卅五年渡米、各地に遍歷後耆村に農業十年近年現所に移り現に八十英加借地綠豆耕作、日會副會長、妻シゲル、浩、智
P. O. Box 27, Pismo, Cal.

古賀眞馬　福岡縣朝倉郡宮野村比良松
明治十七年生、卅八年渡米、華州に洋食店經營、大正四年現地に移り目下古賀洋食店開業、妻マスキ外明子、稔、睦子、憲二、京子、亨
117 Monterey St., Gilroy, Cal.

古賀隆　山口縣玖珂郡師木野村
一九〇一年布哇生市民權獲得、父百太郎一九〇六年渡米、ソノマ郡に定住十二英町所有養鷄業に從事ヒールスバーグにハップス耕作
Rt. 3, Box 40, Petaluma, Cal.

古賀鐵藏　福岡縣八女郡上妻村
明治六年生、卅七年渡米、南加及北加に勞働數年後櫻府に旅館經營三年、四十三年須市河下に入り爾來農園を經營す、妻政枝、文子(二)
7 Bacon Tract, care C. M. B. Co., Stock-ton, Cal.

古賀常彥　熊本縣下益城郡豊野村字糸石
明治卅九年渡米加州デビスにて苗木業を營み轉じて櫻府郊外に苺を耕作卅六英加の土地に關係す、妻つよ子、男利行、龜男、女ミツメ
Rt. 4, Box 1236, Sacramento, Cal.

古賀與三郎　福岡縣浮羽郡船越村
明治十二年生卅五年渡米、オレゴン、羅府、櫻府地方に居住四年の後現所に來り農事奮闘成功の域に達し目下數百英加果樹園經營中
P. O. Box 158, Dinuba, Cal.

古河義太郎

廣嶋縣安佐郡深川村
R. A. Box 180, Parlier, Cal.

明治廿年生、同卅九年渡米、山中部鐵道に就働、同四十二年現地に居住、農業に從事す、家族妻サワノ(廿)長女ミサエ(二)米國生

古月幾三郎

廣嶋縣安藝郡仁保村
Rt. A. Box 164A, Parlier, Cal.

明治十三年生、卅五年布哇上陸、卅八年大陸轉航須市に野菜園を經營四十三年當地に來り果樹栽培に努力目下九十英加所有經營中

古閑仁作

熊本縣飽託郡日義村
Rt. 2, Box 15, El Centro, Cal.

明治八年生、卅三年渡米、山中部に居住後櫻府河下に農園自營十二年、オクスナード附近に野菜耕作、大正七年帝國平原に移住瓜栽培

古閑源藏

熊本縣上益城郡甲佐町
T. C. Box 428, Sanger, Cal.

明治廿年生、卅八年布哇上陸、翌年大陸轉航ベーカスフイルドに野菜業七年、ワスエに三年、本年より當地に八十英加葡萄園を經營

古藤藤次郎

福岡縣糸島郡怡土村
154 Main Ave. N, Twin Falls, Idaho

明治卅五年渡米、勉學數年後當地に移住洋食店を開業し大正八年九萬五千弗を投じて家屋を新築す、家族妻ケイ子(廿八)二男一女

古崎久市

廣島縣安藝郡江田村
Rt. 1, Box 157A, Brawley, Cal.

明治十二年生、卅二年布哇渡航、卅八年本土上陸、加州各地に居住後帝原に移住、歸國再渡米帝原居住農園經營、妻タツ

(古、兒)

K の 部

古月松若

廣島縣安藝郡仁保村
R. A. Box 180, Parlier, Cal.

明治十八年生、卅九年渡米、河下方面に就働七年後布郡に來り農園契約其他果樹栽培に志し現に會社組織にて四十英加を所有耕作中

兒玉次太郎

廣島縣比婆郡八幡村
P. O. Box 274, Reedley, Cal.

明治十六年生、卅九年渡米、中加地方に奮闘十年、一時歸朝三年前より現所に土地家屋を購入し旅館及玉場を兼營、妻カネ及二女

兒玉嘉四郎

廣嶋縣鹿兒島郡谷山村上福本
101 5th Ave., New York City, N. Y.

明治十年八月八日生、千八百九十九年渡米、現在太平洋貿易會社取締役にして米國に於る同社總支配人たり、妻シドエ及小供二人

兒玉良之助

長野縣小縣郡武石村
Rt. A, Box 322, Brawley, Cal.

明治十五年生卅九年沙市上陸、郊外に苺耕作、大正五年羅府を經て帝國平原キーストン移住日本學園奉職、現在甜瓜農園經營、妻奈越

兒玉節二

廣島縣安藝郡仁保村
107 Franklin St., Monterey, Cal.

明治十九年生、卅五年渡米、櫻府に農業、布市に商業を試み四十年現地に來り海產物仲買業に從事し、大正五年鮑事業を興し後ちブース會社と特約して鰯漁業に携はり大正八年一時歸國再渡米後方面を轉じて現にアオル洋服洗濯所の經營者として日本人會々長たり、家族妻フジコ及長女園枝あり

兒玉　鎭　廣島縣山縣郡殿賀村
144 W. 88th St., New York, N. Y.
明治十六年生、同廿九年田駒上陸、バフワロ市にてホテル食堂經營後紐育市に來住友人と共同にてホテル洋食店、妻は洋服店經營す

兒玉　庄吉　鹿兒島縣鹿兒島市下龍尾
Rt. 1, Box 58C, Brawley, Cal.
明治十年生卅三年渡米バンクバに鮭漁二年後入米沙市を經てモンタナ州にあり布市羅府等に居住大正三年帝國平原移住瓜農園經營

兒玉　宗太郎　和歌山縣那賀郡
223 E 1st St., Los Angeles, Cal.
南加大學出身の法學士にして現に兒玉法律事務所を經營通譯事務に從事し佐野氏共同者たり

兒玉　高治　岡山縣吉備郡日近村
135 Cardova St., E. Vancouver, B. C.
明治四十一年渡航四十四年大陸日報社營業部に入り勤續十二年大正十一年歸朝、鄉里總社町柳本印刷合資會社入社、妻久與、長男清

兒玉　竹次郎　和歌山縣那賀郡粉河町
P. O. Box 267, Heber, Cal.
明治十二年生、卅六年渡米、佐市に農業、散港に鮑漁、羅府に酪農、大正五年帝原に瓜園經營、妻のぶ及正作、元信、幸村、弘子

兒玉　辰太郎　廣島縣山縣郡筒賀村
Rt. K, Box 205, Fresno, Cal.
明治元年生卅二年加奈陀上陸南加及中加に商業十餘年大正八年現地に來住葡萄園四十英加疇入現に經營中、妻かね、長男巖次男繁人

兒玉　藤一　廣島縣安藝郡仁保村
Rt. 6, Box 21A, Santa Ana, Cal.
明治卅九年渡米、直に南加オ郡に居住農園三百英加を經營、家族妻ユキノ、長男一正(十八)正幸(五)幸雄(三)長女正枝(九)藤枝(六)

兒玉　順三郎　岡山縣御津郡馬屋下村
Care B. O'Hara, Penngrove, Cal.
明治七年生、卅年渡米、爾來ソノマ郡に定住ハップス耕作、大正八年來現地にて養鷄業に從事し現に五千餘羽を飼養す

兒島　正義　鳥取縣西伯郡福米村
105 E 1st St., Los Angeles, Cal.
明治卅八年渡米、小、中學校を經て大學に修學中病を得て歸國早稻田大學に學び再渡米後尙ほ修學を續け文及法の兩學士號を得更らに工業所有權法比較研究をなしドクトル・オブ・ロー及ドクトル・オブ・シビルローの學位を得、現職特許辦理士、現場所に事務所を置く、又たオクラハマ州マックリー石油會社に關係す

兒島　重太郎　岡山縣和氣郡山田村
465 California St., San Francisco, Cal.
明治二十三年生、四十年岡山縣立商業學校卒業、同年三井物産株式會社入社、大阪支店勤務、大正四年桑港支店へ轉勤今日に及ぶ

幸池　彌五郎　福井縣遠敷郡遠敷村
P. O. Box 708, Rawlins, Wyo.
明治卅七年廿歲にして桑港に渡航し家內勞働三年、震災後須市河下地方にて八年間農業經營、現に山中部に在りて英氣を養ふ

幸野國吉

廣島縣安佐郡福喜村
501 Lincoln Blvd., Venice, Cal.

明治十二年生、卅五年渡米、布市にて農業三年、巴市にて水會社に十三年後帝國平原に轉じ大正十年來現地にて農園を經營す、妻トヨ

幸島操五郎

岡山縣御津郡新山村
Rt. 3, Box 875, Los Angeles, Cal.

明治十四年生、卅九年渡米、愛州、オレゴン、ユタ州等に居住農園經營八ケ年後南加州羅府附近に移住農園廿三英加經營現在に至る

幸前久治

和歌山縣海草郡加太町
237 E. First St., Los Angeles, Cal.

明治四十四年七月渡米、羅府に定住し父久之助經營の富士洋食店を繼承し營業今日に至る、家族は妻タマオ子及び一男一女

己斐悦次郎

廣島縣高田郡三田村
Rt. 3, Box 552, Elk Grove, Cal.

明治四十年渡米、加州ローダイに葡萄仲買、ターラックに瓜を栽培、現在エルクグローブに梨園廿五英町を經營し毎年夏期數ケ月カリフオルニヤ。ヴエニヤード會社所屬葡萄園一千百英町の摘採箱詰輸送方を擔當す、同會社は加州第一のトーケー種葡萄園にして氏擔當の摘採箱詰に於て數百名に上る日本人勞働者の特徴及び能力は氏統卒の下に遺憾無く發揮せらる、妻アヤ子、未だ子無し

國府一郎

岡山縣吉備郡總社町
208 N East St., Visalia, Cal.

明治十八年生、卅八年渡米、家庭働十ケ年後サンタクラ、郡に來り農園經營現在卅五英加借地す、妻ハツ、長女松子、長男諺、次女靜子

國府精一

岡山縣吉備郡服部村
315 California St., San Francisco, Cal.

明治十三年生、千九百〇六年渡米、明治卅九年東京帝國大學政治科卒業、同年住友銀行に入行、大正元年渡歐、同三年歸朝、千九百〇六年住友銀行桑港支店開店の要務を帶びて渡米。現在の場所に支店を開設目下支配人として勤務中、嘗て在米日本人會評議員桑港日本人商業會議所理事長に推され公共事業に盡瘁す、登山に趣味を有し常に高山を踏破す、家族妻春子、長女歌子、長男禮太郎、次男雄次郎、次女米子

國分甚五郎

福島縣安積郡喜久田村
P. O. Box 1287, Calexico, Cal.

明治四十四年渡米、東京聖書學院、米國ドレキ大學出身、佐沼町仙臺、羅府、サンバナデノに傳道し現在カレキシコ日本人教會牧師

國近間作

山口縣熊毛郡城南村
Rt. 1, Box 44, Vacaville, Cal.

明治十七年生、同四十一年桑港上陸、當地果樹園に入り研究的勞働後現に百七十英加果樹園借地經營、家族妻勝(廿八)長女紋(五)

國弘傳助

山口縣玖珂郡柳井村
P. O. Box 62, Mayfield, Cal.

明治十二年生、卅八年渡米、家庭働十ケ年後サンタクラ、郡に來り農園經營現在卅五英加借地す、妻ハツ、長女松子、長男諺、次女靜子

國廣信

大分縣速見郡別府町
3415 E. 14th St., Oakland, Cal.

明治三十二年渡米、勞働の傍ら勉學する事九ケ年以來植木及切花店を經營す、歸國する事二回、家族妻及二男一女あり

國光五郎左衛門 山口縣玖珂郡南河內村 Montalvo, Cal.

明治三十六年七月渡米、大正三年より養豚業を開始し現に前記の場所にて千五百頭の豚を飼養し傍ら養鷄業に從事す

國本福一 廣島縣安藝郡矢野村 P. O. Box 330, Sebastopol, Cal.

明治廿二年生、卅七年渡米、ペタルマにて養鷄業後千九百十五年現地に來住、爾來林檎園乾燥、業及仲買業に從事、妻マツヨ、政夫(一)

國岡清一 廣島縣神石郡田頭村 Rt. Box 58, Loomis, Cal.

慶應三年生、明治三十三年渡米、主に加州內に於て農業に從事し大正八年より現所に移り二十英加の果樹、葡萄及苺園を經營す

國田柳次郎 愛媛縣新居郡飯岡村 228 E. 1st St., Los Angeles, Cal.

明治三十九年渡米、桑港にて湯尾經營後羅府に來り食料品商たり、現在東一街に支那料理三光樓を獨力經營、兼てミカド藥店主たり

國友信彌 Florence Block, Denver, Colo.

明治卅二年渡米、東部に遊學イリノイ大學、愛蘭土井アナ大學及ペンシルバニヤ大學に醫科を修め現地に醫術開業白人間に聲望あり

國吉眞善 沖繩縣國頭郡羽地村 2 Bacon Tract, care C. M. B. Co., Stockton, Cal.

明治十六年生、沙市に居住四年、大正四年須市河下に移住諸嶋に農園を經營し現在ベーコン島に玉葱及藷を耕作す

駒木彌藏 和歌山縣日高郡岩代村 P. O. Box 1316, Brawley, Cal.

明治十五年生、卅六年渡米、羅府を經て布市に居住後再度羅府に至り大正六年南加帝國平原に移住瓜農園經營現在に至る

近藤長衛 東京市赤坂區高樹町十三 2609 Atlantic Ave., Long Beach, Cal.

明治三十五年渡米、青山學院出身、アイオワ州立大學及び市俄古ローカレージ等卒業後東部にて商業に從事し大正八年春南加中央日會書記長として聘せられ其後ロング。ビーチに移り紐育生命保險會社員たり、妻達子、青山女學院出身にてアイオワ大學卒業、長男達雄(十一)次男ベンヂヤミン(七)三男ミルトン(四)あり

近藤榮吉 福岡縣八女郡水田村 1902 Shattuck Ave., Berkeley, Cal.

明治三十五年渡米、主こして麥嶺に居住、當地同胞寫眞師の元祖にして傍ら靴工場經營、家族妻たか及四女一男あり

近藤福松 愛媛縣宇摩郡土居村 Powell St., Vancouver, B. C.

明治六年十月生、同三十九年六月加奈陀バンクーバーに渡航、爾來現地に定住し旅館を經營す、家族久實及二女あり

近藤廣吉 山口縣玖珂郡岩國町 Box 259, San Gabriel, Cal.

明治十七年生、四十一年渡米、フレスノを經て羅府に來住現在野菜園九英加經營、家族妻ぢよ外に靜興(四) 秀雄(三) 清(一)あり

近藤市九郎 大分縣西國東郡草地村
明治十六年生、三十五年渡米、數年農園及び米人家庭に働き大正元年草苺二英町栽培是れ當地方に於ける最初なり現に五英加經營
R. A. Box 273, Salinas, Cal.

近藤政治 東京市日本橋區濱町一丁目廿七番地
明治廿八年水産傳修所(講習所)卒業、同卅八年帝國大學法科出身、漁業政策專攻、內務省囑託の傍ら水産講習所に教鞭を執る、同四十年海外派遣を命ぜられ、英、佛、米に三ヶ年視察旅行す、大正元年米國西部沿岸を視察調査し翌年水上氏等とMK漁業會社を創立す、大正八年單國沿岸漁業權を手に收め內地資本團を加へ墨國與業組合を組織す、大阪に支店を設置日本棉花社々長喜多又藏氏擔當す、曾て邦人漁業家七十餘名を故國より招き目下日白人百四十名を使用し漁船十五隻を有す、幹部に阿部德之助(米國商專)福野久松(水產)大越庄藏(同)相單墨久治(盛岡農林)吉田春吉(水產)谷口武三(同)の諸氏あり、家族妻わく里、外一子政一(十)
P. O. Box 1234, San Diego, Cal.

近藤正孝 長野縣松本市北深志千四百四十番地
明治十八年生、同三十九年渡米、南加サンピドロ港に來住し現に鮮魚問屋太平洋沿岸魚市場を經營す、家族妻珠子の外愛子、正信、孝
T. C. Box 266, San Pedro, Cal.

近藤光次郎 福岡縣三井郡善導寺村
慶應二年生廿二年布哇渡航卅八年渡米妻(藝名八重菊)と共に全米國巡業大正八年來須市河下諸島に農園經營、妻ミサノ、二女在日本(近)
Bacon Tract, care C. M. B. Co., Stockton, Cal.

近藤友一 廣島縣佐伯郡宮內村
明治六年生、廿五年渡米、ポ港に一年櫻府に三年後當地に旅館業經營其傍ら四十年來和洋食料雜貨店を經營す、家族妻一男一女
P. O. Box 250, Fowler, Cal.

近藤史朗 山梨縣南巨摩郡睦合村
明治廿三年九月生、同四十五年渡米、橫濱商業學校卒業、沙港に六ケ月滯在後南加に來住自動車學校を卒業す、大正六年正月帝國平原に來り專心農業に努力し現に棉花の耕作に從事す
P. O. Box 115, Calexico, Cal.

近藤宗助 長野縣上水內郡三水村
明治卅九年四月渡米洗濯業に從事し大正三年歸國同四年妻同伴再渡米洋服洗染業を開業し經營す、家族妻琴子男武一郎外三女
1604 Larkin St., San Francisco, Cal.

近藤友一 廣島縣廣嶋市千田町一丁目
明治六年生、廿五年渡米、ポ港に一年櫻府に三年後當地に旅館業經營其傍ら四十年來和洋食料雜貨店を經營す、家族妻一男一女
P. O. Box 1663, Visalia, Cal.

近藤乙次郎 廣嶋縣廣嶋市千田町一丁目
明治十二年生、同卅二年布哇上陸、卅六年大陸轉航、桑港より南下してリバサイドに四年、讃港に二年にして羅府に來り日本庭園請負業九年、大正八年一時歸朝、翌年再渡米し岡本氏經營の苺園卅英加を買收し着能氏と共同經營に努力、本年よりモンテベロに廿五英加を擴張中、家族妻こも(廿六)及び長男正美(三)
P. O. Box 266, Pasadena, Cal.

近藤梅太郎　福岡縣嘉穗郡足白村
2212 Encinal Ave., Alameda, Cal.
明治卅七年轉航、亞市に定住養鷄業の傍ら庭園業に從事す、佛教會役員、日會評議員、郡人會長、歸國二回、妻は公認姙産婦収容所經營

近堂昌一　富山縣中新川郡早月加積村
409 Everett St., Portland, Oregon
大正八年一月渡米、伴商店に入り間もなく沙市にてホテル業を營み千九百二十一年來ポ市に貿易商近堂商會を經營す、齡二十八才

今野藤三郎　宮城縣仙臺市
325 7th St., S. E., Washington, D. C.
明治四年四月生廿七年六月渡米、コロンビヤ大學にてマスター・オブ・アーツを得目下ジョーヂ・ワシントン大學にて國際公法專攻中

今野豊治　秋田縣仙北郡刈和野町
1409 Sutter St., San Francisco, Cal.
明治十八年生卅七年渡米、大正七年加州大學理科卒業、大學院に研究、農會技師、産業組合支配人たり、現農産エキスチエンジ支配人

高繁喜　福岡縣朝倉郡大三輪村
140 Santa Clara Ave., Oakland, Cal.
明治十年生、卅六年渡米、王府に定住、通學勞働後靴工店を經營する事六年、王府日會參事員たり、家族妻つる子及四女

高庄三郎　廣島縣安藝郡蒲刈村
Rt. A, Box 58, Parlier, Cal.
明治十年生、卅八年渡米、ソノマ郡に於て研究試作としてハップス耕作せし事あり其翌年布市地方に來りキングスバーグに於て農園を經營する事三年後當パリヤに居を定め果樹栽培に努力、大正六年六十英加の土地を購入從いて八十英加を購入果樹園を經營中

此川清一　富山縣下新川郡下立村
323 W. 108th St., New York, N. Y.
明治廿三年生、四十四年渡米、晩香坡にて商店員勤務五年、後英國義勇飛行隊將校養或所BC飛行學校修業現今紐育大學商科通學中

是松角三郎　福岡縣系嶋郡波多江村
Edis St. & 107th Ave., Oakland, Cal.
明治十一年生、卅八年渡米、灣東に花園業經營十一年現に二英加の土地及二萬八千餘平方呎の温室花園を所有經營、妻こつい及四男

越山辰平　山梨縣東八代郡御代崎村
Rt. Box 103, Santa Clara, Cal.
明治廿三年生、同三十八年渡米、佐市附近に居住後愛州パカーにて農業しサンタクラ、郊外に移住再度農園經營、妻傳、長女萬里子

戸谷房次郎　愛知縣海部郡蟹江町
1636 Post St., San Francisco, Cal.
明治卅九年渡米、櫻府河下ウ村にて商業を營む事十年一時歸朝後桑港にて野菜及漬物食料品商吾妻屋經營、妻春乃と二男二女あり

琴浦朝楠　和歌山縣海草郡紀三井寺村
P. O. Box 101, Nicolaus, Cal.
明治二年生、廿四年渡米、櫻府地方にて農業に從事卅九年現住所に梨園三十英加購入經營今日に至る、家族妻ユキ、養子彌三郎

香西龍雄　嶋根縣松江市殿町
2634 Broadway, New York, N. Y.
千九百四年渡米、美術雜貨商、香西商店、大和商會の經營者にして同業者間の權威者たり、復た日本人會理事として公務に盡力す

興膳賢次郎

福岡縣朝倉郡夜須村
1928 Lafayette St., Alameda, Cal.

明治廿三年生、四十年渡米晩市上陸、加州亞市に來り庭園請負業に從事、亞郡に苺園經營、目下亞市に居住、妻つな及一男三女

久保　吾八

廣島縣雙三郡川西村
Rt. A, Box 395A, Reedley, Cal.

明治十四年生、卅六年布哇上陸、卅九年大陸に轉航し加州各地に於て勞働に從事する事五年明治四十一年メリスビルに野菜市場を開業し大正元年リードレー町に飲食店を開き經營五年の後農業の有望なるを看取し果樹栽培に着手爾來專心農園經營に努力し少からぬ富と共に信用ある事業家として人望篤し

久保　吾綱

廣島縣廣島市下柳町
P. O. Box 306, Marysville, Cal.

明治四十四年渡米、商業、廣嶋商業學校卒業、一年志願兵服役後渡米、大正九年九月歸朝、十年七月再渡米、家族妻美津子

久保五四郎

熊本縣玉名郡彌富村
Rt. A, Box 282, Parlier, Cal.

明治八年生、廿九年布哇上陸、卅八年轉航直に當地に居住專心農園の經營に努力する事十餘年現に四十英町を耕作す、妻及一男一女

久保伊太郎

福岡縣朝倉郡夜須村
P. O. Box 443, Mt. View, Cal.

明治九年生、卅六年渡米、加州佐市附近に苺、赤茄子園經營、大正七年現住地に苺園獨立經營、家族妻ゆき子、男富雄、勇、女房子

（興、久）

久保　次郎松

和歌山縣東牟婁郡宇久井村
Rt. C, Box 293B, Fresno, Cal.

明治五年生、廿六年沙港上陸、山中部に勞働及鐵道ギヤング長、日米往復二回、大正六年來葡萄園百四十英加及苗木業經營、妻まつゑ

久保　嘉吉

廣島縣豐田郡沼田東村
310 M St., Sacramento, Cal.

明治廿年十一月生、同三十七年桑港上陸、勉學五年櫻府に轉住、運送業及び料理店經營、大正九年現所にホワイト・スター・ソーダウヲークス株式會社を起し社長として實務に鞅掌現在に及ぶ、（資本金二萬弗、一ケ年製產高三萬弗以上、支配人として岡田律一氏あり）家族妻スエ、長男ジミー、次男ジョージ

久保　喜太郎

福岡縣三井郡太刀流村
Cox Ave., Saratoga, Cal.

萬延元年生、明治廿三年布哇上陸、同卅八年大陸へ渡航、農業、アルビソに苺を耕作する十五ケ年後サラトガに移り苺三英加を經營

久保　好太郎

廣島縣佐伯郡淺原村
161 Mt. Vernon Ave., Lindsay, Cal.

明治三年生、同卅二年渡米、久しく加州キングス郡に住し大正四年リンゼーに移り爾來邦人唯一の料亭を經營す

久保　政太郎

和歌山縣海草郡雜賀村
Rt. A, Box 140, Sanger, Cal.

明治廿九年生、大正四年渡米、當地に來り嚴父貞太郎氏と協力果樹栽培に努力現に百六十英加の葡萄及び柑橘を耕作中家族妻及二女

久保重數　和歌山縣海草郡雜賀村
明治卅五年桑港上陸後間もなく櫻面都のデビスビールに果樹園百英加を經營する事三ケ年にしてウオーナツグローブに移り料理店秋月亭を經營せし事あり後南下してメキシカリに棉花七百餘英加を友人と共同經營二年半、大正四年一時歸朝翌年再渡米、爾來現所に野菜園六十英加を耕作す、家族妻一枝(廿六)及び途重(五)重代(三)の一男一女あり、日本人會の地方評議員にして農業組合の理事を兼ぬ
Rt. 6, Box 75, Los Angeles, Cal.

久保繁造　廣島縣安藝郡奥海田村
明治九年生、卅八年渡米、當地に居を定め果樹栽培に志し一白人の信任を得十數年前より三百廿英加の大葡萄園を管理耕作す
Rt. A, Box 9, Parlier, Cal.

久保友市　福岡縣築上郡葛城村
明治四年生、同卅八年渡米、布哇より渡航、始め鐵道に入り當市に定住する事十二年大正四年現地に旅館業を開始し經營今日に到る
P. O. Box 281, Ashton, Idaho

久保寅吉　廣島縣安佐郡川内村
明治十年生、卅九年布哇轉航、布郡ロンスターにて農園經營七年、河下地方に活動後現所に來り葡萄園を經營す、家族妻及一男二女
Rt. A, Box 292, Fowler, Cal.

久保川良知　山梨縣東山梨郡日下部村字小原
明治四十年二月渡米洋服洗染所を經營する事五年大正九年六月より洗濯所を經營す、桑港日會參事員たる事三回、妻 眞代、男 利朗
2409 California St., San Francisco, Cal.

久保川敬作　山梨縣東山梨郡八幡村
明治廿八年二月生、甲商出身大正四年十二月渡米、各地視察の後大正九年六月より洗濯所を讓受け經營す、スポーテング競技を好む
2403½ California St., San Francisco, Cal.

久保田長太郎　福岡縣三井郡宮ノ陣村
明治卅二年渡米以來各地に農園を開發經營十四年後ダイニューバに移りて魚市場を伊藤、上田、權藤の諸氏と共同にて經營中
P. O. Box 681, Dinuba, Cal.

久保田一夫　廣島縣佐伯郡原村
明治廿九年生、大正四年渡米、ウオーナツグローブ及桑港に居住し現在麥嶺市にてバークレー商會經營中
2140 Dwight Way, Berkeley, Cal.

久保田幸治郎　靜岡縣田方郡函南村大土肥
明治六年生、卅五年渡米、サリナスに大根耕作二年、南加州に轉じ、バーバンクに苺栽培二年、グランデールに苺、野菜耕作四年、以來現所に定住十年、目下加藤米太郎氏と共同二百四十英加を借地し內二十四英加を自作し他を十二組の邦人に又貸す、猶ほアンテロープ・バレーに五十英加を所有す、長男豊(廿三)ハイスクール在學、松代(十四)寛(十)靜子(八)實(六)あり
Rt. 2, Box 529, Inglewood, Cal.

久保田喜一

廣島縣佐伯郡宮内村
1611 Laguna St., San Francisco, Cal.

明治卅八年渡米、ス市にて洋食店經營五年、大正八年より靴店經營三年、現在桑港海陸商會共同經營、家族妻八重子、二男二女

久保田松次郎

靜岡縣庵原郡蒲原町字神澤
2924 College Ave., Berkeley, Cal.

明治廿年生、四十五年渡米、桑港藥種店に勤務五年後靴工業研究現所に靴店經營三年家庭働周旋業を兼ぬ、妻トメ、一男(四)義明(二)

久保田貞一

廣嶋縣雙三郡吉舍村字安田
P. O. Box 945, Brawley, Cal.

明治廿二年生同卅九年渡米、羅府に數年洋食店を營み、大正三年帝國平原ブロレー移住、サンライス洋食店經營、叔父豊原梅吉氏同居

久保田作太郎

靜岡縣庵原郡蒲原町
839 University Ave., Berkeley, Cal.

明治十八年生日露役從軍勳八等、四十五年紐育上陸、家内勞働數年後勉學、七年前麥嶺に來住爾來靴工店經營、妻よふ、長男隆、次男博

久保田三平

福岡縣筑紫郡安德村
P. O. Box 3, Isleton, Cal.

明治十二年生卅七年桑港上陸、料理亭、貸室業經營後櫻府地方に移り現にセロリ園を經營す、妻つる(四七)富子(廿一)(在日本)妙子(一)

久保田荘豪

滋賀縣東淺井郡湯田村
R. A. Box 275, Reedley, Cal.

明治八年生、大正四年渡米、ダイニューバ附近に於て苗木栽培に奮闘する事數年目下リードレーに於て百七十英町の野菜園を經營

(久)

K の部

久保田茂一

福岡縣三井郡弓削村
R. F. D. Box 127 D. D., Stockton, Cal.

明治十七年生、同卅九年渡米、同縣人熊丸文吉、草場定吉、川浪正通氏等と共に須市河下牛嶋氏農園に多年就働し、大正十年來右四名共同にてモルモン・トラクトにて大農園を經營す、久保田氏妻てる、長男一男、次男次雄、熊丸氏妻せき、長女文子、次女ミも江、草場氏妻たよ、長男義男、川浪氏家族なし、融合一家の如く和氣靄々たり

久保田藤次郎

滋賀縣坂田郡息郷村
4564 E. 14th St., Oakland, Cal.

明治十二年生、四十二年渡米、爾來王府に定住サンセット洗濯所經營九年、現地にテー・ケー洋服洗染所を經營す、家族妻孝子及二女

久保山與作

福岡縣淺羽郡竹野村
P. O. Box 68, Camarillo, Cal.

明治三十六年四月渡米、オ市附近に在留し農業に從事する事十八年現に二百五十英加の豆及大根を耕作す、妻マサオ及二男二女

久我菊司

千葉縣長生郡豊岡村清水
2263 Pacific Ave., Alameda, Cal.

明治廿一年生、大正三年東京高等商業學校卒業、同五年東洋滊船入社、大正八年一月渡米、桑港支店貨物課に勤務、妻サタ、長女ヨシ子

久家藤九郎

福岡縣嘉穗郡上穗波村字阿惠
R. A. Box 243, San Leandro, Cal.

明治十九年生、卅九年渡米、亞都にて多年農園を經營、現に三英加の苺園栽培、地方日會の爲め盡瘁、家族妻のゑ子及長男俊光

久家勇右衛門　福岡縣朝倉郡三輪村 Rt. 1, Box 74A, Norwalk, Cal.
明治十四年生、卅八年渡米、山中部鐵道に一年半、布市農園に九年、羅府農園に六年就働大正九年來現地に野菜園卅英加經營妻ムメノ

久米又藏　神奈川縣横濱市月岡町 443 4th Ave., New York, N. Y.
千九百十九年十二月二日渡米、現在横濱原合名會社紐育支店長たり

久米末吉　愛知縣海部郡美和村 Rt. 2, Box 195, Lodi, Cal.
明治廿四年生、同四十年渡米、數年ウアイナリに勤勞後各地に農園經營數年、アスパラガス二百英加耕作三年に及ぶ、家族妻タマオ

久世勘太郎　岡山縣御津郡平津村 426 M St., Sacramento, Cal.
岡山旅館、明治卅八年バンクバー上陸、櫻面都に來り農業に從事大正四年現旅館業開始別に食料雜貨店兼業、家族妻澄江、長男高志

久世椿野　岡山縣御津郡平津村 220 So. Madison St., Stockton, Cal.
明治廿年生、大正二年渡米、岡山縣産婆看護婦學校卒業、內務省認可、四年來須市に公認産院開業夫祐十郎氏石鹼會社勤務、一男二女

久司清太郎　和歌山縣東牟婁郡下太田村 235 Market St., San Diego, Cal.
明治十九年生、四十一年渡米、南加巴市に三年、羅府白人建築會社に二年後當地に旅館經營、三年前より食料雜貨店を營む、妻及一女

久司勇五郎　和歌山縣東牟婁郡上太田村 Rt. 1, Box 102 A, Sawtelle, Cal.
明治九年生、卅七年渡米、羅府郊外に定住し農園廿一英加を經營す家族妻ミネエ、勇夫(七)靜枝(六)光枝(五)增子(四)米國出生、在日本

久藤正一　山口縣玖珂郡高森村 101 E. Market St., Stockton, Cal.
明治十七年生、四十年渡米、桑港に旅館業經營五年、同市蟬正堂時計店經營七年、大正六年須市日本藥舖時計店部支配人、妻靜子

窪和三郎　福井縣三方郡耳村 219 So. Hill st., Los Angeles, Cal.
明治四十年渡米、從弟山口豐吉、大鹽房吉共同ホイテヤにて七十英加耕作現在オウンスマウスにて三百英加農耕、福井縣人會役員

窪地近次郎　廣島縣深安郡賀茂村 P. O. Box 84, Sebastopol, Cal.
明治十二年生卅八年渡米、爾來ソノマ郡に定住旅館經營七年、現に林檎園卅英加耕作の傍ら仲買に從事す、妻タミヨ、進(四)千里子(三)

窪田忠治　和歌山縣伊都郡妙寺町 P. O. Box E 1, Gilroy, Cal.
明治廿四年生、四十一年父常太郎呼寄渡米、須市河下に農業大正六年再渡米、華村及び現住所にて苺耕作、妻ヨネ、玉枝(四) 房枝(二)

窪田清二郎　東京市日本橋區室町 47 S. Center St., Stockton, Cal.
明治卅八年渡米央州伴商店に五年勤續、大北日報に執筆、料亭三福現パナマホテル經營、大和野球團監督、藝術會幹事、俳號蓬村、妻宮

窪田壽英

高知縣
271 5th St., Oakland, Cal.

大正六年渡米、櫻府日報在社三年後便利社共同經營、大正三年河下日會幹事就任、同六年辭任後農業し同九年來新世界王府支社主任

玖田一德

廣島縣安佐郡龜山村
Rt. 1, Box 64, Torrance, Cal.

明治十三年生、卅七年渡米、桑港に學僕數年或は家具店に勤務數年後當地に移り牧畜又は野菜園の經營に努力現に卅英加を耕作中

玖村繁一

廣島縣廣島市榎町
75 N. 3rd St., Portland, Oregon.

明治卅一年生、大正六年渡米、長谷川商店に勤務の傍リンク商業學校に通學同九年卒業目下ウエスタン商法科大學商科に通學す

玖島親夫

廣嶋縣佐伯郡玖島村
1810 Alice St., Oakland, Cal.

明治廿年生卅七年尾道商業卒業、住友銀行廣島支店入社、大正五年住友銀行桑港支店開設の爲め渡米同店支配人代理勤務中、妻隆子

工藤慧達

熊本縣上益城郡名連川村
418 C St., Sacramento, Cal.

明治十一年生、同卅二年京都本派本願寺大學林卒業、同卅八年東京外國語學校英語科卒業、同四十年七月米國開教師櫻府佛教會駐在

工藤平吉

岡山縣吉備郡足守町
Rt. 1, Box 124, Tremonton, Utah.

明治十一年生、同卅九年渡米鐵道働一年鑛山働九年後當地に移住農業に從事五十五英加經營、家族妻タケ子(四十五) 長男七三(十九)

(窪、玖、工、釘、熊)

K の部

工藤博

青森縣弘前市
443 4th Ave., New York, N. Y.

千九百十八年十一月渡米
現在橫濱原合資會社紐育支店員たり

工藤喜吉

熊本縣飽託郡廣畑村
Cor. Harbor & Anaheim Sts., Wilmington, Cal.

明治十六年生、同卅七年渡米、桑港、フレスノ、ベンチユラ郡等に居住し大正十年來現地にて果實店を開業經營す

工藤盛勝

青森縣弘前市若堂町
445 E. El Dorado St., Stockton, Cal.

明治十九年生、四十年渡米、齒科醫學士、ウイラメット大學修學、北太平洋齒科大學卒業、大正六年須市に齒科醫開業、妻美代、長男均

釘屋行一

山口郡玖珂郡麻里布村
27 Ridge Tract, R. R. 7, Stockton, Cal.

明治卅四年生、大正七年實父喜代藏の呼寄渡米、大正十年來須市河下リンヂ島にて小谷氏共同千四百英加の農園を經營す

熊谷長三郎

福岡縣朝倉郡夜須村
R. F. D. Box 142, Palo Alto, Cal.

明治十九年生、卅二年渡米、佐市附近にて農園を經營し大正七年パロアルトに來住卅英加購入梨園を耕作す自動車二臺馬四頭を有す

熊谷喜次郎

福岡縣朝倉郡夜須村
Lawrence Station, Cal.

明治卅八年渡米加州アルビソ附近居住後ローレンスに移住苺園六英加經營、妻まつ子、長男胤人、妻菊枝、元治、三郎、長女靜子、次世

熊谷郁次 廣嶋縣豐田郡南方村
Rt. 1, Box 31, Sacramento, Cal.

明治十六年十二月生、同卅五年渡米、加州櫻府附近にて農業經營、千九百十七年現住所にて野菜園百英加開拓經營現在に至る、櫻面都グロアース市場株式會社重役、櫻面日本人會常議員、北加廣島縣人會役員、リバーサイド農業組合會計等を兼任し地方公共事業に盡瘁する處甚大なり

熊谷正二 岐阜縣惠那郡付知町
218 Edith St., Petaluma, Cal.

明治十一年生、卅年渡米、大正四年飛行家ナイルスを伴ひ曲乘飛行紹介斯界に新紀元を劃す、大豆製産會社を起し現に支配人

熊谷巳之助 和歌山縣東牟婁郡新宮町
P. O. Box 88, Rigby, Idaho.

明治卅二年加奈陀經由、桑港來着、勉學五年加州に旅館經營四年當地にて農業十三年主に種子大根耕作現に八十英加經營、妻モト子

熊谷和三郎 福井縣三方郡八村
Rt. 1, Box 125, Arroyo Grande, Cal.

明治三十三年渡米、現地に定住農業經營現在花種子園百英加の耕作に從事す、妻ツル、宮吉(廿四)幸雄(十一)恒代(八)君子(五)次男將平、三男茂呼寄渡米農業に從事す

熊川稔 福嶋縣双葉郡請戸村
Rt. A, Box 246 A, Imperial, Cal.

明治廿二年生、大正三年渡米、華州山中部諸州に居住、同六年帝國平原移住現在野菜園百廿英町經營、妻ツマ子、長女政子(九)君子(七)

熊木太郎 廣嶋縣豐田郡船木村
Rt. 1, Box 155, Arroyo Grande, Cal.

明治十年生卅二年渡米、羅府附近に農業大正六年再渡航、須市河下に三年在留最近二年現住所に五十英加借地豆、薯、葱耕作、妻ツギ

熊木敏雄 廣島縣豐田郡船木村
Rt. 1, Box 155, Arroyo Grande, Cal.

明治十四年生、卅三年渡米、ポートランド在留三年勉學後加州に轉じ華村に六年畫村に十年在留し最近三年間現住所にて五十英加を借地し薯、葱、豆を耕作す、妻タカ子、長女敏子(三)

熊本平八 山口縣玖珂郡柳井町
P. O. Box 34, Decoto, Cal.

明治九年生、卅四年渡米、多年亞郡に住し農園を經營現に十五英加の胡瓜、トメト耕作、同地方先驅者の一人たり、家族妻キヨウ子

熊本岩吉 廣島縣佐伯郡草津町
675 Main St., Seattle, Wash.

明治十一年生、四十二年大陸轉航、沙市定住生魚販賣並蒲鉾製造販賣に從事す、妻ツル、宮吉(廿四)幸雄(十一)恒代(八)君子(五)

熊本爲吉 廣島縣安藝郡坂村
437 Turner St., Los Angeles, Cal.

明治三十七年渡米、羅府に定住、トロピコにて卅五英町の野菜園經營、大正四年現場所に廣島屋ホテル經營の傍らキャンプトンに卅五英町の農園經營今日に至る、廣島縣人會副會長、羅府第一學園役員、羅府日本人會々計に歷任、本願寺佛教會創立に盡力し爾來其の理事たり、家族は妻ミノ子及び二男二女あり

熊野御堂好文

大分縣宇佐郡八幡村
650 Ellis St., San Francisco, Cal.

明治廿六年生、大正十年渡米、東洋大學に學び早稻田大學を卒ゆ、大正九年報知新聞社に入り渡米以來日米新聞社に記者たり

熊崎　恭

東京府
165 Broadway, New York, N. Y.

明治二十年四月生、同四十一年東京高等商業學校卒業、同四十二年以來外務省に勤務し現に總領事として紐育市に駐在す

熊高竹市

廣島縣高田郡川根村
Rt. A, Box 10, Parlier, Cal.

明治卅八年四月十二日渡米、農業、日露戰役の當時桑港に上陸直に華村に赴き約二ケ年同地に農業を營み南下して羅府に到り二ケ年間奮闘し中加葡萄園の有望なるを看取してフレスノに來り、ボールスの地に六十英加共同經營の葡萄園を拓く、二ケ年の後獨立して四十英加の土地を得苦闘數年更に四十英加を增し該地に在る事約十年一九一九年十二月パレアに百七十一英町の桃、葡萄園を求めボールスの地を引上ぐ、同年三月歸國し八月再渡米して以來パレア同志會々長、日會常議員として現在に至る、家族妻國子、外男子二名

倉智佐十郎

福岡縣嘉穗郡桂川村字瀨戸
171 South Park, San Francisco, Cal.

明治四十三年一月六日渡米亡父乙吉が一萬餘弗を投じ經營せる旅館福岡屋を引繼き經營、家族妻靜江、母ヨシ、男敏之、女美智子あり

（熊、倉）

K の 部

倉智竹麿

福岡縣嘉穗郡桂川村
Rt. 2, Box 28 B, Ventura, Cal.

明治廿七年生、同四十三年桑港上陸、千九百十七年當地にて農地二十英加を現金借地し農業に從事する事四年

倉原常太

熊本縣菊池郡戸崎村大字今
Rt. Box 96, Loomis, Cal.

明治十九年生、同三十九年渡米、オレゴン州にて鐵道に就働し後ち轉じて加州プラサ郡に入り農業に從事、大正七年より現所に土地を得て二十五英加の果樹及び葡萄園を經營す、家族妻トキ子、長男達男、長女弘惠、次女保惠、三女カズエの一男三女あり

倉橋豐吉

和歌山縣日高郡御坊町
510 Battery St., San Francisco, Cal.

明治十七年生、卅三年渡米、大正六年加州大學建築工科卒業、建築業務所經營今日に至る

倉本政吉

和歌山縣東牟婁郡宇久井村
239 S. Fourth St., El Centro, Cal.

明治廿一年生駒場農科大學實科出身大正四年渡米羅府に研學二年大正七年帝國平原移住棉花園二百英加經營現に魚屋及豆腐製造業

倉本繁一

廣嶋縣高田郡志屋村
P. O. Box 443, Rio Vista, Cal.

明治卅八年渡米、白人家內勞働一年餘、後ち農業に從事、現に百五十英加を現金借地しアスパラガス耕作す、妻及一男二女五人家內

倉本玉五郎

廣島縣安佐郡三川村
Rt. A, Box 280, Parlier, Cal.

明治十九年生、卅八年渡米、櫻府に數ケ月後當地に定住し專ら果樹園經營に努力現に八十英加の葡萄を栽培す、家族妻シヅエ

倉本定太郎 和歌山縣東牟婁郡宇久井村
明治十九年生、卅八年渡米、央州に居住後南加散港に移住漁業に從事す、菊水丸(卅五馬力)漁船所有、妻はる子、長男保政(三)計男(二)
203 A Albicore St., Terminal, Cal.

倉本豐吉 廣嶋縣安佐郡三川村
明治十一年生、卅三年渡米、鐵道就働數月後布市地方に來り農園就働四年爾來獨力葡萄園の借地經營に從事す、家族妻及び二男一孫
Rt. A. Box 282, Fowler, Cal.

倉本豐三 廣島縣安佐郡三川村
明治卅三年生、大正二年渡米、直に當地に來り嚴父と共同專ら葡萄園の借地經營に奮闘現に八十英加を耕作す、家族父母及び妻、一男
Rt. A, Box 282, Fowler, Cal.

倉西房吉 廣嶋縣安佐郡川内村
明治廿六年渡米鐵道勞働に從事しベカー市に洋食店旅館經營十五年大正元年歸朝再渡現所に旅館經營今日に至る
248 2nd St., So. Portland, Oregon.

倉下兵藏 山口縣大嶋郡久賀町
明治十年生、卅九年渡米、羅府石油會社に勤續四年後歸國大正七年再渡米、現在苺、野菜園九英加經營、長男藤吉(廿二)長女みつの(十八)
Rt. 1, Box 793 B, San Gabriel, Cal.

倉田福太郎 廣島縣沼隈部山南村
明治十四年生卅八年桑港上陸同年不老林に來り農業開始現在十五英町苺、葡萄現金借地經營大正元年再渡米、家族妻トラヨ一男二女
P. O. Box 64, Florin, Cal.

倉田吉太郎 岡山縣吉備郡阿曾村
明治廿三年生、卅九年渡米、羅府に居住後南加散港に移住漁業に從事し大正八年現地に和洋雜貨店經營、妻操(廿七)長女惠美子(六)長男和雄(二)
T. O. Box 356, Gardena, Cal.

倉田昇 山梨縣東山梨郡岩手村
明治十四年生、同卅五年渡米し洗濯業を經營す、妻英迺、次女美智惠、三女美惠、四女貞子、長男輝義あり
1627 Powell St., San Francisco, Cal.

倉田教雄 山梨縣東山梨郡岩手村
明治四十年六月渡米、洗濯業に從事、大正四年妻ヨシヂと結婚翌五年よりコロンブス洗濯所を經營す、長女靜江、長男勇記の四人家族
1627 Powell St., San Francisco, Cal.

倉田白司 岡山縣淺口郡黑崎村
明治廿一年生、大正三年渡米、現地に定住し目下株式會社サンタバーバラ農產商會の株主となり其店員として勤務中、獨身
815 Chapala St., Santa Barbara, Cal.

倉田德二郎 熊本縣天草郡本村
明治十二年生、卅三年布哇上陸、卅八年轉航、翌年南下し農園に就働、四十五年來獨力野菜園を經營す、妻なぎさ及二女目下在日本
Cor. 11th & Montclair Sts., Los Angeles, Cal.

倉谷良祐 福岡縣早良郡壹岐村
明治四十年桑港上陸羅府高等學校在學、後農產物仲買商四年、大正九年日米新聞入社目下布市にて切花造花店經營、妻清子、長男良通
1411 Tulare St., Fresno, Cal.

倉谷佐久間

明治廿七年生、福岡縣立中學修猷館出身、東京明治大學經政科に在學、大正五年渡米、羅府に至り父兄の事業を補佐する二年爾來其宿望たる瓦斯燐機械の研究に移り羅府ナショナル自動車學校を卒業後シカゴ或はミルオーキー市に至り電氣專門學校に入りて專ら自動車電氣學を修め大正十年再び加州に來り引續き自動車學研究に怠なく近く歸朝斯界に活動の豫定

福岡縣早良郡壹岐村
1017 F St., Fresno, Cal.

倉富林太郎

明治十六年生、卅二年布哇渡航、滯在五年後桑港上陸、サンタバラに至り四十年墨國に入り砂糖キビ百五十英加經營三年、當市に來住爾來現所にアヲル靴店を經營す、大正七年歸國翌年再渡米、家族妻ひで及一女政子(三)あり

福岡縣浮羽郡船越村
541 5th St., San Diego, Cal.

藏重軍一

明治廿年生、卅九年布哇經由渡米、鐵道二年後當地に移住農業十三年現に八十英加經營、馬五頭自動車一臺、妻喜代野(茜)二女

山口縣玖珂郡藤河村
P. O. Box 136, Iona, Idaho.

呉松晩翠

千九百十二年渡米、加州各地に轉住農業に從事し數年前オーブンに來住爾來農園の耕作經營に奮闘す

山梨縣
Rt. Box 44, Auburn, Cal.

栗原貴之助

明治八年生同卅四年渡米、自動車タイヤ販賣業、他に食料品販賣花園業を經營す使用人全部六名、妻幾子、長男益雄は高等學校在學中

岡山縣都窪郡早島町
1857 Post St., San Francisco, Cal.

K の部

(倉、藏、呉、栗、縞、黒)

栗原熊記

明治六年生、同廿八年布哇に渡り卅六年桑港に轉航す、爾來ツラレ郡に住し農業に從事す、現在葡萄、プルーム園百十餘町を所有すツラレ郡日本人會參事員として久しく公共の爲め盡瘁す、家族妻トミ、長女初子、長男勇、次男國、次女ヨシ子あり

熊本縣鹿本郡内田村
R. A. Box 245, Fulare, Cal.

栗原晨

明治廿六年生、同四十四年渡米、父梅太郎氏の果樹園より通學現在二百英町の果物園を主宰す、母チジ、妹節子、弟進南加大學在學

熊本縣鹿本郡内田村
R. D. Box 163 B, Visalia, Cal.

栗原和市

明治十三年生、卅三年布哇上陸、卅五年轉航、櫻府に數年一時歸朝翌年再渡米爾來當地に專心葡萄園の經營に奮闘す、家族妻及一女

廣島縣高田郡吉田町
Rt. A, Box 74, Del Rey, Cal.

栗田信平

明治卅七年渡米、羅府に定住、倭商會員として勤務後柴田清一氏と共同にて直輸入商大和屋商會を經營現在に至る

群馬縣新田郡強戸村
327 E. 2nd St., Los Angeles, Cal.

縞川滉城

大正八年渡米、南加大學院に學び現に羅府本願寺佛教會々長たり、開教使大野柔忍、藤井龍知、藤本龍曉及幹事森澤次郎の諸氏あり

嶋根縣那賀郡濱田町
323 Jackson St., Los Angeles, Cal.

黒田寛藏

明治廿年生、卅九年渡米、蔷村在留八年後現所に定住目下百英加借地グリンピー耕作、妻ツネ、正敏(五)明子(三)フミ(一)の一男二女

熊本縣鹿本郡米野岳村岩原
P. O. Box 1, Tulare, Cal.

黑田喜兵衛　靜岡縣加茂郡稻取町 Rt. Box 212, San Lorenzo, Cal.

明治十八年生、四十五年渡米、桑港にて學僕として通學する事三年、現在岡田花園に投資して共同經營温室六棟あり、家族妻花子

黑田仁藏　熊本縣玉名郡米富村字三川 P. O. Box 157, Isleton, Cal.

明治三年三月生、同卅三年三月ビグトリヤ上陸、加州桑港よりワツソンビールに轉住數ケ年農園就働後苺園十三英加及果樹園四十五英加經營、同地日本人信用クラブに入り邦人發展に努む、同四十三年羅府附近に二ケ年シユガビーツ二百英加アニオン廿五英加耕作、サンルイスオビスポ郡に五ケ年果樹園及アニオン四十英加經營、大正五年當地に移住、現在魚店、球場及び旅館を經營傍ら三人協同にてレベテ嶋二百英加をば開拓しポテトを植附く、熊本縣海外協會支部長二ケ年、現在日本人會參事員たり、家族妻加壽（四十四）

黑田隆良　熊本縣玉名郡長洲町 23 W. Washington St., Stockton, Cal.

大正五年渡米、九州醫科大學醫學部出身、爾來同大學病院第二科教室助手及外科教室助手、大正五年須市にて開業、妻美智子一男一女

黑田丑太郎　熊本縣鹿本郡米の嶽村 Rt. F, Box 398, Fresno, Cal.

明治四年生、廿六年渡米、大正三年再渡航、メリスビルに商業廿年、農業三年、大正七年現地に葡萄四十英加購入經營、妻ちゑ、男憲一

黑土音吉　和歌山縣那賀郡北野上村 Rt. Box 27 N, Niles, Cal.

明治六年生、卅九年渡米、多年亞郡地方に居住し、農業に從事し現に四英加の苺園を經營しつゝあり、家族妻直江及二男あり

黑江省吾　岡山縣都窪郡山手村宿 307 Trent Ave., Spokane, Wash.

明治四十年シヤトル上陸、ポ市、ダラスに居住、一九一八年スポーケン市に移住爾來洋服染洗所經營、妻ふで子

黑江金藏　岡山縣都窪郡山手村 Rt. 1, Box 74, Torrance, Cal.

明治元年生、卅三年渡米、オクスナードに十年旅館經營後農業に轉じ現在九十英加經營、長男義男（廿五）妻スガ子（廿）孫トシ子（一）あり

黑岩久吉　福岡縣三井郡弓削村 [Stockton, Cal. 8 Bacon Tract, Care C. M. B. Co.,

明治十六年生卅五年渡米、亞市及麥嶺に居住十四年、大正八年河下に移住農業し現在玉葱廿英加を耕作す、妻セキヨ、春美、英子、春樹

黑河平三　廣嶋縣安藝郡下瀬野村 1215 A, 3rd St., Sacramento, Cal.

明治十五年生、卅五年渡米、農業に從事、卅八年より寫眞館經營現日會常議員、家族繁樹（十九）同妻キク子（十九）次男一三（七）秋子（五）

黑河兵太郎　廣島縣高田郡三田村 Rt. G, Box 305, Fresno, Cal.

明治元年生、卅一年シヤトル上陸、勞働二年、卅四年布郡にて苗木業に從事し四十一年現地に葡萄園四十英加を共同購入現に經營中

黑川春吉 和歌山縣海草郡西脇野村
Rt. 1, Box 11 C, Vacaville, Cal.
明治廿二年生、同四十年桑港に上陸、當地にて農園耕作十餘年現に果樹園を借地し共同にて經營す、妻ナツエ(廿六)長男光男(一)

黑川久人 廣島縣安藝郡府中村
887 Palm St., San Luis Obispo, Ca
明治十九年生卅九年渡米、野菜耕作販賣後黑川商店經營八年、その管理を妻イサノに托し米人と共同農產物仲買を開始す、長男博人

黑川純衛 廣島縣川邊郡加世田村
2004 E. 7th St., Los Angeles, Cal.
明治卅九年渡米、北加に奮鬪する事數年資金を得てアラモにて果樹園五十英加を經營目下羅府に於てホテルを經營す、妻タオ

黑河鶴吉 廣嶋縣廣島市尾道町
1518 Post St., San Francisco, Cal.
明治卅八年渡米白人家庭に勞働をなし四十三年歸朝し其後往復三回にて現在の指物業を營む事十一ケ年、家族妻トメヨと一女あり

黑木友藏 熊本縣玖摩郡木上村
Care Crocker Sperry Co., Montecito, Cal.
明治十八年生、四十年渡米、ポ市にて古屋商店に勤務し大正鐵道農園就働後現所に移りクロッカースペリー會社レモン出荷係り勤務中、妻馨子(廿三)長女福生(一)

黑宮松次郎 愛知縣海郡立田村
Rt. Box 101, Walnut Grove, Cal.
明治十九年生、卅九年渡米、勤勞後各地に農園經營七年、大正三年來現住地にて百六十英加果實及豆を共同にて歩合耕作す

黑宮壽光 岡山縣吉備郡高松町
335 Commercial St., Los Angeles, Cal.
明治四十年渡米クックこして貯蓄修養十年後關野池上兩氏と共同にてサンライス曹達製造所經營妻花子二兒住宅ターナー街四四九

黑瀨兵助 愛媛縣周桑郡田野村
P. O. Box 335, Layton, Utah.
明治廿四年生、農學校卒業、四十一年渡米、テキサス州に米作一年、倭州に商店及鐵道に就働二年後現地に定住農園卅九英加を經營す

黑谷市松 和歌山縣東牟婁郡古坐町津荷
P. O. Box 48, Guadalupe, Cal.
明治三年生、廿七年渡米、卅七年再渡航現所に定住、大正九年五十英加借地農業經營、男喜一(十八)呼寄せ、妻タネ日本にあり

黑山貞二郎 和歌山縣那賀郡池田村
Rt. 1, Box 126, Folsom, Cal.
明治廿一年生、卅五年桑港上陸、勉學四年後現所に六十英加の葡萄、ヘー及各種果樹園經營十餘年、妻照千代(廿五)穗(四)進(二)

黑坂義惠 長野縣小縣郡西鹽田村
224 E. 59th St., New York, N. Y.
明治廿三年二月生、四十年渡米、ポ市にて古屋商店に勤務し大正六年紐育に移住目下美術雜貨商店を經營す、商用にて一回歸國

黑住岸二郎 岡山縣御津郡一宮村
P. O. Box 84, Sebastopol, Cal.
明治四年生、卅一年渡米、沙港、櫻府等を經てソノマ郡に來り約廿年定住、豆腐製造業に從事し傍ら野菜を栽培す、妻イノ

畔取卯之助

明治廿五年生、四十年渡米、コ郡にて農業に從事現に家兄猪之助氏と共同七十英加の果樹園經營、家族妻及長女關子

和歌山縣海草郡港村
P. O. Box 846, Martinez, Cal.

畔取安松

明治廿五年渡米、一八九八年桑港に美術店開業の後格州カンサス州アーカンサス州加州サンデーゴ開業後前記に移り引續き營業す

和歌山縣海草郡木本村字小屋
262 Manitou Ave., Manitou, Colo.

畔柳昇

明治九年生卅九年渡米現に葡萄園廿英加經營、日會常議員、岡山縣人會評議員、妻ミサオ、長男義晃(苗)長女ミドリ(廿)次女瀧子(十七)

岡山縣吉備郡總社町
Rt. 1, Box 171, Florin, Cal.

草場末吉

明治五年生、卅三年渡米、營働五年後各地に農園經營數年、現地に豆及野菜類三百英加耕作八年、妻ナツの外薫、勉、一二三、治

福岡縣朝倉郡馬田村
P. O. Box 73, Vorden, Cal.

草田政太郎

明治十七年生、四十年沙港上陸、間もなく當地に來り研究的勞働後四十三年より農園經營に努力三年前五十英加葡萄園を購入經營中

和歌山縣伊都郡大谷村
P. O. Box 367, Lemoore, Cal.

草野安太郎

明治十三年生四十年渡米實弟長四郎氏と共に王府にニコ〳〵理髮店、球場、煙草店を經營、實業會及郡人會役員たり、妻ノシ子及一男

福岡縣朝倉郡福田村
366 8th St., Oakland, Cal.

日下源六

明治十二年生、卅六年八月渡米桑港上陸、當地方に移住農業に從事する事十九年目下百七英加經營、家族妻スエ子(廿二)三男一女

宮城縣伊具郡西根村
R. F. D. No. 2, Rexburg, Idaho.

串正之助

明治十年生、卅九年渡米、不老林に土着し葡萄及苺園三十五英町所有經營、妻マサ子、ハナ子(八)アヤメ子(六)ミス(四)の三女あり

廣島縣安藝郡牛田村
Rt. 1, Box 49, Florin, Cal.

櫛田晴吉

明治十七年生、四十一年渡米、多年王府に居住し亞郡に移住後農園經營現に二十英加の胡瓜園の耕作に努力す、家族妻さく及二男

神奈川縣足柄上郡櫻井村字東柏山
Rt. Box 103, San Leandro, Cal.

櫛田篤太郎

明治十九年生、同卅六年渡米、四十年より寫眞業を營む事三年、大正四年藥劑師となり目下須市日本ドラグ主任藥劑師たり

京都市麩屋町三條通り上る
101 E. Market St., Stockton, Cal.

楠川長次郎

明治十一年生、卅九年桑港上陸、農業に從事後南加羅府に居住三年後當地に來りハチソン會社日本人ボースとなる、日會常議員

和歌山縣日高郡南部町
John St., Riverside, Cal.

楠美久次郎

明治廿二年生、同卅六年渡米、千九百十年市俄古に來住、洋食店を經營今日に至る、市內に宅地十六ロット價格二萬三千弗を所有

青森縣北津輕郡小阿彌村
6306 S. Ashland Ave., Chicago, Ill.

楠本壽藏 和歌山縣日高郡稻原村
明治九年生、同廿六年渡米、初め桑港に居住、同三十九年現在の場所に移住、現同地日本人會々長たり、家族妻ナツ子
434 Main St., Vallejo, Cal.

楠數之介 山口縣玖珂郡新庄村
明治卅三年五月桑港上陸、學僕一年後藥學を修め千九百十二年加州藥劑師試驗に合格免狀下附され現にフレスノ日米藥舗を經營す
934 F St., Fresno, Cal.

楠巧太郎 廣島縣高田郡有保村
明治六年生、卅三年渡米、大正八年九月現住地に移りサンライス洋食店及旅館經營、妻千歲子、長女八千代、次女絹江、コルサ學園役員
116 7th St., Colusa, Cal.

楠木勇吉 廣嶋縣廣嶋市白島九軒町
明治十三年生、三十四年渡米、理髮業經營十年、大正元年歸國同六年再渡米、現住所に理髮業經營現在に至る、妻カツ(芸)信子(四)
1203 3rd St., Sacramento, Cal.

鍬田岩吉 熊本縣上益城郡宮内村
明治四年生、廿四年渡米、加州佐市に定住し飲食店、旅館、薪炭商を營み苺、野菜十英加經營、妻ハツ、男星取、吉人、米人、末人外女四人
Rt. A, Box 244, San Jose, Cal.

鍬本二藏 熊本縣上益城郡大島村
明治卅六年布哇上陸、卅九年轉航、南加在住八年にして墨國に六十英加の土地を購入し並に當地に廿英加の野菜園を經營す
P. O. Box 777, Torrance, Cal.

鍬野松藏 熊本縣上益城郡甲佐町
明治廿九年生、大正三年渡米、コートランド在住一年後當地に來り專心果樹栽培に努力現に四十英加を經營す、家族妻ツヤ子
P. O. Box 5, Del Rey, Cal.

桑田長四郎 熊本縣下益城郡中山村 [Bautista, Cal.
明治十六年生卅四年渡米、布市、モントレーを經て維府に庭園師八ケ年、大正八年再渡米後現住所にて苺を耕作す、妻テル、長女重子
Fujimoto Berry Farm Betabel, San Juan

桑田權六 廣島縣安佐郡八木村
明治十八年生、卅七年布哇上陸、翌年轉航、卅九年スメルザにセロリ、大根、牧草數百英加栽培、大正八年來大根園經營、妻春子及二女
Rt. 7, Box 1145, Los Angeles, Cal.

桑原圓吉 熊本縣天草郡手野村
明治廿二年生、四十年渡米、羅府地方にて數年農園に就働し大正八年來現住地にて農業經營、妻サナ、長女ヨシ子及長男義行あり
P. O. Box 277, Gardena, Cal.

桑原金一 廣島縣蘆品郡福相村
明治廿八年生、大正三年渡米、爾來不老林村に於て葡萄園三十五英加を借地耕作に從事す、家族妻コメ、長男忠夫、次男芳雄
Rt. 2, Box 1542 A, Sacramento, Cal.

桑原音吉 熊本縣天草郡手野村
明治廿年生、同卅九年渡米、中加州にて數年勞働後南加に轉じ十年餘農業經營、妻サヨ、長男正和、長女春子、次女道江あり
P. O. Box 277, Gardena, Cal.

(楠、鍬、桑)

桑原惣七

明治十七年生、同卅七年桑港にて渡米、桑港にて勉學三年、農業數年、玉場經營四年後洋食店經營、使用人十數名、家族妻花子(芳)及一男

山梨縣西山梨郡甲運村 [Utah
252 E. 3rd South St., Salt Lake City,

桑原品吉

明治十八年生、同卅三年十六歳にて渡米、農、商、勞働等に從事し現今實弟巳之助氏と共同葡萄及柑橘園二十英加を所有經營す

廣島縣安藝郡海田町
200 N. East St., Visalia, Cal.

桑原辰彦

明治六年生、同廿八年桑港上陸、三菱造船所職工學校第一期卒業生にして永年同會社及び佐世保造船工場に就働す、渡米後桑港ユニオン造船所に勤務する事八ケ年、轉じてオロビル金山に機械技師として四ケ年間勤續し桑港レンド・ウエスターン・ホテルの電氣掛勤務一ケ年餘、桑港市大震災後其燒趾整理請負會社を組織し經營一ケ年餘、活動寫眞館を經營し後コンコードに移住果樹園八百四十英加を經營する事二ケ年、王府に轉じウエスターン鐵道會社の人夫請負に從事する事二ケ年、南下して當地に入り車輛工場を起し經營六ケ年に及ぶ、歐洲大戰に米國の參戰するや馬匹を陸軍省に周旋し資を得て一大農園建設に志し現に二千有餘英加を借地し約七十の日本人農業家を招き之れを經營す、農業組合副會長及日本人會役員たり、家族妻初瀬及び文子(十四)米子(十二)辰雄(十一)正元(十)の二男二女、米國出生子あり

岡山縣御津郡牧山村
1225 E. 55th St., Chicago, Ill.

廣島縣安藝郡海田町
200 N. East St., Visalia, Cal.

桑港及ポートランドに在住、

千九百十一年以來市俄古にて寫眞館を經營す、妻佳年子

桑原和惣治

明治十六年生、同卅三年二月渡米、

靜岡縣小笠郡西山口村
P. O. Box 183, Troy, Mont.

桑原惣太郎

明治卅九年渡米、素市に在住六年、實業俱樂部及日會副會長たり後ち現地に來住し現に農業及養鷄業を經營す、日會地方參事員たり

桑本直一

明治十二年生、卅四年渡米、暫時農業經營後安藝商會櫻府本店に入り千九百十年一時歸國再渡米、安藝商會布市市支店を經營す

廣嶋縣安藝郡牛田村
1427 Tulare St., Fresno, Cal.

桑本孫二

文久二年生、明治廿六年渡米、同年櫻府にて同志と東京商會を共同經營せしも解散、翌廿七年獨立にて安藝商會を經營し食料品販賣を始む、其後安藝商會を株式會社に組織を變更し現に取締役兼社長たり、同四十四年以來藝備同志會々長たり、亦櫻府日本人會々長たりし事あり、一子路博氏勳六等同商會取締役、家族妻ゆき子長男博交(二)長女歌子(四)共に米國出生

廣島縣廣嶋市京橋町
1130 4th St., Sacramento, Cal.

桑本休吾

明治七年生、廿五年渡米、亞市にて勉學後麥嶺に移り和洋食料品店經營七年現に庭園業に從事す、麥嶺協友會役員として活動す

鹿兒嶋縣薩摩郡宮城町
213 Vine St., Berkeley, Cal.

桑村角一

明治廿二年生、四十年渡米、キヤストロバレーにて花園業經營後現地に移り二英加にカネーション及菊花栽培四年現在に及ぶ妻富子

愛媛縣周桑郡德田村
Rt. 2, Box 315, San Leandro, Cal.

桑野德松

明治八年生、同四十年渡米、サリナス地方に定住農園に就働五ケ年砂糖大根の契約耕作に從事する事十ケ年、大正六年一時歸朝翌七年再渡航、再び現地に土着し現にビーツ百八十英加を耕作經營す、長男愼一郎（明治卅二年生、大正五年渡米）次男啓治（明治卅六年生、大正八年渡米）呼寄同居す

和歌山縣東牟婁郡下太田村
Rt. A, Box 162, Salinas, Cal.

桑名子之吉

明治十二年生、卅六年桑港上陸、直に當地に移住農業に從事現に五十二英加を所有經營す、馬四頭自動車一臺所有、妻よしの（廿九）二男

福島縣安積郡福良村
Rt. 4, Box 187, Idaho Falls, Idaho.

京野順八郎

明治十一年生、卅八年渡米、代理業、大正五年加州大學柔道教師傍農產學專攻、須市日會幹事、現王府日會幹事、妻孝、長男穗瑞

秋田縣仙北郡六鄉町
412 8th St., Oakland, Cal.

葛原倉之助

明治廿二年四月生、同四十年沙港上陸、櫻面都附近に居住、大正五年より現所の金本四賀市氏農園に就働す、家族妻正惠（廿七）

岡山縣吉備郡福谷村
P. O. Box 261, Fair Oaks, Cal.

M の部

（桑、京、葛、町、間、眞）

町田平内

明治卅八年渡米、桑港羅府須市河下等に奮闘現在櫻府郊外にて苺園自營、妻かめ子、長男敏雄、次男秀夫、三男光雄、女美枝子（米國生

長野縣小縣郡上田村
Rt. 4, Box 1241, Sacramento, Cal.

間所仁三郎

慶應三年生、明治廿七年加奈陀經由渡米、ライツに七年米地氏ミ農業後現所に定住菓子製造販賣に從事、妻なつ、文男（十）八代子（八）

和歌山縣東牟婁郡下里村字下里
146 Main St., Watsonville, Cal.

間所三之助

明治廿六年生、大正三年沙港上陸、直に加州に來住しガタロープにて大根及玉葱耕作に從事する事三年、大正八年墨國メキシカリ市に移住し爾來農園經營に努力し現に棉花及牧草等千百英加の耕作に從事す、家族妻キクノ

和歌山縣西牟婁郡江住村
P. O. Box 813, Calexico, Cal.

間壁幸太郎

日露戰役に從軍勳七等及金三百圓賜る公職に在る十四年偶々生存競爭に方針を誤り是が挽回を欲し渡米以來臥薪嘗膽七星霜を閲す

神奈川縣足柄上郡金田村
4627 Geary St., San Francisco, Cal.

間佐古虎松

明治廿九年生、同四十二年渡米、桑港公立學校七年級にて退學、後當地に來住果樹園に入り現に二百英加借地共同耕作す

和歌山縣有田郡五西月村
P. O. Box 802, Vacaville, Cal.

眞榮城守知

明治十八年生、卅八年渡米、櫻府、羅府及愛州居住、四十三年帝國平原移住瓜園四十英町經營、妻マカト、寶（六）キヨ子（四）トーマス（三）

沖繩縣島尻郡佐敷村
P. O. Box 166, Brawley, Cal.

眞壁 信藏 新潟經北蒲原郡中條町字草野 P. O. Box 314, Loomis, Cal.
明治十四年生、同三十一年渡米、桑港青年會に寄宿して勉學する事四年、サリナスに移り附近にて農業に從事する事二年、ルーミスに轉住專ら農園經營に奮闘し明治四十二年始めて果樹園二十英加を購入す、之れ當地方に於ける邦人土地所有の最初こす、爾來數回に亘りて更に八十英加の土地を買收し果樹及び葡萄園を經營今日に至る、ルーミス日本人美以教會創立者の一人及び役員こして常に同胞精神界に貢献す、曩にルーミス日本人會々長、現に在米日本人參事員、大正二年創立ルーミス産業組合長、大正九年創立ルーミス日本人地主組合長を歷任し地方公共事業に盡瘁する處甚大なり、傍ら櫻府日本銀行重役こして同行經營の任にあり、家族妻直子及び子女八人あり

眞鍋 生造 福岡縣朝倉郡夜須村字三並 P. O. Box 44, Watsonville, Cal.
明治十四年生、卅九年渡米、現所に定住苺耕作し大正八年十四英加購入野菜園經營、妻ハルヲ、正巳、俊夫、トモエ、末男、ミツノ

眞瀨 善助 栃木縣下都賀郡野木村 Care Dr. H. Warren, Belmont, Cal.
明治四十一年渡航以來『勞働は資本こ對立する經濟上の主要素也』この信念を以て愛妻君子こ共に賃銀勞働に享樂しつゝあり

眞山 惣二郎 滋賀縣蒲生郡老蘇村 P. O. Box 96, Heber, Cal.
明治十三年生、卅五年渡米、サンマテオ、羅府居住、墨國殖柘會社を組織し四十二年歸米新墨に自動車業後大正七年帝原に瓜耕作

眞弓 政二郎 三重縣河毛郡一ノ宮村 421 A S. San Pedro St., Los Angeles, [Cal.
慶應元年生、明治卅三年渡米、北加に居住五年後羅府に在住廿二年富士山旅館經營十餘年、曾て三重縣人會々長、妻いわよ、一女操(六)

前原 利平 廣嶋縣甲奴郡上川村 327 N St., Sacramento, Cal.
明治廿二年生、卅八年布哇より加奈陀渡航、一時歸國、家內同伴再渡米し近親者の事業を繼承し中國魚市場經營中、家族妻みつ子

前原 力太郎 廣島縣山縣郡川迫村 147½ Second St., Portland, Oregon.
明治十年生卅七年渡米、ポ市定住農業を營み現在薪炭販賣業、廣島海外協會重役、央州日會代議員、妻はつよ、男勤、女好惠、光惠、雪枝

前田 淺吾 高知縣長岡郡大篠村 Rt. Box 141, Loomis, Cal.
明治二十年生、三十九年渡米、加州各地の農園に就働し資を得て大正六年現所に移り現に果樹園四十英加を經營す、妻梅夫(廿六)

前田 序市 廣嶋縣高田郡坂村 420 Orange St., El Centro, Cal.
明治廿一年生卅九年渡米、羅府及レッドランドに在住數年、大正元年エルセントロに移住農園及牧畜業經營、同五年來藥屋に就働

前田 龜之進 山口縣玖珂郡余田村 131 First St., Watsonville, Cal.
明治廿二年生、卅九年渡米、華村に定住し支那人合棧こ共同林檎乾燥に從事し工場を經營十有二年、妻カズ、治壽(六)勝人(二)あり

前田寛次郎

廣島縣安佐郡日浦村
P. O. Box 8, Dinuba, Cal.

明治十二年四月生、卅二年十二月沙港上陸、明治卅五年以來當地に定住、始め果樹園の契約或は借地耕作に從事し專心奮闘其効空しからず明治四十年廿英加の葡萄園を購入更らに四十三年廿英加の葡萄園を購入す、千九百十年總資本金十六萬弗にてバインランド會社を組織し其社長たり、現在所有地三百廿七英加及借地三百六十英加と共に總計六百八十七英加の大農園を經營し中加屈指の大農家として知らる、當地方青年會の有力なる後援者にして現在々米日本人會參事員、中央農會理事兼會計監査役、バイセリヤ日本人會々長として公共事業に盡瘁す、家族妻キシ子、長男寛長女ウサミあり

前田嘉太郎

熊本縣八代郡有佐村
Rt. A 1, Box 5 E, Lemoore, Cal.

慶應元年生、明治卅二年渡米、バカビル、コンコード附近に暫時在住セルマに四年、廿年前より當地に來り果樹園栽培に努力し白人の信用を得て大農を起し目下數棟の家屋夥しき農具及び馬匹其他自動車等を所有し常に十數人を使用して三百十五英加を耕作し地方屈指の大農家たり、電話一四F四

前田金助

鹿兒島縣川邊郡西南方村
Terminal Boat Shop, Terminal, Cal.

大正二年二月二十八日紐育上陸、同三年沙港に來り同四年十月羅府に轉じ爾來大工を業こし目下ターミナル造船業を經營す

（前）

M の部

前田菊之輔

和歌山縣東牟婁郡太地村
Rt. 3, Box 128, Riverside, Cal.

明治廿三年生、同卅九年渡米、南加に來り學僕數年後漁業に從事夫れよりサンセダ會社日本人監督こして勤務す、妻花枝、男民樹

前田喜代藏

鳥取縣東伯郡中北條村
3864 Piedmont Ave., Oakland, Cal.

明治十九年生、同四十年渡米、爾來王府に居住、ユニオン洗濯會社の社員こして活動す、現今實兒榮吉氏こ共にサンセット洗濯所を經營し業務擴張の爲め奮闘す、家族妻龜子及一女

前田熊治郎

福岡縣糸島郡一貴山村
Rt. 2, Box 10, Idaho Falls, Idaho.

明治七年生、卅三年沙港上陸、鐵道勞働三年後農業に從事する事十七年目下經營地七十英加所有、馬九頭、家族妻あい子(四十)

前田又兵衛

大分縣東國東郡國東町
Rt. A, Box 165, Woodlake, Cal.

明治六年生、卅二年渡米、フレスノに在留大正八年ツラレ郡に來り現住所にレーヨー葡萄園二千四百英加を共同經營す

前田元德

高知縣吾川郡仁西村
4450 W. Adams St., Los Angeles, Cal.

明治廿二年生、第一中學卒業、四十年渡米、農園就働勉學後大正八年カンサス市ラエ自動車學校卒業現に實兒を補佐して農業に從事

前田夏子

愛媛縣溫泉郡正岡村
P. O. Box 8, Florin, Cal.

產婆、明治廿四年生大正六年沙港上陸、明治四十一年大阪にて產婆免狀を得開業八年大正七年加州公認不老林に開業、夫要之助(農)

前田仁作 熊本縣飽託郡田迎村
明治六年生、卅九年渡米、現所に定住、苺耕作を專業とす、妻ナセ、長女初枝(十九)布哇生の外勝(十六)勇(十三)光男(八)末子(三)あり
Rt. 5, Box 170, Watsonville, Cal.

前田亮二郎 熊本縣下益城郡年禰村
明治十七年生、四十一年渡米、南下にて農業に奮闘後一時歸朝大正二年再渡米農業し現に十五英加の苺園を經營す、妻及三女、弟徹
Rt. Box 251 C, Torrance, Cal.

前田三次郎 新潟縣北蒲原郡中條町字長橋
明治十年生四十年渡米、プラサ郡に居住、ターラックに四十英加當地に十五英加土地所有傍ら廿三英加果樹園經營、妻キン、二男二女
Rt. Box 104, Loomis, Cal.

前田清造 熊本縣菊池郡加茂川村
明治十九年生、四十年渡米、オクスナードに砂糖大根耕作六年、パソロバスに洋食店を營む三年、大正五年須市に現業經營、妻あきゑ
107 So. Commerce St., Stockton, Cal.

前田新平 香川縣大川郡譽水村
明治九年生、卅年渡米、桑港に三年同卅九年オイルフイルドに旅館を經營して後現地に於て四十英加の野菜園經營十四年
Rt. Box 47, Bakersfield, Cal.

前田末吉 熊本縣玉名郡睦合村
明治卅八年一月渡米、爾來オクスナード市に居住、大正四年より農業を開始し現に十英加の野菜を耕作す、家族妻サト外四男あり
T. O. Box 166, Saticoy, Cal.

前田鷹喜 熊本縣玉名郡睦合村
明治廿年生、四十年渡米、羅府在住一年後當地に來り專ら葡萄園の借地經營に從事し現に四十英加を耕作す、家族妻及び二男一女
Rt. A, Box 286, Fowler, Cal.

前田竹一 岡山縣都窪郡福田村
明治卅七年渡米アイダホ州にて鐵道勞働後央州ポ市附近にて農業及養豚業十ケ年現在ゼダラス市にて白人向旅館、球場、洋食店兼營
202 Union St., The Dalles, Oregon.

前田瀧太郎 熊本縣下益城郡豊名村
明治七年生、卅六年渡米、羅府地方農園就働、大正五年一時歸朝翌年妻靜美同伴再渡米、一昨年來現所に苺園を經營す、二男一女あり
Rt. 1, Box 720 B, San Gabriel, Cal.

前田太司 熊本縣玉名郡清里村大字水野
明治卅八年渡米、大正二年農業經營、三年父死亡の爲め歸朝四年妻同伴再渡米、九年妻及一女を喪ふ、現在長男養育旁々農業經營
Rt. 1, Box 245, Gardena, Cal.

前田哲之助 廣嶋縣豊田郡
明治卅九年渡米現在西村氏共同旅館經營、廣島縣人會副會長、旅館組合理事長、聯絡日會代議員、北米日會參事員、妻美壽代、卓三(四)
605½ Main St., Seattle, Wash.

前田寅楠 和歌山縣那賀郡長田村
明治卅二年十月渡米、卅四年不老林に來住農園小作に從事し現在バアーキンスにて苺園十英町經營、家族妻光枝外子供二人
Rt. 2, Box 1473, Sacramento, Cal.

前田德之助

和歌山縣海草郡木本村
1328 19th St., Denver, Colo.

明治廿一年渡米、西洋料理法研究、加州及新メキシコ州に轉働し四十二年より現地にて和洋料理店を經營する十三年

前田豐作

高知縣吾川郡仁西村
4450 W. Adams St., Los Angeles, Cal.

明治十八年生、京都法政在學、卅九年沙港上陸、南加リヴアサイドに農園就働數ケ年、資金を得て大正二年來十數英加の野菜を栽培す、地方農家の親睦を計る丸山榮藏氏等と會堂を建設し西アダムス茶話會と命名、推されて現副會長たり、家族妻房江、長男敏夫(一)

前田保忠

山梨縣東山梨郡八幡村字八幡南
421 Presidio Ave., San Francisco, Cal.

明治十五年生、四十一年沙港上陸、染色法及洗濯法研究の爲め渡米し現にオーション洗濯所を經營中、御坂と號し、妻幸子あり

前田芳太郎

大阪府泉南郡多奈川村
P. O. Box 6, Livingston, Cal.

明治元年生、廿四年渡米、英船ザンビン號にてポ港に渡航北加に來住各地に轉農し三年ウインタースに食料雜貨店開業、卅七年桑港に貿易、美術商經營、卅九年桑港大震災に會し事業に一頓挫を來す、後事業の再興に努力し四十二年農業に志し四十三年當地に來り百廿英加の葡萄園を所有經營、太平洋を横斷する事十三回に及ぶ、家族妻種代及び二男一女

M の 部 (前)

前田吉之

熊本縣玉名郡小田村
Rt. B, Box 332, Selma, Cal.

明治廿二年生、卅九年渡米、櫻府其他加州各地に轉農する事十一年三年前より當地方に來り果樹園經營に努力す、家族妻及び二男

前田由太郎

和歌山縣海草郡黑江村
Rt. 2, Box 91 A, Vacaville, Cal.

明治十三年生卅六年渡米桑港にて通學後旅館經營現地に轉じ借地耕作に從事千九百十年果樹園四十英加所有經營、妻秋子三男三女

前田純一

宮崎縣西諸縣小林町字五日町
144 Fifth St., El Centro, Cal.

明治十九年生、卅九年渡米、羅府に居住一年後帝國平原移住現在靴商並に靴工店經營、家族妻テツエ、松枝(五) 美代(三) 一郎(一)

前川重藏

熊本縣玉名郡荒尾町
Rt. A, Box 370, Burbank, Cal.

明治七年生、卅八年布哇轉航、南加トロピコに一年後現所に土着し現に苺園數英加を栽培す、妻する、重人(廿一) 重雄(十四) 操(十)

前川捨吉

廣島縣安佐郡龜山村
Rt. A, Box 163, Woodlake, Cal.

明治十年生、同卅一年渡米、布市附近にて農業に從事しウツドレーキに來住葡萄園經營六年に及ぶ、家族妻タネヨ及一男三女

前川斧太郎

廣嶋縣安佐郡龜山村
Rt. A, Box 163, Woodlake, Cal.

明治十三年生、大正二年再渡米、後現住地に移り兄弟共同にて葡萄園の經營に從事す、家族妻サキ及び一男一女あり

前野熊松　和歌山縣西牟婁郡江住村字里野
明治卅三年渡米、ガタループに農園經營、大正六年來現地に漁業
P. O. Box 83, E. San Pedro, Cal.
し四十馬力漁 Kesn 丸所有、妻ハギノ、國太郎(廿一)熊一(十四)

前野富二郎　愛知縣中嶋郡明治村大字矢合
明治四十年渡米、爾來エルクグローブに土着農業現に葡萄十五英
P. O. Box 256, Elk Grove, Cal.
加果樹四十英加借地耕作す、日會常議員、苺組合創立、妻マサオ

前野彌吉　福岡縣三井郡宮陣村
明治三年生、卅三年渡米、アラメダに日本ホテル經營後南加州に
Rt. 1, Box 79, Redondo Beach, Cal.
農業を營み現に十英加の花園業經營、妻田鶴子、安夫(十三)久子(八)

前山千太郎　和歌山縣海草郡加茂村
明治十年生、同卅一年渡米、桑港在住四年、卅五年市俄古に來住、
109 S. Wabash Ave., Chicago, Ill.
美術雜貨商前山兄弟商會經營、家族妻みさ及一男二女

曲尾久雄　長野縣
明治廿二年生、四十年渡米、四十二年目下橫濱支店に在る實兄重
1007 Washington St., Oakland, Cal.
人氏と共に美術雜貨店經營、大正三年現在の場所に移轉顧客白人

牧朋治　富山縣上新川郡太田村　[Napa, Cal.
明治廿九年渡米、ナッパに來住し果樹園經營八年、櫻府附近に豆
Care H. Wheatley, Big Rranch Road,
耕作二年、須市河下に來り玉葱農園經營今日に至る

牧安太郎　富山縣上新川郡太田村　[Napa, Cal.
明治十七年生、同四十年渡米、加州ナッパ地方に定住しホエトレー
Care H. Wheatley, Big Rranch Road,
氏果樹園に勤務實弟彌作同居、家族妻つみ子、安信、正男、米國出生

牧彌助　長野縣上高井郡須坂町
明治九年生、同三十六年渡米、佐市附近に定住十八年常に農業に
Rt. 2, Box 10 A, San Jose, Cal.
從事し以て今日に至る

牧井辰吉　福岡縣糸島郡北崎村宮浦
明治九年生卅九年渡米、羅府に二年苗耕作、オロビルに洗濯業六年
130 Main St., Watsonville, Cal.
大正八年現所に橫濱洗濯所買收現に經營中、妻ハヤ、長男良助(十九)

牧元武雄　鹿兒島縣姶良郡國分村
明治廿四年生、同卅九年渡米、爾來南加に居住大正七年ガーデナに
Rt. 1, Box 78 C, Torrance, Cal.
て豆腐製造及魚市場經營、現在十五英加野菜耕作、妻外一男二女

牧元義彦　鹿兒島縣姶良郡國府村
明治廿年生、卅八年渡米、爾來南加州に定住して農業に從事す、
P. O. Box 345, Gardena, Cal.
現在十七英加半の苺及び青物類を栽培す、妻ヨシ子

牧野源吾　愛媛縣東宇和郡玉津村
明治八年生、同卅七年渡米、加州に於て農業に從事十數年現に
Care W. L. Clayton, Suisun, Cal.
ースンにて七十五英加借地耕作、家族妻順(廿六)長女初江(一)

牧野靜雄

明治卅一年生、大正四年實父鶴次郎氏呼寄渡米、ポ市に定住爾來靴店經營、實母テツ、姉千代子、弟孝雄同居、妻靜子、長男和美(二)

岡山縣吉備郡庭瀨村
514 Washington St., Portland, Oregon.

牧野惣一郎

明治六年十一月十一日生、同四十年一月渡米、爾來須市河下に定住農業に從事し現にポテト及びアニオンを耕作す

靜岡縣安倍郡南藁科村 [Stockton, Cal.
3 Webb Tract, Care Colberg M. B. Co.,

牧野爲次郎

明昨廿九年渡米、卅五年歸國再渡航麥嶺に在住薔薇苗木栽培、現に舍弟光下氏と共同靴工店經營、妻かや及二男三女、長男省已通學中

鳥取縣日野郡黑坂村
2353 San Pablo Ave., Oakland, Cal.

牧田春藏

明治十九年生、卅九年渡米、布郡農園に就働後南下に四年大正六年クレシーに土地七十八英加共同購入現に葡萄園經營家族妻及二兒

鳥取縣東伯郡旭村
P. O. Box 21, Livingston, Cal.

牧田由松

明治卅五年十二月渡米、爾來ノーフオーク市に定住しホテル及びレストラントを經營今日に及ぶ

鹿兒島縣出水郡米ノ津村
620 Quenc St., Norfolk, Va.

槇本佐平

明治十七年生、卅二年布哇渡航、四十年轉航、爾來當地方に居住し現に四十一英加の葡萄園を經營す、家族妻ひさよ及三男一女あり

廣嶋縣佐伯郡井之口村
P. O. Box 202, Rocklin, Cal.

M の部

(牧、槇、間、滿)

槇島塚之助

明治四年生、三十六年渡米、苺十英加を經營、妻チエノ外に次男俊一(廿四)靜(廿一)ツネ子(十五)憲治(十一)サツ子(七)

山口縣玖珂郡麻里布村
Rt. 1, Box 12, Elk Grove, Cal.

槇山渉

明治十九年生、四十年渡米、華州白河平原に定住し酪農場經營乳牛百廿頭所有、日本人酪農組合長、家族妻菊子、長男昇(十五)

廣島縣安佐郡伴村
Rt. 2, Box 37, Kent, Wash.

間宮歸一

明治廿一年生、大正八年渡米、直に現住地に來り洗濯業を開始し爾來經營現在、職工數名を使用して業務擴張に努力す

神奈川縣足柄上郡金田村
1153 F St., Fresno, Cal.

間瀨羽利三次

明治八年生、卅九年渡米、沙港に六年後布布に來り商業を營む事三年爾來農界に入り果樹栽培に努力現に二百英加を經營中

廣嶋縣比婆郡美古登村
Rt. B, Box 95, Sanger, Cal.

滿所清太郎

明治卅二年渡米、北中加にて農商業經營、四十三年帝國平原に轉じ棉花耕作研究、四十四年シー・エム土地會社と契約棉花耕作地開拓同地方棉花耕作のパイオニヤたり、爾來十有一年同平原米墨間に耕地約卅萬英加を支配す、現に棉耕地一萬八千英加の外棉花賣買及棉花日本輸出業經營、妻柳子

和歌山縣東牟婁郡古座町
P. O. Box M, Calexico, Cal.

滿所又太郎

明治卅三年渡米、二ヶ年間語學研究、同卅七年華村にて兄弟合資にて卅英加の苺園經營、同四十四年帝國平原にて棉花農園經營、大正五年ブラックビユテ會社を組織し三ヶ年間に一萬一千英加を開墾棉花園開拓す、同九年低加州殖拓會社を興し四千五百英加を開墾棉花園こなす、現に兩會社重役たり、大正三年歸國迎妻す

和歌山縣東牟婁郡古座村
701 4th St., Calexico, Cal.

滿生盛太郎

明治卅八年布哇より轉航、主こして王府に居住、大正六年家族同伴一時歸國再渡米白人庭園請負に從事、家族妻たみ及二男

福岡縣筑紫郡山家村
438 Moss Ave., Oakland, Cal.

萬谷末吉

明治元年生、大正三年渡米、櫻府及布市に居住大正六年來現地に萬屋旅館を經營、家族妻くさ、次女友枝(在故國)長男利英、長女菊枝

富山縣永見郡窪村
16 E. Weber Ave., Stockton, Cal.

上丸子三一

明治廿四年生四十年渡米直にフレスノに來住實父と共に農園經營大正四年來現地にて自轉車店開業、屢々フレスノ日會常議員たり

廣島縣安佐郡山本村
947 F St., Fresno, Cal.

丸橋登佐江

明治十四年生、卅六年布哇渡航、卅九年加州轉航、四十一年コルサに移り現にビンズ百八十英加經營す、家族妻種代二男一女

廣島縣高田郡北村
P. O. Box 306, Colusa, Cal.

丸木眞吉

明治十八年生、卅五年渡米、桑港に勉學後不老林に定住十五年現に葡萄廿英加耕作、大正七年妻帶再渡米、妻春子、チヅ子、キヨ子

福井縣三方郡耳村字南市
Rt. Box 157, Florin, Cal.

丸木庄三郎

明治九年八月生、同卅三年五月渡米、桑港に約十ケ年活動したる後不老林村に土着十一年葡萄園廿英加所有外に六十英加のヘーランチミ廿英加の葡萄園こを經營す、妻ウメ子、長女キヌ子(五)次女トミ子(一)こ平和なる家庭生活を爲し事業界に活躍す

福井縣三方郡耳村南市
Rt. Box 155, Florin, Cal.

丸岡次郎八

明治廿六年生、同廿九年布哇渡航居住七年、卅六年大陸轉航當地方に來住專心農園經營十八年現に七十五英町を、借地し廿五英加の果樹及五十英加の種物、ビンズを栽培す、當地方に於ける元老にして日本人會創立當時より評議員こして公共事業に盡力す、家族妻わか

熊本縣菊池郡合志村
P. O. Box 16, Courtland, Cal.

丸本勝之助

明治卅九年渡米、ポ市及モントレーに居住漁業し、大正三年より卅五馬力漁船紀伊丸所有漁業に從事す、妻ユキ、富太郎(廿三)呼寄渡米

和歌山縣東牟婁郡宇久井村
P.O.B. 157, 225, Albacore St., E. San Pedro, [Cal.

丸本壽平

元治元年生、卅八年渡米、當地に來住二年羅府に旅館經營四年後再び現所に戻り爾來四十英加の野菜園を耕作す、妻あさよ

廣島縣佐伯郡吉和村
P. O. Box 158, Zelzah, Cal.

丸本音松 和歌山縣東牟婁郡宇久井村
明治八年生、卅三年渡米、現住地に定住し旅館業を營む、妻つるへの外正明、良雄、英雄、米子、照枝の三男二女
314 Washington St., Monterey, Cal.

丸町源造 廣島縣安佐郡綠井村
明治卅七年渡米、五ケ年間北加にて農業經營、同四十二年紐育に赴き學校生活同四十年羅府に轉住ウエスターン病傷保險會社代理人
713 Sierra St., Los Angeles, Cal.

丸田勝次郎 福岡縣京都郡稗田村
明治十二年五月生、同卅三年渡米、桑港に洋食店を經營し現在ブール・ルーム及煙草店經營、妻靜江、長男正雄(一)あり
1623 Buchanan St., San Francisco, Cal.

丸谷傳 福岡縣京都郡苅田村
明治卅一年五月生、大正二年呼寄せにて渡米、直ちに南下し現地に居住して野菜園卅英加を經營す、家族母ツチ(五十一)
Rt. 14, Box 1519, Los Angeles, Cal.

丸山榮藏 新潟縣古志郡上川西村
明治十六年生、四十一年渡米、テキサス州に米作四年後羅府近郊に野菜園經營現に廿二英加耕作、妻はる及び榮一郎、成和、光男
3898 Montclair St., Los Angeles, Cal.

丸山百太郎 福岡縣朝倉郡夜須村
明治卅九年渡米亞市に居住後サンタクラ、市郊外に定住苺園五英加經營中、妻あさ子、男百一郎、藤八郎、房雄、正人、女朝乃、美佐子
Lawrence Station, Cal.

丸山龜吉 廣島安佐郡三川村
慶應三年生、明治廿四年渡布、卅四年轉航、現地に定住し旅館及玉場を購入經營す、當地の先住者なり、家族妻シゲ、男潔、女政子(十七)
223 1st St., Marysville, Cal.

丸山勝次郎 福岡縣三井郡高良内村
明治九年生、卅九年渡米、ソノマに三年後當地に十三年大根契約に從事し三百四十英加を耕す、二兒呼寄、家族妻チカノの外三男一女
Rt. B. Box 102, Salinas, Cal.

丸山幸作 山梨縣東八代郡富士見村
明治卅九年桑港上陸、爾來洋服業に從事一九〇九年紐育ミッチエル・カツテング・アカデミー卒業、目下紐育にて洋服裁縫業經營
N. W. 44th St., New York, N. Y.

丸山益二 兵庫縣揖保郡龍野町
明治十一年生、卅六年渡米、シヤトル上陸、四十二年現住所に移住、爾來同地日本人會々長たり、妻貞子、二男一女
539 S. Ivy St., Medford, Oregon.

丸山直次郎 福岡縣八女郡中廣川村
明治二十年生、同卅九年四月渡米、スタクトンに一年居住し其後當地方に來住引續き農業を營むこと十五年、家族妻カツエ及長男
M. L. Pitman, Channing Lane, Palo Alto, Cal.

丸山音五郎 長野縣上田市横町
明治十四年生、同卅五年十二月渡米、學僕として公立學校に通學三ケ年後オークランドにてミカド商會を經營する事十餘年後墨國に渡り染料製造業に從事再び入米後南加に於て農園を經營し目下東京商會支店長として在勤す、妻シウ子
328 N. Main St., Los Angeles, Cal.

丸山惣次郎　岡山縣眞庭郡津田村 533 Market St., Oakland, Cal.
明治十八年生、四十年桑港上陸、洗濯業に從事する事十一年目下各種飲料小賣商灘岡商店に勤務す、妻ヒナ及一男三女あり

丸山貞作　山梨縣東山梨郡八幡村 654 Ellis St., San Francisco, Cal.
明治三十八年四月渡米、農業に從事後新聞事業に從事し大正元年一時歸國同年十二月再渡米し爾來日米新聞社に勤續す

圓山角次郎　鳥取縣日野郡溝口村 742 W. 8th St., Riverside, Cal.
明治廿八年十一月桑港上陸、爾來現住所に於てホテル煙草販賣店、貸自動車、保險並洋服代理店を經營す、現土地會社重役たり

正原保太郎　廣島縣安藝郡坂村 Rt. D, Box 245, Fresno, Cal.
明治十年生、四十年渡米、布布地方に居住苗木園を經營せし事あり、爾來專心果樹栽培に努力現に百英加を耕作す

正木信一　廣島縣佐伯郡津田村 Rt. Box 108, Newcastle, Cal.
明治卅三年生、大正五年渡米、オーブンにて果樹園廿英加經營、大正八年再渡米現住所にて果樹園廿英加經營、家族妻龍子、長男宗雄

正木鶴次　廣島縣佐伯郡津田村 P. O. Box 342, Broderick, Cal.
文久三年生、明治卅三年渡米、ブロウドリックに居住野菜園五英加耕作、妻リウ、長男九一（廿六）同妻絹、次男武志（十三）自動車二臺所有

正山茂　兵庫縣加東郡小野町 P. O. Box 98, Visalia, Cal.
明治卅一年生、大正八年兵庫縣立小野中學出身渡米、暫時田園生活後轉じて活動寫眞館を經營す、今秋歸國準備中なり

政井力松　和歌山縣日高郡南部町 117 N. Douty St., Hanford, Cal.
慶應二年生明治卅三年渡米翌年桑港に時計店開業震災後羅府に同業經營四十一年現所に時計店寶石店を開き農園六百四十英加所有

桝田復一郎　廣島縣安佐郡三入村 921 China Alley, Fresno, Cal.
明治十年生、卅一年渡米、主に南加州地方に農業を營み一時歸國四十二年再渡米、大正元年より現住地に移り書籍店開業現在經營中

桝宮友助　廣島縣安藝郡中野村 108 S. El Dorado St., Stockton, Cal.
明治十三年生、卅五年布哇卅九年來加、桑港に洋食店經營十年餘大正三年來須パレス洋食店開業、妻ふじの、長女こきに、長男朝巳

桝本豐吉　和歌山縣海草郡鹽津村 P. O. Box 1143, Brawley, Cal.
明治十七年生、同卅九年渡米、北加チーコ、コルサに米作三年、桑港、櫻府及羅府に居住、大正十年帝國平原ブローレー移住旅館經營

升迫順太郎　廣嶋縣賀茂郡熊野跡村 Rt. 12, Box 1438, Los Angeles, Cal.
明治七年生、卅八年渡米、ネバダ州及南加州に鐵道勞働三年、大正三年來農園を經營し目下十英加を耕作す、家族妻ユミ、豊、樔、春美

增田 英一
明治四十年十一月廿四日シヤトル上陸、南加ガーデナに來住養鷄業に從事す
廣島縣御調郡吉和村
Rt. 1, Box 130, Cardena, Cal.

增田 初太郎
明治十九年生、卅五年渡米、各地を巡視し後商業經營、大正六年商業の傍らクラサースに葡萄園百六十英加を經營す
廣嶋縣佐伯郡草津町
417 Tulare St., Fresno, Cal.

增田 勝次郎
明治廿年八月廿五日生、同卅八年八月廿三日渡米、ネバダ州にて鐵道に從業後オクスナード地方にて甜菜園を經營す、同四十三年布市地方にて葡萄園を經營し後ち羅府附近グリーン・メードに來住農園十四英加を耕作現在に至る、家族妻スヾヱ、長女ヨシエ（二）米國出生
廣島縣安佐郡小河内村
Rt. 3, Box 800, Watts, Cal.

增田 勝太郎
明治六年生、同卅六年渡米、不老林バスケット會社に十數年勤務後農業に從事現に廿四英加の葡萄園經營せる外北加州ホリソンに十八英町果樹園を所有す、妻ナタ、養女千里子（十三）あり
廣島縣三篠町
P. O. Box 91, Florin, Cal.

增田 清信
明治廿二年生、同四十年渡米、現地に居住、農園經營、叔父谷口元吉氏同居、家族妻春野、肇（七）博（五）惠美子（四）清子（一）米國生
鳥取縣東伯郡高城村
Rt. 2, Box 58 A, Cardena, Cal.

增田 政吉
明治卅三年渡米、同四十四年フイトランドにてハップス五百四十英加を共同耕作し目下現地にて苺五英加を耕作す、家族妻タマヨ
廣島縣高田郡三田村
Rt. 2, Box 30, Compton, Cal.

增田 正邦
明治廿二年生、早稻田大學商科卒業、大正四年パナマ大博茶業組合出張員として渡米布市勸業銀行に勤務目下ブローカー事業に從事す
靜岡縣榛原郡吉田村
638 E. St., Fresno, Cal.

增田 滿治郎
明治卅五年布哇轉航、布郡農園奮鬪卅九年四十英加購入、大正七年歸朝同年再渡航目下四十三英加葡萄園經營中、妻チヨ及び四女
廣島縣安佐郡川内村
Rt. 3, Box 70, Dinuba, Cal.

增田 茂一
明治廿一年生、大正三年英國通過渡米、メイユースにて葡萄園八十英加經營中一時歸國再渡米後農業に從事す、家族妻ハヤノ
廣島縣佐伯郡石内村
315 M St., Sacramento, Cal.

增田 木平
明治三十六年渡米、桑港上陸後バカビル果樹園に入り百十英加借地耕作十餘年嘗て日會副會長を務む、家族吉藏、音吉
奈良縣北葛城郡河合村
P. O. Box 458, Vacaville, Cal.

增田 乙吉
明治廿三年生、同四十一年渡米、洋服洗染業、ゴールデンシヤイン洗染所主、家族妻クマ、長男秀雄、長女米子、次女昌子、次男重雄
靜岡縣庵原郡蒲原町
943 McAllister St., San Francisco, Cal.

（增）

增田多一郎
廣嶋縣安藝郡戸坂村
P. O. Box 579, Monterey, Cal.

明治十六年生、卅一年渡米、北加にて農業し卅九年歸國、四年後再渡航、大正十年カーメルに移り現に百五十英加の農園借地耕作す

增田德次郎
廣島縣安佐郡福木村
1537 Kern St., Fresno, Cal.

明治十年生、廿九年渡米、農業經營約六ケ年、卅七年布市にて旅館を經營、大正五年より呉服店に轉業す

增田留之助
和歌山縣那賀郡長田村字長田中
P. O. Box 7, Pleasanton, Cal.

明治三年生、廿五年渡米、農園及家内勞働、語學研究後プレザントンに來住山崎氏と共同ハップス園を請負耕作し現に甜菜を栽培す

增田寅三郎
熊本縣上益城郡瀧尾村、
401 8th St., Oakland, Cal.

慶應二年生、明治廿五年渡米、灣東地方に於ける元老にして最初諸種の事業に與り卅二年王府に始めて增田商店を創立し苦心經營す る處あり、大正元年灣東四商店を合して現株式會社灣東商會を組織し其の社長として業務の擴張を計り遂に今日の盛況を見るに至る、傍ら王府日本人會々長、王府實業會々長、熊本海外協會米國支部長として王府佛教會の重鎭として同胞發展に盡瘁する處多大なり、大家族の所有者として知られ妻國子の外一男五女を有す

增田與助
和歌山縣東牟婁郡下里村
P. O. Box 16, Livingston, Cal.

明治元年生、廿六年渡米、桑港に居住十三年バカビルに於て農業より家具商を開業す、妻ヤイ子、長男正公、次男正通

增永正彦
熊本縣上益城郡飯野村字研川
423 N St., Sacramento, Cal.

明治廿年生、卅八年桑港上陸、米國大學にて法學研究後大正九年

增本彦藏
熊本縣下益城郡杉上村
Rt. B, Box 65, Selma, Cal.

明治八年生、卅年渡米、加州各地に就働する事數年後當地方に來葡萄園の耕作に從事す、家族妻及び一男一女

增本浩一
廣島縣安佐郡西原村
Rt. 6, Box 102, Los Angeles, Cal.

安政二年生、明治卅二年沙市上陸、南加ラグラに定住農園四十英加を經營、ニューマーク日本人會評議員六年、現在日會長六年、現在日會評議員たり、家族妻シカ、長男滋(廿九)嫁ユキ、次男質(廿四)三男省三(廿三)孫 長男勇(八) 次男四郎(四)長女壽子(六)次女富美子(一)米國市民

增本國藏
山口縣熊毛郡佐賀村
Rt. Box 114, Clarksburg, Cal.

明治八年生、廿九年渡米、櫻府河下に農業經營卅一年現所に轉じ野菜種物園廿英加經營、妻トモ(廿九)八重子(六)晱子(四)清(一)改姓石本

增永直記
熊本縣下益城郡東砥用村
125 So. Front St., Yakima, Wash.
慶應三年十月十日生、明治廿一年桑港上陸、桑港在留十五ケ年種々の事業を經營、其後華州ヤキマ市に至り旅館、日本料理店を經營し傍ら熊本海外協會副部長、ヤキマ日會參事員、商業會議所々員たり、白人の信用あり、家族妻ミキ

增永竹松
和歌山縣那賀郡粉川村
Rt. A, Box 126, San Jose, Cal.
明治元年生、同十八年渡米、佐市附近に定住する事卅五年果樹野菜請負業を經て今に至る、妻たつ枝、長男繁男、次男城次、四男四郎

增野隼熊
山口縣熊毛郡佐賀村
2417 Clay St., San Francisco, Cal.
明治十七年生、卅八年渡米、廣島明道中學卒業京都遊學三年病氣歸省學校教員たり渡米後農業商業に從事、縣人會長、桑日會參事員

增岡倍一
廣島縣安佐郡川內村
307 Everett St., Portland, Oregon.
明治十七年生、卅二年渡米、當地に旅館經營五年、現に運送社を經營す、家族妻松與及二男二女

增谷豐太郎
島根縣海士郡菱浦村
Rt. C, Box 336, Hanford, Cal.
明治廿年渡米、米西戰爭の際軍艦オレゴン號厨夫長勤務、爾來苦戰奮鬪卅年現在コーノス土地會社重役にて土地所有農業に從事す

增山泰藏
山口縣阿武郡川上村
R. C. Box 128, Guadalupe, Cal.
明治十九年生、卅九年渡米、サンノゼ附近に八年在留後現所に定住農業現に百四十英加借地、大根、薯、葱耕作、妻チソ

增澤善政
福井縣南條郡北杣山村
P. O. Box 187, Armona, Cal.
明治四年生、同三十六年渡米、同三十七年以來キングス郡アモナ町に定住せる元老にして常に公共事業に盡瘁し在米日本人會參事員に當選四回、キングス郡日本人會々長に就任二回

益井平次郎
廣嶋縣佐伯郡地御前村
Rt. 1, Box 71, Brigham, Utah.
明治廿五年渡米、學僕三年、米艦乘組員二年、加州に食料雜貨店及旅館經營十一年、現地に所有地三百廿英加を耕作、妻よしの、一男

益井久松
廣島縣佐伯郡地御前村
P. O. Box 436, Salinas, Cal.
明治九年生、同卅七年轉航渡米、當地に定住十九年、ビーツ契約耕作に從事し本年は百英加耕作す、妻セイ子外一男一女

益井菊松
廣嶋縣佐伯郡地御前村
P. O. Box 12, Gonzales, Cal.
慶應元年生、廿六年渡米、廿九年當地に來住爾來ビーツ耕作に從事し今年は三百廿四英加を借地す、家族妻及二男五女あり

益井松之助
廣島縣佐伯郡地御前村
Rt. A, Box 355 A, Acampo, Cal.
明治十一年生、廿五年渡米、現地に來住和洋雜貨商を經營し目下八十英加の果樹園を經營す、

益井藤二郎
廣嶋縣佐伯郡地御前村
Rt. 1, Box 234 A, Acampo, Cal.
明治十八年生、卅六年渡米、サリナス地方に十七年間農業に從事し大正九年以來アキャンポにて農園に勞働す、家族妻カツヨ及四女

益本岩吉　廣島縣安藝郡仁保村
明治八年生、卅八年渡米、加州各地を經て大正四年現住地に移り果樹園廿五英加苺園十英加經營、家族妻みつの及岩雄、政子、芳子

益重爲槌　山口縣吉敷郡嘉川村
明治卅六年渡米、酪農、苺、野菜、養鷄十英加經營、家族妻チヨ、敏夫(三十)春男(十)義人(七)武夫(三)定治(一)　松江(九)　梅代(九)　正子(五)

亦賀爲一　嶋根縣美濃郡鍊手村
明治十六年生四十二年紐育上陸、大正七年來サンタフイ鐵道に機械師、布市に三ロット、墨國に農園百廿英加及宅地十ロット所有

的場松太郎　廣島縣佐伯郡飛渡瀨村
明治九年六月生、同卅三年渡米、沙港に六年、スタクトンに五年、サンノゼ地方に七年、メーフイルドに二年農業に從事、家族妻ミツノ

的場直矢　廣島縣安佐郡緑井村
明治廿年生、卅八年ビクトリヤ上陸、南下して羅府郊外トロピコに苺園經營二年、後數ケ所にて野菜耕作し大正七年來現所に五十五英加の野菜園を兄弟協同經營中、家族妻靜野外二男一女、弟熊二(廿八)妻いさの一男一女、末弟重喜(廿五)及妻するの

的場實藏　岡山縣吉備郡阿曾村
明治卅二年渡米、大北鐵道會社ホーマンとして二十四年間勤續し

的井角次郎　山口縣玖珂郡柳井町
明治八年生、大正七年再渡米、爾來現地に於て現金借地農業に從事す、自動車一臺及馬三頭を所有す

的井澤一　廣嶋縣廣嶋市觀音町
明治十七年生、卅八年渡米、ダイニューバ、リードレーに於て旅館及玉場を兼營十年現今四十英加の葡萄園を管理す、妻及一男三女

的野久吉　福岡縣早良郡壹岐村
大正二年渡米、央州を經て大正四年加州に移り農園働、請負業及農產物仲買に從事し大正九年より現地にて苗木業を經營す

松原幸次郎　和歌山縣日高郡比井崎村
明治十五年生、卅一年英領に渡航、卅八年加州に入り桑港に勉學二年、當地方に定住十數年現に野菜園卅英加經營、妻勝野及二男一女

松原萬藏　熊本縣玉名郡米富村
明治三年生、廿三年渡米、羅府にありて後ち佐市郊外に定住し大根、赤茄子五十英加栽培、家族妻きくに子、次男鶴雄(二十一)三男保

松原佐一　山口縣都濃郡德山町
明治卅二年南米秘露渡航、英領カナダに轉航、卅七年入米、現住地にホテル經營、大正八年白婦人と結婚し一女を擧ぐ

松原伊三郎

山口縣大島郡小松町大字開作
P. O. Box 176, Isleton, Cal.

慶應元年九月生、明治廿一年布哇に渡航し居住する事五ケ年、マウイ島、マカラヤのレスプリンテイ會社にホーマンとして就働す、同廿六年米大陸に轉航し、太平洋沿岸濠船會社の乘組員となり翌年來住後屢々聘せられ邦人十數名を引率して三ケ年間に十三回の航海を爲す、此の間アイルトンにて荒廢不毛の土地八百廿英加の開墾を契約し始業一年にして五百英加を開拓す、同廿九年葡萄耕作研究の爲め邦人十四名を連れ南加羅府及び中加フレスノに赴き季節の間を鐵道に就働三ケ年にして再びアイルトンに戻り百英加及び百六十英加の二農園を經營す、越えて同卅五年アイルトン市内に山口屋旅館を開業し經營する事玆に廿ケ年、大正四年アイルトンの大火災に際會し全市と共に烏有に歸す、現建物は六年前の新築にして完備せる客間三十を有す、當地方邦人今日の發展は實に同氏等に負ふる處甚大なり、常に公共事業に盡瘁し現在アイルトン日本人會參事員たり、家族妻ツエ(四十五)長男忠雄(十七)日本在住、次男爲喜(八)米國出生あり

松原澤一

廣嶋縣高田郡郷野村
Rt. 1, Box 232 A, Fresno, Cal.

明治十八年生、同三十九年桑港上陸、數年沿岸地方及中加にて苺園經營、大正九年歸國妻小雪同伴再渡米以來現住地にて苺園經營

松田福二郎

山口縣玖珂郡高森村
644 Emerson St., Palo Alto, Cal.

明治七年生、同卅九年渡米、各地にて洗濯業に從事し大正七年パロアルトに於て再び洗濯業開始す、家族妻キク、長男數男、長女ユリ

松田五郎

熊本縣下益城郡西砥用村
Rt. 1, Box 381, Gardena, Cal.

明治五年生、同三十八年渡米、羅府地方に到り農業經營今日に至る、其間一度歸國再渡米す、妻ミネ、勇、則行、和行の三男あり

松田龜二郎

岐阜縣武儀郡關町
1816 Post St., San Francisco, Cal.

東京國文社にて印刷業を修得し千九百六年渡米、現に東海活版所を經營す、音樂美術に趣味を有しバリトンの名手たり、妻美代子

松田紋藏

福井縣坂井郡鷹巢村
Cor. 13th & Market Sts., Tacoma, Wash.

明治十九年生福井縣小濱水產學校出身華州タコマに定住タコマ農產會社創立經營現住に至る、家族妻春野、正雄(四)照子(七)駒子(一)

松田庄之助

和歌山縣海草郡松江村
Rt. Box 120, Concord, Cal.

明治十二年生、三十二年渡米、ソ郡にて十五ケ年農業經營、コ郡移住後佐藤氏と四十五英加の果樹園を共同經營、妻勝枝及一男二女

松田未吉

廣島縣廣嶋市江波町三四三
Rt. 4, Box 205, Petaluma, Cal.

明治三年生、同四十年渡米、爾來ソノマ郡に定住土地十一英加半所有、林檎乾燥業、ポテト耕作、及び養鷄業に從事し現に八千餘羽を飼養す、數年前エンタープライス養鷄會社を組織し自ら社長、長男稔氏副社長たり、三年前チヨ子の土地を購入す、ソノマ郡日本人會參事員たる久し、家族妻イチ、長男稔(卅年生)大正八年結婚、嫁ミツヨ、マツヨ(卅三年生)榮(卅五年生)ミツル(卅六年生)キミ子(卅九年生)チヨ(四十一年生)スエコ(四十四年生)ヒロエ(大正四年生)利子(同六年生)

(松)

松田大平 熊本縣菊池郡西合志村
明治十六年生、同三十七年渡米、ワイオミング州にて數年勞働後羅府を中心に農業經營今日に至る、妻モ、エ及信義、香、忠人あり
Rt. 2, Box 119 A, Gardena, Cal.

松田貞市 鳥取縣東伯郡南谷村 [Cal.
明治廿年生、四十年桑港上陸滯在一年、コロラド州に至り勉學三年沙港に商業一年、羅府に來り北米鮪鑵詰會社に勤續三年、野菜鑵詰會社に二年の後義兄杉本清太郎氏(廿一年生)と協力現所にデンバー・ホテルを買收經營今日に至る、家族あきの、長女つる(二)伊夫(一)杉本氏妻よし子、長女きよ子(二)
300½ S. Los Angeles St., Los Angeles,

松田俊春 廣嶋縣加茂郡西志和村志和西
明治廿一年生卅八年渡米現所附近に農業大正四年再渡米華村廣島や旅館經營二年後二弟俊奏、進と共同廿英加借地苺種子物耕作中
Rt. Box 47 B, San Juan Bautista, Cal.

松田午三郎 長野縣北安曇郡池田町
千九百一年二月渡米、暫く桑港にて學僕を爲し渡米の目的たる製絨業研究にかゝりたるも果さず、羅府に赴き浦田毛佐二郎氏と美術店並に洋服店を經營中、日露戰役に應召、再渡米後前業を繼續す、大正三年來ワツソンビル市にて紐育生命保險會社の代理店を營む、家族妻靜子の外、環、澤次、寅三郎、晴十の四男と敏子、美根子、花殘月の三女にて何れも米國に籍を有す、一家九名永住の決心にて故國の養父母には扶養の途を立て置けり、現住所市街宅地家屋を所有す
105 Main St., Watsonville, Cal.

松田槌松 廣島縣安藝郡矢野村
明治十九年生、三十九年渡米、ピスカデロより當地に來り大根契約に從事、本年は百英加現金借地す、家族は妻ユキエの一男一女
P. O. Box 12, Gonzales, Cal.

松田和之助 高知縣吾川郡弘岡上ノ村
明治十四年生、同四十年墨國より布市に轉じ農園經營、十年前現所に移り現在十二英加の野菜園を經營、妻磯龜、渉、靜子、百合子
M. K. B, Box 51, Sacramento, Cal.

松田八十吉 岡山縣赤磐郡可眞村
明治十二年生、同卅九年渡米、オレゴン州鐵道に就働、同四十三年現所に轉じ五十三英町果樹園經營、家族妻タキヨ外三男一女
Rt. Box 57, Auburn, Cal.

松榮吾平 廣島縣山縣郡戸河内村
明治四十年渡米、各地にて勞働に從事する事四年、後ち現住地に轉じ專心農業經營十餘年現在に到る
P. O. Box 126, Torrington, Wyo.

松枝博明 愛知縣丹羽郡犬山町
明治十六年生卅六年渡米、通學三年後靴工業に從事十五年、現住宅敷地所有、家族妻早菊、長男博正、長女千代子、次男光明、三男精一
427-9 Geary St., San Francisco, Cal.

松枝清 佐賀縣三養基郡三河村 [Stockton, Cal.
明治廿三年生、四十年渡米、桑港及須市に洗濯所經營、大正六年須市河下諸島に農業に從事し前記にて日本人主任として勤務す
8 Bacon Tract, Care C. M. B. Co.,

松藤文作

明治五年生、同廿九年渡米、直ちに本郡に來り現住所に於て十英加を現金借地にて野菜園を耕作十二年に及ぶ

長崎縣南高木郡口ノ津町
R. Box 139, Kifer Rd., Santa Clara, Cal.

松廣新雄

明治卅二年生、大正三年岳父銀五郎呼寄渡米、父の事業を補佐す農業に從事す、當地方のパイオニヤたり、妻ひろ(十七)

廣島縣佐伯郡大竹町
P. O. Box 47, Acampo, Cal.

松穗馬太郎

明治十六年生、同卅三年渡米タコマ港に上陸す、最初北西沿岸地方にて鐵道勞働に從事す、同卅四年加州櫻面都河下コートランドに來住し研究的農園勞働後農園經營に手を染め苦心奮闘茲に廿有餘年現に數ケ所にて三百餘英加のピーチ、ペヤー、チエリー、プラム、アツプリカツト等の果樹園を經營し、傍ら大正七年より和洋食料品雜貨店を兼營今日に及ぶ、氏は當地方先住の元老にして常に公共に盡瘁し現にコートランド日本人會々計の任にあり、大正八年一時歸國し同年再渡米す、家族妻たき子あり

和歌山縣那賀郡山崎村
P. O. Box 47, Courtland, Cal.

松井秋登

明治卅六年渡米、ガータロープに於て二百數十英加の砂糖大根を耕作する事三年後羅府在住二年再びガタロープに歸り大正四年現所に來り果樹園を四十英加經營中

廣嶋縣佐伯郡平良村
P. O. Box 90, Hardwick, Cal.

松井長藏

明治十二年生、卅三年美港上陸、加州に入り現住所附近に定住苺耕作を專業とす、妻タツ、サツキ(八)キヨキ(五)正義(三)の子女あり

熊本縣鹿本郡米野岳村合里
R. I. Box 28, Watsonville, Cal.

松井小次郎

明治八年生、卅五年渡米、櫻府地方にて農園經營後亞郡に土着し農業に從事す、當地方のパイオニヤたり、妻まつ及三男二女

熊本縣玉名郡横嶋村字京泊
P. O. Box 68, Mt. Eden, Cal.

松井仁平

明治十五年生、卅三年渡米、サンタクルーズに五年在留後現地に定住、苺栽培と林檎の荷造に從事今に及ぶ、妻ミドリ、長女 靜子(六)

熊本縣鹿本郡米野岳村合里
R. I. Box 28, Watsonville, Cal.

松井隅藏

明治四年生、大正二年渡米、加州バイセリア市に於て洋食店を經營し同九年ウツドレーキに轉住し爾來レーヨー葡萄園二千四百英町を共同にて經營す、同園は現時年產額四拾二萬弗を有す、外に九名の共同者あり、過去三年間ツラレ郡日本人會參事員たり、家族長男隆治あり

山口縣大島郡蒲野村
R. A. Box 165, Woodlake, Cal.

松井辰之助

明治十三年生、卅五年渡米、羅府に商業十一年、大正七年再渡航後グロサリー經營五年現地に同業經營三年、妻カツ、備(七)八重子(五)

滋賀縣滋賀郡小松村大字北小松
229 E. Seaside Blvd., Long Beach, Cal.

松井辰彦 熊本縣上益城郡甲佐町 [Cal.
明治三十三年生、大正六年渡米、父の呼寄により渡航しサリナスに定住學僕又は農園に就働せり Care Mrs. Z. D. de Nivernais, Belmont,

松井俊一 廣島縣廣島市鷹匠町
卅六年桑港上陸、布市に來り料理店經營七年、羅府に同業經營八年後農界に入り傍ら農產物仲買及び苗木栽培等に從事す R. A. Box 91, Parlier, Cal.

松井壽治 福岡縣三潴郡荒木村
明治十九年生、卅九年渡米、事務員、大正六年佐市農會及日會書記、同七年佐市日會幹事、同九年來須市江崎氏事務所在勤、妻ゆたかモネタ日會幹事こなり、大正十年拾月觀光團長として歸國せり 116 E. Church St., Stockton, Cal.

松井吉五郎 山口縣大島郡家室西方村
明治十年生、卅二年渡米、櫻面都地方に定住、八年前より現所に野菜園十二英加經營、家族妻ツル子(共)行男、三代子、安次、昇 3620 H St., Sacramento, Cal.

松井由良 和歌山縣海草郡楠見村
明治十三年生、卅四年渡米、直に當地に來り專心農園借地經營契約耕作等に奮闘する事玆に十餘年現に數十英加の葡萄を耕作す Rt. B, Box 7, Selma, Cal.

松川信正 愛知縣海部郡市江村
明治廿一年生、卅九年渡米、勤勞二年商業經營後農園經營數年、現地アスパラガス二百英加耕作四年、河下日會役員、妻アサオ(十九) Rt. Box 44 A, Walnut Grove, Cal.

松川德市 廣島縣神石郡油木村
明治十六年生、三十二年渡米、桑港五年、市俄古、フロリダ、紐育に商店經營、大正元年以來現地にて雜貨商經營、家族妻こま子及二女 36 S. Wabash Ave., Chicago, Ill.

松木孫藏 香川縣大川郡富田村
明治九年生、卅四年渡米、卅七年歸國征露軍に從軍、卅九年再渡米、テキサス州に農業し四十一年南加帝國平原に移住瓜園を經營 P. O. Box 34, Heber, Cal.

松木採彦 熊本縣玉名郡長洲町
明治四十年九月十五日渡米、農園を經營し、或は南加大學に遊び、モネタ日會幹事こなり、大正十年拾月觀光團長として歸國せり P. O. Box 65, Moneta, Cal.

松隈助次 佐賀縣三養基郡麓村 [Stockton, Cal.
明治廿六年生、大正二年呼寄渡米、羅府に居住三年、大正七年ベーコン島に移住現在農園七十五英加を共同耕作す 一 Bacon Tract, Care C. M. B. Co.,

松見大八 熊本縣飽託郡本山村
明治卅二年七月渡米、沙都中學卒業後古屋商店に入り現に支配人たり、北米日本人會部長、西北部聯絡日本人會々長こして沙都及び西北部同胞のために盡瘁す 216 2nd Ave. So., Seattle, Wash.

松見萬次郎 東京市京橋區木挽町一ノ一四
明治廿九年生、芝中學校卒業、大正五年墨國サリナクルズ上陸、ベラクルズに四年居住、大正九年メキシカリ市に移住商業に從事す P. O. Box 327, Calexico, Cal.

松本福次郎 山口縣熊毛郡平生町
明治十六年生卅五年轉航長濱に十年、沙港に三年、大正四年再渡米
ハンホードに洋食店經營、現在苗木廿英町耕作、妻キミ一男三女
Rt. C, Box 278, Orosi, Cal.

松本賀作 熊本縣天草郡一町田町
明治卅八年渡米、羅府西卅七街に加州植木園開業、大正七年現所に
移轉擴張今日に至る、羅府日會、熊本縣人會、上町學園役員に歷任
2801 W. 7th St., Los Angeles, Cal.

松本源吾 熊本縣玉名郡鍋村
明治十八年生卅八年渡米、學僕生活後現地に來住野菜耕作、大正九
年歸朝再渡米現に花園業を經營、妻スエ子、次女幸子、三女アヤ子
P. O. Box 25, Burnett, Cal.

松本軍一 廣島縣佐伯郡油見村
明治二十七年生、同四十一年父松吉氏の呼寄に依り渡米、父歸國
後大正九年より現住地附近に於て葡萄園八十英加の經營に從事現
在廣島屋旅館主たり、櫻亞日本人會參事員、家族妻淑子、長男輝
雄(七)(在日本)長女靜枝(三)次女喜代(一)あり、實弟登(七)妹絹子
(十八)渡米同居
20 N. Main St., Lodi, Cal.

松本熊太郎 廣島縣佐伯郡木野村
明治十七年生、卅六年渡布、卅九年大陸轉航、爾來各地に轉農し
大正六年來廿英町を所有す、家族妻スミヨ、女トシ子、メイ
P. O. Box 36, Cressy, Cal.

M の部

松本弘勢 京都市
明治十一年生、卅一年渡米、桑港福音會に三年、大正四年再渡米
ゾナを經てレフスノ市に來住最近三ケ年フレスノ印刷所を經營す
1431 Kern St., Fresno, Cal.

松本廣繁 和歌山縣海草郡貴志村
明治十八年生、卅七年渡米、農業、千九百十三年果樹園五十二英加
を購入果實栽培に從事、大正八年歸朝翌年妻同伴渡航上陸前死亡
Rt. 1, Box 15, Winters, Cal.

松本嘉太郎 廣島縣賀茂郡廣村
明治卅三年生、大正八年實父久吉の呼寄に依り渡米、直に須市河下
諸島に居住、最近キング島に於て農園百廿英加を共同にて經營す
6 King Isl., Care C. M. B. Co., Stockton, Cal.

松本角次 廣島縣佐伯郡安村
明治四十年渡米、櫻府にて果樹園五十五英加を請負耕作五年後羅
府に來住し大正十年來現地にて葡萄園十英加歩合耕作す
Rt. 2, Box 79, Dinuba, Cal.

松本漢語 大分縣宇佐郡北馬城村
明治十六年生、同卅五年渡米、勞働四年後三十九年布市に來住書
籍店を開業し經營今日に及ぶ
1535 Kern St., Fresno, Cal.

松本勝城 愛媛縣西宇和郡矢野崎村
明治三十六年シアトル上陸、四五年沙港滯在、四十二年スポーケ
ンに移住洋食店に活動目下パレス洋食店經營、現日會役員、妻寛

松本勝三郎 和歌山縣海草郡湊村
明治九年生、卅年渡米、亞郡に定住農園及墟濱に就働し現地に和洋食料雜貨商松本商會經營廿餘年、日會役員たり、妻房子及一男三女
P. O. Box 125, Alvarado, Cal.

松本金十 熊本縣宇土郡花園村
明治十五年生、卅八年布哇上陸、翌年轉航、沙港在住十年後現所に來り野菜耕作現に卅六英加を栽培す、家族妻いし及び二男一女
Rt. 6, Box 57-B, Los Angeles Cal.

松本久吉 廣嶋縣賀茂郡廣村
舊姓川崎、明治七年生、卅七年渡米、七年沙港居住、大正二年再渡米須市河下に農業に從事九年キング島に玉葱耕作妻タヨ長男小太郎
6 King Isl., Care C. M. B. Co., Stockton, Cal.

松本孫太郎 山口縣玖珂郡川下村
明治十二年生、卅八年桑港上陸、四十二年不老林に來り苺園を借地經營、大正十一年須市に移り玉葱四十英町耕作、妻ヨシヲ及三男
24 McDonald Isl., Stockton, Cal.

松本萬次郎 廣嶋縣豊田郡東野村
明治八年生、卅四年渡米、各地勞働に從事する事數年、沙港地方に於て養鷄牧畜經營、八年前現所に移りて專ら農業に奮闘し努力の効あり大正八年八十英加の土地を得六十英加の借地と共に目下葡萄園を耕作中、家族妻ヒロ
Rt. A, Box 68, Dinuba, Cal.

松本政一 香川縣中多度郡廣島村
明治十三年生卅二年渡米、間もなく羅府に來り商業其他に從事する事十餘年、昨年現所に百五十英加の野菜園を經營す、妻しげの
Rt. 1, Box 40, San Fernando, Cal.

松本仲造 岡山縣都窪郡撫川町
明治卅三年渡米、オクスナード市に住居十餘年、目下旅館床屋及球場經營の傍ら三百英加の農園を經營す、家族妻カメ子、長女千代子
707 Saviers Road, Oxnard, Cal

松本光 熊本縣飽託郡高橋町
明治四十一年渡米、三四の事業を企てたるも見事失敗に歸し遂に意を決して方向を轉換し言論界の人となる、此の間實に八ケ年常に識見ある批評家として南加に名をなし就中世辭と遠慮なき言論に至りては一部有志の膽を寒からしめたり、多年週刊大正時報を主宰し又た羅府新報社に記者たり、後朝日新聞社主催の母國觀光團に幹事として歸朝し、妻同伴再渡米爾來言論界を去り大正八年再び實業界に現はれ果物農產物店の經營に次ぎ大正九年時恰かも羅府否全米を通じ家屋不足の聲喧しく殊に東部事業界不振に伴ひ羅府に入り來る者續々たり茲に於て日白人を問はずホテル止宿者の激增を見るに至りホテル業の繁榮期に際會す、豫て豪放なる性格の所有者として全力を斯業に傾注せる結果旭日昇天の勢を以て幾多同業先輩を凌ぎ昔日の貧乏大將變じて南加の成金と稱せらるゝに至る、現に一流のホテル經營の傍ら商業紹介業に從事す、家族は妻ハジメ及び長男明雄、次男次郎、長女民子あり
707 Saviers Road, Oxnard, Cal

松本隆一 嶋根縣八束郡千酌村
明治卅九年六月渡米、南加にて岳父と共に果樹園を經營し目下單獨野菜園を經營の傍ら購入地に果樹を栽培す、妻タカ外二男あり
Rt. Box 56, San Fernando, Cal.

松本三槌 山口縣玖珂郡玖珂村 Rt. 2, Box 46 A, Gardena, Cal.
明治卅七年渡米、華村に居住後羅府に移住大正二年現在地に野菜園十三英加經營、家族妻トナ子、勝(八) 信之(三)靜子(五) モ、ヨ(一)

松本繁藏 廣島縣佐伯郡玖玻村 P. O. Box 604, Palo Alto, Cal.
明治元年生、同卅九年渡米、豆腐製造業三ケ年後サンタクラ、郡に來住農園を經營し現在八英加苺園を借地す、家族七人

松本杉太郎 廣島縣蘆品郡國府村字中須 P. O. Box 64, Sebastopol, Cal.
明治九年生、卅九年渡米、ソノマ郡に定住し現地にて松本旅館經營の傍ら林檎仲買及乾燥業に從事す、妻トヨ、長男勇(七) 外一男二女

松本良市 廣嶋縣雙三郡三良坂村 1403 Market St., San Diego, Cal.
明治十九年生、卅九年渡米、桑港にて寶石時計商數年後一時歸國再渡米以來現地に定住食料雜貨店を經營す、妻芳子外良雄、民子あり

松本亮之助 和歌山縣海草郡松江村 Rt. A, Box 120, Orosi, Cal.
明治廿三年生、卅九年渡米、羅府にて商業に從事し大正四年中加に移り現在葡萄園八十英加を經營す、兄唯一大正九年渡米せり

松本誠一 岡山縣邑久郡大伯村 Rt. A, Box 178, Cupertino, Cal.
明治十二年生卅七年渡米加州現住地ライト氏農場監督勤務十四年後同場內に獨立農園經營傍マウンテンビューに苺園自營妻たみ子

(松)

松本勢治 高知縣吾川郡諸木村 Rt. 1, Box 43, Sacramento, Cal.
明治四十年渡米、加州櫻府附近にて野菜園廿五英加經營、大正二年妻年尾、長男勢枝(十五) 渡米、長女米子(五) 次女芳子(三)米國生

松本新太郎 廣島縣蘆品郡國府村 [Sebastopol, Cal. Rt. 3, Box 428, Care Oscar Haensch,
明治卅二年出生、大正元年渡米、爾來ソノマ郡に定住し現に林檎園廿八英町を經營す、妻フクヨ、長男秀夫(二) 長女エミ子(一) あり

松本周造 奈良縣吉野郡下市村 [Utah 138 W. 1st South St., Salt Lake City,
明治卅六年渡米、數年雜業に從事、卅九年羅府にて雜貨店開業、四十三年當地に轉居爾來食料雜貨店經營、家族妻安野(廿二) 四男二女

松本忠介 山口縣玖珂郡坂上村 Rt. 3, Box 38 A, Petaluma, Cal.
明治廿二年生、同卅九年渡米、櫻面都市にて運送業經營後ペタルマに來住、養鷄業に從事し現に五千餘羽飼養、妻キヌ子

松本竹松 和歌山縣東牟婁郡下里村 235 Powell St., Vancouver, B. C.
明治八年十月四日生、同廿九年四月渡航、爾來加奈陀バンクーバー市に居住し現に貿易業に從事す、家族妻トリノ及三男三女あり

松本篤二郎 熊本縣下益城郡年禰村 23 Kindge Tract, R. R. 7, Stockton, Cal.
明治廿五年生、卅三年呼寄渡米、王府、ジョンス嶋等に居住、大正二年來實父末喜共同百五十英加の薯を耕作す、妻千代登、女千賀子

松本德太郎

廣島縣蘆品郡福相村
101 E. Market St., Stockton, Cal.

明治八年生、同卅二年渡米、樓臺を中心として農業に從事する十餘年、大正十年須市に日本病院及藥舖經營、妻みね一男四女

松本豐吉

香川縣仲多度郡多度津町
805 Franklin St., Oakland, Cal.

渡米前仲多度郡養蠶傳習所理事、善導寺生命保險會社々長、積善同盟互濟銀行頭取、讃岐海陸鑵詰會社々長、省通信書記たりしが明治卅七年三月投網五丈及大工道工携帶土着の決心にて渡米直に農業視察をなし後王府にて旅館、桂庵、食料品及雜貨商を經營、同卅九年十年の地上權を得家屋新築、同四十一年歸國妻及二男同伴再渡米す、大正二年建物並に商品全部を燒失す、後現住所に轉じ父子共同にて八軒の家屋をリースし旅館、桂庵、古物商、球場、倉庫業花菱商會を經營す、前王府實業團體理事、王府勞働協會副會長たり、長男久太郎は卅九年渡米通學の傍ら寫眞術を研究し王府にてアート・クラフト寫眞館を經營後桑港ハートリクス寫眞館の技師として在勤寫眞術に特効なる藥品を發明す、次男義雄大正九年ウイスコンシン大學に入學し電氣化學專門の傍ら無線電信の研究中

松本卯平次

福島縣安達郡太平村
P. O. Box 138, Zelzah, Cal.

明治十三年生、卅六年渡米、南加にセロリ園經營七年、ハリウードに花園六年、三年前より百英加の野菜園を經營、妻さこ外三男三女

松本和市

廣嶋縣深安郡御野村
Rt. 1, Box 78, Petaluma, Cal.

明治十六年生、卅三年渡米、ソノマ郡に定住林檎乾燥業後大正六年現地に養鷄業に從事現に五千羽飼養、妻チカ子、靜子(四)正夫(二)

松本若次

廣嶋縣佐伯郡地御前村
Rt. 2, Box 110, Los Angeles, Cal.

明治廿二年生、同卅九年渡米、當初學生々活數年、父若松歸國後單獨にて羅府に農業經營、自動車所有、家族妻テエ子外四男一女

松本保吉

廣嶋縣安藝郡仁保村
Rt. Box 75, Newcastle, Cal.

明治卅五年渡米、爾來農業に從事現所にて永く二百五十英加果樹園經營傍ら公共事業を補佐す、妻ヤスノ及び四男在學中

松本安太郎

神奈川縣橫濱市住吉町
Rt. 1, Box 45 U, Layton, Utah.

明治卅四年渡米、加州及當地にて農業經營十八年現在七十五英加經營、奥殿中央農會々計三年、家族長男正一、同妻しげの、次男保

松本與嘉市

廣島縣安佐郡三川村
945 F St., Fresno, Cal.

明治四年生、卅六年渡米、セルマ地方に二年櫻府地方に一年後當地方に農園の契約其他に從事し本年十月より布市に撞球場を經營す

松元仲四郎

鹿島縣始良郡加治木町
132 Utah Ave., Santa Monica, Cal.

明治十六年生、四十年渡米、羅府にて二年サンタバーバラにて四年ハリウツドにて三年大正十年來現地にて何れも洗濯業經營、妻トモ

松永武市 熊本縣下益城郡小川町井出口村
明治卅六年生、大正七年渡米、直に南加州に來り農業に從事し大正十年より農產物市場のホール・メンとして勤務す
P. O. Box 236, Venice, Cal.

松永大作 熊本縣鹿本郡米野岳村米野
慶應二年生明治卅二年妻奈志同伴渡米サリナスに大根耕作廿年大正九年現所に移り目下苺耕作に從事、立男(十九)メリエ(十七)務(十一)
Rt. 1, Box 28, Watsonville, Cal.

松永幸助 福岡縣三井郡三國村字津古
明治卅九年渡米、日露戰役に吾妻艦乘組員として從軍し渡米後麥嶺に居住庭園請負に從事す、家族妻つぎ子、長女政子
1642 Oxford St., Berkeley, Cal.

松永伴吉 靜岡縣庵原郡由比町東倉澤
明治卅二年生、大正六年渡米、桑港上陸後加州スースン果樹園に入り現に借地耕作九十英加、實弟竹松(廿)大正七年渡米共同經營
R. F. D. 6, Suisun, Cal.

松永多平 熊本縣鹿本郡山鹿町
明治十四年六月生、同卅六年九月桑港上陸、南加に於て羅府商業專門學校を卒業目下ミツドランド及びウインスローの兩ホテルを經營し傍ら紐育生命保險會社の公認代理人として活動し同會社より前後三回廿萬弗俱樂部員として米國東中部視察の優待を受く、妻ハツ子は熊本縣立高等女學校卒業後直に結婚目下一男を擧ぐ
424 E. 7th St., Los Angeles, Cal.

松永定太郎 熊本縣上益城郡秋津村字沼山津
明治十二年生卅二年渡米華央兩州に三年、布哇に四年、中加に四年在留後現所に定住、目下果實仲買及養鷄に從事、前日會長、妻フサ
P. O. Box 269, Santa Barbara, Cal.

松村忠次郎 山口縣熊毛郡大野村
明治十五年生、卅八年渡米、華村在留大正五年現所に山田幸槌氏と共同十五英加購入果樹園經營、妻イツノ、一男(七)愛子(三) 勉(二)
Rt. 24 A, San Juan Bautista, Cal.

松村旗祐 山口縣都濃郡末武北村
明治廿一年生、卅七年渡米、羅府郊外にて二年十二英加花卉耕作三年苺耕作、大正五年現所に移り農業に從事す
Rt. 2, Box 254, Compton, Cal.

松村百太郎 廣嶋縣安佐郡山本村
明治五年生廿七年布哇渡航、卅四年轉航、中加に來住葡萄園八十英加經營外に共同四十英加購入、佛教會評議員、妻たきよ及二男三女
Rt. E, Box 50, Fresno, Cal.

松村喜一郎 廣嶋縣廣島市愛宕町
明治十四年生、卅五年沙港上陸、居住二年後加州に轉住しフレスノ市にて商業に從事する事半年にして須市河下シヤム島に移住農園經營半年餘後當地に來住農園開拓に從事し四十三年母國訪問翌年再渡米現所に定住十餘年、現に果樹園百卅英加及葡萄園百英加の大農園を經營す、現に樓臺日本人會參事員にして農事部委員たり、家族妻りゆう(廿三)浩(十)君子(七)在日本、よし子(五)を手許に愛育す
Rt. 1, Box 70, Acampo, Cal.

(松)

松村萬次郎 熊本縣飽託郡内田村 [Antioch, Cal.
明治卅五年布哇渡航卅八年轉航、事業經營十余年、現在アスパラガス三百英加歩合耕作、四十三年妻呼寄大正七年正人呼寄、二男三女 Kentucky Landing, Twitchell Isl., P. O.

松村佐六 廣島縣安佐郡原村字西原
明治十八年生、卅八年渡米、愛州に居住後加州に移住、サリナスに甜菜栽培、現住地に農園卅五英加經營、妻八重子、隆(四)八千重(五) Rt. 2, Box 30, Los Angeles, Cal.

松宗京次郎 廣嶋縣安佐郡中原村字城
明治十七年生、卅三年渡米、四十二年サラトガに來住雜貨店及洗濯業經營今日に至る、主こして米人を顧客こす、妻ハルの外二男四女 27 Sausal St., Salinas, Cal.

松根勝一 山口縣熊毛郡田布施村
明治十三年生、卅九年布哇轉航、爾來現地在住大正八年歸國翌年再渡航現にポテト、アスパラガス七十五英加經營、妻あや子(廿) P. O. Frodsham, Cal.

松野秀夫 和歌山縣海草郡松江村二八三
明治卅六年五月渡米、奥殿及須市にて日本料理店を開業、大正四年桑港に開業特有の技量を以て經營す、妻直枝、長男美佐一次男寶樹 1621 Buchanan St., San Francisco, Cal.

松野菊松 山口縣熊毛郡阿月村
明治八年生、三十八年渡米、亞郡地方にて多年胡瓜、トメト、豌豆等の農園を經營し現在野菜行商に從事す、家族妻きぬ昨年一時歸國 P. O. Box 2, Mt. Eden, Cal.

松野寒六 廣島縣高田郡可愛村
明治廿八年生、四十五年渡米、北加に農業、讃港に漁業の經驗あり、現在パームスに十八英加の野菜園經營、妻キナ、長男 清明(一) Rt. 1, Box 132, Palms, Cal.

松野三壽 熊本縣熊本市小澤町
明治十九年生、四十年渡米、長崎商業學校出身、勉學の爲め渡米、大正四年より加州メリスビルに於て商業に從事し今日に至る P. O. Box 700, Marysville, Cal.

松尾弘 長野縣下伊那郡大嶋村
明治廿九年五月生、大正六年四月、鄉里飯田中學校卒業、渡米後片桐商店に入り簿記掛り勤務の傍ら勉學目下高等學校五年在學中 224 E. 59th St., New York, N. Y.

松尾亥吉 福岡縣嘉穗郡桂川村
慶應元年生明治卅二年渡米、ブロードリックに居住、野菜園十七英加耕作、家族長男淺次郎(廿二)同妻マサノ、長男賢一(三)次男博一(一) P. O. Box 307, Broderick, Cal.

松尾熊二郎 和歌山縣海草郡湊村
明治十三年生卅八年渡米、果樹園に從業、借地耕作三年本年叔父東山吉次郎所有農園支配人こなる、妻きくく(四十二)熊一(二十)和夫(十六) P. O. Box 642, Vacaville, Cal.

松尾元一 廣島縣佐伯郡觀音村
明治十九年生卅七年轉航コーリンガ油田に四年一時歸朝大正三年再渡米以來當地に果樹栽培現に四十英加を經營中、家族妻及三女 Rt. A. Box 316, Selma, Cal.

松尾 禮藏 福岡縣築上郡西角田村 P. O. Box 63, Ryde, Cal.
明治十五年生、卅四年渡米、鐵道勞働四年後農園經營數年、現地に於てアスパラガス百五十英加及砂糖大根耕作二年、妻ヨシ長女アヤ子

松尾 新七 福岡縣糸島郡可也村 Rt. 2, Box 243, San Leandro, Cal.
明治十九年生、卅九年渡米、亞市にあり庭園請負をなす事數年、亞郡に移住後苺園經營現に二英加半栽培す、家族妻春子及長男勤

松尾 俊次郎 福岡縣嘉穗郡上穗波村 3919 Telegraph Ave., Oakland, Cal.
明治卅九年渡米、多年王府に在住して食料雜貨、青物商店經營、嘉穗協友會の爲め盡瘁、家族妻かずゑ及一男三女あり

松尾 守一 岡山縣都窪郡倉敷町 2900 Broderick St., San Francisco, Cal.
明治廿七年三月八日生、大正八年四月渡米、大正六年三月神戸高等商業學校卒業同年四月鈴木商店入店、目下桑港出張所勤務

松尾 敞 長崎縣西彼杵郡下長崎村 P. O. Box 92, Visalia, Cal.
明治九年生、同卅一年渡米、イリノイス州エヒンガン●オステン●アカデミーにて修學し卅七年セントルイス博覽會に日本出品協會の工藝部長に奉職す、卅九年加州に移りモンソンに土地を購入しエルバ農園を經營し現今ビジョ活動寫眞館を經營す、バイセリヤ市佛教會總裁、ツラレ郡日本人會々計監査役等常に公共の爲め盡瘁す

M の部

松尾 辰熊 熊本縣玉名郡平井村字上平山 P. O. Box 370, Burbank, Cal.
文久二年生、明治卅九年布哇より轉航、地方開拓者の一人にして現所に定住十六年現に苺園五英加を栽培す、家族妻じゆき

松尾 宇一郎 熊本縣上益城郡龍野村 P. O. Box 15, Del Rey, Cal.
千九百〇二年渡米、佐市に苺栽培三年、羅府附近に農業二年、中加デルレーに松尾商會を經營す、屢々布市日本人會常議員たり

松尾 與市 福岡縣宗像郡神興村 [Stockton, Cal.
二 Webb Tract, Care C. M. B. Co.,
明治十四年生卅七年渡米佐市に苺、トメト等耕作、八年後須市河下に二百廿英加、薯、コーン、豆等を耕作す、大正九年再渡米、妻百代

松尾 文治 廣嶋縣佐伯郡五日市町 400 105th Ave., Oakland, Cal.
明治廿三年布哇渡航、卅六年轉航、商業後花園業に從事し大正五年花園會社を組織土地三英加、家屋及五棟の温室を所有す、妻よし子

松岡 圓平 熊本縣下益城郡小野部田村 P. O. Box 284, Selma, Cal.
明治八年生、卅七年渡米、沙港一年後桑港を經て當地に來り果樹栽培に奮闘十余年現に葡萄園四十英加を經營す、家族妻及一男

松岡 源三郎 熊本縣八代郡有佐村 P. O. Box 176, Kingsburg, Cal.
明治卅八年桑港上陸、アイルトン在住請負事業十一年後當地果樹園經營に努力大正七年廿英加を購入現に經營中、妻及び一女

（松）

松岡伊平 廣嶋縣沼隈郡藤江村
明治六年生卅六年渡米麥嶺にて同胞金融界に奔走し現住所にて二英加の土地に七百十五呎の溫室花園を經營、妻リウ子及一男一女
R. F. D. 34, San Leandro, Cal.

松岡嘉一 廣嶋縣安佐郡祇園町
明治十五年生卅一年桑港上陸布市に來り搾乳業に從事卅六年歸朝翌年再渡米爾來當地に果樹園契約耕作に奮闘、家族妻及一男三女
Rt. A, Box 197, Fowler, Cal.

松岡松次 廣嶋縣佐伯郡觀音村
明治十八年生卅五年布哇上陸卅九年轉航ネバダ櫻府等に轉任大正五年以來現所に野菜園を經營、妻すみ及きく子、まさへ、光代、靜江
Rt. 6, Box 77, Los Angeles, Cal.

松岡萬之助 熊本縣飽託郡池上村字高橋
明治卅六年ポ港上陸來加後櫻府附近に農業に從事病氣八年後歸國妻帶再渡米現に商店經營十年大正七年歸國歸桑、妻ユキ、四男三女
740 Taylor St., San Francisco, Cal.

松岡峰治 德嶋縣勝浦郡小松島町
明治卅六年九月十六歳にして渡米、勉學五年、家內、農園勞働五年、バカビルにて果樹園經營七年、迎妻後日米新聞社營業部に奉職す
650 Ellis St., San Francisco, Cal.

松岡清二郎 和歌山縣東牟婁郡宮崎村
明治廿一年生、卅八年渡米、カンサス、デンバー地方を經て櫻府に移住し大正七年エビス旅館氷菓店經營、妻照子、男清、長女きみ子
302 K St., Sacramento, Cal.

松岡重吉 熊本縣天草郡宮地村
明治四年生、廿六年渡米、各地に勞働しバイセリヤに於て旅館及び玉場を兼營後農園契約をなし一昨年來七十英加果樹園經營中
Rt. A, Box 67, Reedley, Cal.

松岡末松 熊本縣玖摩郡人吉町
明治十八年生、四十年渡米、アイルトンに請負事業九年後當地果樹園經營、大正七年廿英加の葡萄園を購入現に經營中、妻及二男三女
Rt. A, Box 176, Kingsburg, Cal.

松岡與 東京市青山南町五丁目三十六番地
明治十四年生、四十一年渡米、美術雜貨商、大正六年現松岡美術雜貨店開業、家族妻フデ外長男與志男、住宅ジョイス街一二八
627 Grant Ave., San Francisco, Cal.

松岡藤內 福岡縣嘉穗郡上穗波村阿惠
明治廿五年生、四十一年渡米、灣東に在留五ヶ年後現所に定住大正十年度は富永富次郎氏と共同七十英加の大根請負耕作に從事せり
143 Main St., Watsonville, Cal.

松島源作 熊本縣八代郡宮原町
明治十九年九月生、大正六年十二月渡米、大正元年帝國大學農科卒業、渡米後大正七年より加州中央農會に奉職し今日に至る
Rt. Box 597, San Gabriel, Cal.

松嶋清之助
和歌山縣海草郡楠見村
Rt. B, Box 102 B, Visalia, Cal.

明治十年生、卅二年渡米、バカビルより南加リバサイドを經て羅府に居住し後ち中加布郡に於て農業に從事する事五ケ年、轉じてツラレ郡にて農業を經營し大正七年一時歸國再渡米す、爾來バイセリヤに土着し葡萄園六十五英加を借地經營す、家族妻コシヨ、長女綠、次女清子、長男清純あり

松嶋茂二郎
岡山縣御津郡平津村
54 N. 3rd St., Portland, Oregon.

明治卅七年五月渡米、數年にして日米雜貨商開業現に經營中、央州日本人會々長、同會々計、岡山縣海外協會支部長、帝國商會主たり

松島高彰
福岡縣福岡市東職人町
177 W. 93rd St., New York, N. Y.

明治十七年生、東山學院バプテスト神學校出身、千九百十三年渡米アイオワ州立大學齒科卒業紐育市に來り齒科醫開業今日に及ぶ

松下榮藏
熊本縣宇土郡高野浦村
Rt. Box 135, Auburn, Cal.

明治十六年生、スタクトン河下アイルトン、チヨチユラ等にて農業經營、大正十年現住地に移り果樹園卅一英加經營

松下源太郎
熊本縣宇土郡三角町
P. O. Box 255, Selma, Cal.

明治卅三年五月桑港上陸、初六年間獨學後九年苺園經營、大正元年歸國同六年妻セツ同伴再渡米以來機械學研究、發明機三品完成

松下市松
和歌山縣東牟婁郡下里村下里
Rt. 5, Box 28, Watsonville, Cal.

明治四年生、廿六年渡米、九ケ年諸州遍歷、卅二年再渡米後ライツに五年、佐市に十一年農業、大正九年現所に移り卅五英加藷歩合耕作中、妻こすゑ、時男(十三)光男(十一)敏男(九)めり子(五)勝郎(一)

松下伊勢治
高知縣長岡郡三輪村 [Stockton, Cal.
二 Bacon Tract, Care C. M. B. Co.,

慶應二生、大正六年長男種平氏の呼寄にて渡米、直ちに須市河下に定住現地に農園を經營す、長男迎妻の爲め歸國中

松下熊治郎
和歌山縣海草郡野崎村
Rt. A, Box 116, Gilroy, Cal.

明治十四年生、四十年現所に移り百十英加借地種子物耕作、妻キクノ、長男一郎、長女トキエ(二)

松下政太郎
大阪府泉南郡北信達村
Rt. Box 330, Sunnyvale, Cal.

明治十八年生、同卅六年渡米、加州サンタクラ、郡に居住大正元年現住地に移住赤茄子及大根園經營今に至る

松下周吉
大阪府泉南郡北信達村
r. C. Box 802, Salinas, Cal.

明治六年生、同卅五年渡米、當地在住十八年豆及大根を契約耕作し現にビーツ百十五英加豆百六十英加を耕作す、家族妻モト子

松下芳
青森縣三ノ戸郡八ノ戸町
619 Beacon St., San Pedro, Cal.

明治五年生、立教大學出身、廿七年移民監督濠洲行、卅年渡米、現に大阪商船、東洋滊船、米國軍艦其他諸船舶に食料品賣込業經營

松下善平 靜岡縣引佐郡都田村
明治十九年生、キヤピタル農産株式會社、大正八年八月四日創立、資本金二萬弗、一ケ年平均輸送高百貨車、買込高百貨車
909 4th St., Sacramento, Cal.

社員、新井廣太郎(滋賀縣)、木谷秀三(廣島縣)、鄉澤貞俊(新潟縣)
森光眷三(廣島縣)、小川藤馬(高知縣)、堀住軍治(熊本縣)、小川芳雄(福岡縣)

松谷儀太郎 和歌山縣海草郡湊村
明治十一年生、卅二年渡米、多年コ郡に居住して農業に從事し現在六十英加の果樹園を經營す、家族妻德子、長男俊一及正子、茂子
P. O. Box 745, Martinez, Cal.

松浦長次郎 大阪市東區內平野町
大正六年五月渡米、府立大阪商業學校卒業、目下三井物產會社紐育生糸支部長代理たり
25 Madison Ave., New York, N. Y.

松浦八藏 鳥取縣西伯郡外江村
明治十六年生、卅九年渡米、桑港、布市に在住四年當地に商業五年後農業に移り現に野菜園卅英加栽培、妻あさ及綠(七)操(三)章(一)
P. O. Box 370, San Fernando, Cal.

松浦勘次郎 滋賀縣高嶋郡朽木村
明治十五年生、卅三年渡米、桑港に勉學四年、現所日東商會經營十年後農事に奮闘四十英加購入目下百英加借地と共に葡萄園を耕作
Rt. 2, Box 190 A, Dinuba, Cal.

松浦十吉 福岡縣遠賀郡嶋郷村
明治卅八年渡米、佐市附近にて果樹園就働二年、ロスアルトス、グリフィン果樹園就働八年、大正五年より現金借地し農業に從事す
Care Palm Ranch Co., Wasco, Cal.

松浦孫太郎 熊本縣宇土郡郡浦村大字前越
明治廿一年生、卅九年渡米、當地方に來住農園に就働、大正十年現住所家屋購入、湯屋及玉場經營、家族妻もじう(艽)長女初枝(一)
P. O. Box 138, Isleton, Cal.

松浦政二 富山縣上新川郡堀川村
明治十九年生、卅八年渡米、沙市、羅府等に居住古物商舖を營み大正九年再渡米、ポ市定住古物商に從事す、妻香都枝、男 襄、世明
273½ Burnside St., Portland, Oregon.

松浦精一郎 廣島縣比婆郡東城町
明治廿年生、同四十年沙港上陸、當地に移住し農業に從事十五年現に百英加を經營し馬八頭を有す、妻ツルヨ(艽)二男一女
Rt. 3, Box A, Rexburg, Idaho.

松浦清千之助 廣島縣高田郡坂村
舊姓望月、明治十年生卅七年渡米不老林、樓臺にあり後須市河下オーウッドに六年大農經營後諸島に居住再渡米現在キング島に農業
6 King Isl., Care C. M. B. Co., Stockton, Cal.

松浦琢一

明治卅五年渡米、南加スメルザーにてセロリ耕作後エルモンテに轉住百二十英町のセロリ耕作、妻及二男二女あり
廣島縣安佐郡龜山村
Rt. 1, Box 173, El Monte, Cal.

松浦鶴吉

明治八年生、同卅五年渡米、バカビル果樹園に入り農業經營十數年現に百四十英加借地耕作、妻トキヱ(廿九)長男正(九)長女キフミ(七)
和歌山縣海草郡松江村
P. O. Box 512, Vacaville, Cal.

松浦八十吉

明治八年生廿五年渡米、桑港羅府に居住三年、中加及讃港に受負及商業十數年、大正七年帝國平原移住、瓜園百英加耕作、家族在日本
和歌山縣海草郡東松江村
P. O. Box 33, N. San Deigo, Cal.

松浦盧太郎

明治四十年布哇より轉航ネバダ州に來住諸種の事業に從事し大正七年迎妻二女を擧ぐ現に撞球場に就働撞球の名手たり齡未だ卅三
山口縣玖珂郡岩國町
P. O. Box 757, Winnemucca, Nev.

松浦用太郎

明治四十年渡米、洗濯業に從事する事十餘年、一時歸國再渡米後王府に居住し現に靴工場を經營す、家族妻カヲイ及一男あり
熊本縣宇土郡戸馳村
1703 12th St., Oakland, Cal.

松山汎

明治廿年生、卅九年渡米、プラサ郡にて農園經營、大正九年よりグラーデ及び自動車販賣並に修繕業を營む、妻紀美子、三郎、香代
和歌山縣那賀郡田中村字東大井
P. O. Box 522, Penryn, Cal.

松山喜一郎

明治十三年生、同卅九年渡米、專ら加州ツラレ郡に居住し大正八年一時歸國同年再渡米以來現地ウードレーキに定住し爾來專心レーヨー葡萄園二千四百英加を共同にて經營す、同園は年產額四十二萬弗を有するツラレ郡有數の農園たり、家族妻サツ及び長女正枝あり
岐阜縣郡上郡下川村
Rt. A, Box 165, Woodlake, Cal.

松山宗次郎

明治四十年渡米、三ヶ年各地に就働の後羅府に轉住し庭園業に從事大正三年現所にて植木園經營今日に至る、家族妻マサノ及二男
德島縣那賀郡福井村大字椿地
6264 S. Vermont Ave., Los Angeles, Cal.

松山德太郎

明治四年生、卅一年渡米以來農業に從事し大正八年より現地に旅館を開業し傍ら布郡に葡萄園二十英加會社組織にて所有經營中
和歌山縣那賀郡安樂川村
935 F. St., Fresno, Cal.

松山友藏

明治十一年生、卅五年渡米、始め農業に從事し千九百十二年より現地にてユー・エス洋食店を開業し傍ら地方にて農園を所有經營す
山口縣熊毛郡大野村
1809 Kern St., Fresno, Cal.

松坂兼次郎

明治十四年生、卅九年布哇より轉航、中加にて果物業經營後ローデング苗木會社に耕作部主任として勤續中、妻なみよ及一男一女
廣島縣安藝郡仁保村字日宇那
Rt. 1, Box 267 A, Fresno, Cal.

松坂佐吉 廣島縣佐伯郡五日市町
460 105th Ave., Oakland, Cal.
明治卅六年渡米數年商業に從事し爾來現所にゴールデンウエスト花園會社を經營し現に土地三英加、温室五棟及家屋を所有、妻ちよ

松崎壬吉 宮城縣加美郡色麻村
P. O. Box 517, Calexico, Cal.
明治廿五年渡墨農園及藥店等を經營し同九年以來メキシカリ市に居住家屋を新築所有して氷菓店を經營す

松崎一巳 熊本縣菊池郡加茂川村
Rt. 2, Box 83, Gardena, Cal.
明治十九年生、四十年渡米、日本人投資株式會社員として勤務數年後二年餘農業經營大正十年より仲買商を營む、妻ミツオ、長女綾子

松崎茂九郎 熊本縣下益城郡東砥用村
Rt. 1, Box 140, Idaho Falls, Idaho.
明治十年生、卅九年布哇經由渡米、鐵道働三年後當地に移住農業經營、馬五頭を有す、家族妻ユキノ(廿三)

松崎紫朗 東京府豊多摩郡澁谷町
1615 Oak St., Alameda, Cal.
明治十八年生、千九百十五年渡米、東京青山學院出身、東洋滊船會社桑港出張所勤務中、家族妻春江、和子(三)

松崎藤七 福岡縣築上郡八津田村 [Stockton, Cal.
22 McDonald Ist., Care C. M. B. Co.,
明治卅年生、大正三年實父重太郎氏呼寄渡米、勉學一年、大正六年現地に來住現に農園四十英加協同經營、妻千代香(廿) 重幸(一)

松坂彌二 滋賀縣東淺井郡下草野村西主計
Rabe Auto Tractor School 1505 Locust St., Kansas City, Mo.
自動車學校學生寄宿舍主任として學生募集の任に當り同時に一般働き口の周旋をなす

松崎與吉 福岡縣八女郡北山村
600 Laurel St., Hayward, Cal.
明治十年生、卅九年渡米、沿岸各地方にて農園を經營し三年前亞都に移住現在二英加半の苺園を經營す、家族妻すい及一男二女

松澤勝藏 東京府下品川町南品川一丁目
811 G St., Fresno, Cal.
明治十八年生、四十一年渡米、沙港にて洋食店、洗濯業等を經營し後現住地に移り自働車塗り替へ修繕及びタップ製造業經營中

馬屋原槌衛 廣嶋縣神石郡上村
Rt. A, Box 53, Fowler, Cal.
明治五年生、卅六年渡米、桑港須市附近に各數年在住後布市地方に來り葡萄園經營に奮闘昨年現所に廿英加購入耕作中妻及一男一女

米賀田初藏 熊本縣鹿本郡米野岳村
113 Lake St., Salinas, Cal.
明治四年生、二十九年渡米、農園就働數年後獨立農業經營十四年、本年は借地期間滿了の爲め中止す、當地方の元老たり、妻スエ

目黒忠助 宮城縣柴田郡金ケ瀬村
R. F. D. 114, Suisun, Cal.
明治二十二年生、同四年桑港上陸、スースン果樹園に入り農業十年現に六十英加借地經營、大正七年日會幹事勤務、妻ヤス(廿二)及秀子

命婦吉次郎

明治卅年生、大正六年渡米、現所に定住し現に四十英加の野菜園を經營す、家族妻カヲヨ、長女ミドリ(三)の外 父母の一家族同居

福岡縣三潴郡三潴村
Rt. 2, Box 637, Long Beach, Cal.

免田嘉一

明治十五年生、四十年桑港上陸、プラサ郡にて農業に從事し六年前より現住地デルパソに移り馬鈴薯卅英町歩の耕作に從事す

廣島縣佐伯郡觀音村
315 M St., Sacramento, Cal.

免田卯平

明治廿四年生、四十年タコマに上陸櫻面都地方にて農業に從事し六年前より現住地にて藷園五十二英加を耕作す、家族トメ、男義雄

廣島縣佐伯郡觀音村
Rt. 3, Box 293, Sacramento, Cal.

米良百彦

明治十年八月生、在米廿二年各種の事業に從事し現在農園を經營す、妻貞枝、長女輝子(六) 長男秀雄(五) 次男照男(一)あり

和歌山縣東牟婁郡那智村
Rt. 7, Box 482, Santa Ana, Cal.

道 久三郎

明治廿七年渡米桑港上陸、加州其他にて家内及農園勞働數年、同卅六年來當市にて洋食店開業、其間數回歸國、家族妻ハツ子(四十)

和歌山縣日高郡御坊村
60 W. Broadway, Salt Lake City, Utah.

道田彌市

明治卅三年四月渡米農業に從事し大正三年洋服洗染所を開業し經營して現在に至る、魚釣を好む、妻ふじ子、長男稔、長女春子あり

鳥取縣西伯郡外江村
858 Cole St., San Francisco, Cal.

道先若太郎

明治八年生、三十八年渡米、亞郡マウントエデンに移住各農園に於て農事に從事にす、家族妻しめ及び一男二女あり

廣嶋縣豐田郡大崎中野村
P. O. Box 77, Mt. Eden, Cal.

緑 定次郎

明治十四年生、同卅六年渡米、桑港及羅府に在住數年、大正元年帝國平原インペリアルに移住、爾來農園を經營す、獨身

福島縣双葉郡浪江町
Rt. A, Box 202, Imperial, Cal.

三枝松一二

通稱康雄、明治十七年生、同卅九年渡米、ウイスコンシン州にて農業に從事し後桑港に來住現に料理店を經營す

東京市芝區松本町
801 Jackson St., San Francisco, Cal.

三垣與二郎

明治十四年生、卅三年桑港上陸、卅四年當地に來り一白人事業家の許に多數の勞働者を監督支配の任にある事十三年後自ら果樹園經營に志し努力奮闘の結果一九〇七年サンガーに四十英加農園を購入數年後是れを賣却再び八十英加を購入し廿英加を他に讓り一九一六年四十英加を購入し目下合計百英加を所有經營中、家族妻キタカ及び三男一女

岡山縣都窪郡加茂村
R. A, Box 103, Parlier, Cal.

三原再一郎

明治十七年生、卅七年渡米、桑港に學僕一年、大正三年現地に移り五英加を借地し養鷄業を營む、妻艶子(英六) 長女譽子(二)米國生

廣島縣廣島市大手町
Rt. 1, Box 42, Anaheim, Cal.

M の部

(命、免、米、道、綠、三)

三原茂數

明治七年生、廿八年桑港上陸、語學研究後櫻府、布市を經て南加熊本縣玉名郡長洲町
トロピコに來り苺園を經營し、同地方邦人農業家の元祖こす、奮闘 R. F. D. Box 239 A, Penryn, Cal.
する事十年餘苺王の名は北加の牛島、中加の神川兄弟こ共に並稱 237 E. 2nd St., Los Angeles, Cal.
され事業益々隆盛に赴くの時兩三年打續く大旱魃は水利問題より
一大蹉跌を來し同四十年事業放棄の止なきに至る、羅府市内に轉
住勞働數年、大正二年ホテル● ウエスレーを買收經營七年傍ら郊
外に伊藤氏等こ協同三百英町の農園經營二年、大正十一年前ホテ
ルを白川氏に讓り新に白人經營のローヤル及びヴアリングトン兩
ホテルを購入經營す、羅府日本人會參事員、縣人會役員等こして
公共事業に盡瘁す、家族妻親子及び千代子(十五)絹子(十)弘規(四)の
一男二女あり

三原末吉

明治元年生、卅八年三月桑港上陸、ソノマ郡に定住し林檎園卅五 廣嶋縣神石郡豊松村
英町經營外に林檎仲買乾燥業に從事す、妻ノブ子未だ子無し P. O. Box 427, Sebastopol, Cal.

三原善一

明治十六年生、同卅六年桑渡上陸後サンノゼーに來住白人家庭に 廣島縣深安郡法成寺村
就働の傍ら勉學する事四年南加に來り第九街野菜市場に活動四年 Rt. 2, Box 424, Burbank, Cal.
にして農業に志し四ヶ年前より現所に廿五英町の野菜類を栽培
す、大正五年一時歸國妻光代同伴翌年渡米し現在善雄(四)實(三)美
生(二)の三子あり

三川仙太郎

明治十五年生、卅一年渡米、加州に農業、卅五年歸國日露役從軍、卅 廣島縣安佐郡中原村
九年再渡米、現在廿英加の苺及野菜園經營、家族妻操、三男博(一) R. F. D. Box 239, Penryn, Cal.

三笠仁平

明治十五年生、同卅八年布哇轉航、專らツラレ郡に住し大正八年 福岡縣朝倉郡蜷城村
來苺園五英町及苗木十英町を經營す、家族妻ツネヨ、長男健吾 R. F. D. Box 7, Orosi, Cal.

三笠仁吉

加州アラメダにて三年、布市地方にて四年農業に從事、大正八年 福岡縣朝倉郡蜷城村
來現住地にて野菜園經營、妻マセ、長男秀雄、長女時子あり Rt. 2, Box 242, Gardena, Cal.

三鴨唯市

明治十五年生、四十年渡米、現所に定著、大正五年歸朝七年再渡米、 鳥取縣西伯郡賀野村
九年長男義晴(十八)を呼寄す、目下百十五英町借地大根、葱、薯耕作 P. O. Box 137, Guadalupe, Cal.

三上季造

明治卅九年墨國渡航、四十年入米、羅府郊外に定住農園卅英加耕 岡山縣兒島郡灘崎村
作後現地に移住農園廿二英加を經營す、妻繁子、男正志、米國生 Rt. 3, Box 875, Los Angeles, Cal.

三上孝太郎

明治卅八年渡米、中加にて四年間植木園經營、南加に轉住現所に十 千葉縣夷隅郡布施村
四英町借地、果樹栽培に從事し南加柿栽培者中の最大なるもの也 Rt. 3, Box 340, Burbank, Cal.

三上正男

島根縣邑智郡都賀村
Rt. 5, Box 953, Los Angeles, Cal.

明治四十年四月沙港上陸、同市及山中部に奮闘する事二ヶ年、同四十二年南加に轉じ農園を經營今日に至る、妻ヨシ子外一女あり

三上志茂

山口縣玖珂郡日積村
1508 O'Farrell St., San Francisco, Cal.

明治卅九年渡米、大正八年六月關西明鏡新聞並防長日々新聞米國特派員として再渡米爾來桑港に事務所を置き通信事務に從事す

三河嘉作

島根縣邑智郡口羽村
Rt. 6, Box 74, Los Angeles, Cal.

明治六年生、卅九年渡米、サンタクルーズに居住後羅府郊外に移住、大正八年來現在地に農園八英加經營、妻國子及正雄(六)敏子(三)

三木仲次郎

群馬縣甘樂郡新屋村字金井
P. O. Box 166, Redondo Beach, Cal.

明治十二年生、卅九渡米、南加に於て農園就働五年後獨立農園の經營に移り現に二百五十英加のピンズを耕作す、家族妻及び四女

三木友吉

和歌山縣日高郡湯川村
Rt. Box 58 M, Niles Cal.

明治十三年生、卅八年渡米、亞郡地方に多年在住して農業を經營し主として胡瓜及トメト耕作に從事す、家族妻留子及一男一女

三木雄造

愛媛縣新居郡垣生村
415 N St., Sacramento, Cal.

明治十三年五月生、同卅六年五月眼科學研究の爲め渡米、同四十三年櫻府にて眼科醫院開業、家族妻いち子

三牧秀彦

熊本縣上益城郡龍野村
Rt. 2, Box 45 B, Gardena, Cal.

明治七年生、卅七年渡米、爾來十數年南加州にて農業經營、目下カーゾンにて野菜園耕作、妻マキ、長男大七、次男秀之、長女サエ子

三森康二

石川縣江沼郡大聖寺町
501 Grant Ave., San Francisco, Cal.

明治廿六年一月生、大正元年八月渡米、明治四十五年神戸高商卒業渡米後直ちに大佛商會支配人として就任し今日に至る、趣味圍碁

三森定雄

熊本縣鹿本郡八幡村大字熊入
Rt. Box 20, Loomis, Cal.

明治廿年十月生、卅八年渡米、プラサ郡にて農業し大正八年來現所に百二十英加の果樹及葡萄園を經營す、家族妻マッ子及俊雄(三)

三村飛佐藏

山口縣玖珂郡柳井町
Rt. A, Box 265, Orosi, Cal.

明治七年生、同廿九年布哇渡航、卅九年大陸轉航、中加ソルタナに移り邦人最初の旅館を經營し間もなく現地に葡萄園卅八英町を購入し爾來經營に努力す、家族妻ミツ、長女秋代は今秋布市專問學校に入學、長男一雄は高等學校に在學中、次男春雄、三男忠雄あり

三野榮松

香川縣綾歌郡松山村
Rt. A, Box 304 A, Selma, Cal.

明治廿三年生、卅九年桑港上陸、羅府在住八年後當地に來り專心葡萄の栽培に努力現に九十六英加を借地經營、家族妻ツルヱ及一子

三野 藤二郎

香川縣綾歌郡松山村
224 Boyd St., Los Angeles, Cal.

明治四十二年六月渡米、各地に奮闘し資金を得て南加に來住目下ローサンゼルス市內現住所に於てホテルを經營す

三野 富次

香川縣綾歌郡松山村字高屋
236 E. 2nd St., Los Angeles Cal.

明治八年生、四十二年桑港上陸、北加に二年後羅府に來りホテル●トモへを買收經營五年余、昨年同所を中川氏に讓り更にサンセット●ホテルを購入經營今日に及ぶ、副業として果實店を開業し長男常八氏經營に當る、家族妻よしの、長男常八(廿二)嫁すゑ子、次男金一(十七)

三尾 吉太郎

和歌山縣日高郡三尾村、
P. O. Box 38, E. San Pedro, Cal.

明治十五年生、四十二年晩香坡上陸、漁業に從事、大正元年渡米現住地に漁業を經營して今日に及ぶ、妻タネエ、父三尾宇之市

三澤 義三

長野縣上伊那郡伊那町 [Stockton, Cal.
9 Bacon Tract, Care C. M. B. Co.,

明治十五年生、卅九年渡米北加にて大根耕作五年、大正二年河下に入り同七年來玉葱卅英加耕作妻ミサヨ、米子(七)澄江(三)義人(一)

三島 臺太郎

東京府下豊多摩郡千駄ヶ谷町
337 Commercial St., Los Angeles, Cal.

明治九年生、卅九年沙港上陸、在住四年後加州に轉住、大正四年歸國七年再渡米、羅府に來住メイフラワ●ホテル經營後コンマーシャル●ホテルを買收經營、妻ふさ、章子(十六)在日本、文枝(五)太朗(二)

三島 鬼一

愛媛縣越智郡九和村大野
Rt. 1, Box 64, Elk Grove, Cal.

明治卅六年渡米、櫻府平原各地に活動したる後當エルク●グローヴ村に土着し既に七ケ年農業に從事す、現に葡萄廿一英町、果物園五英町、苺九英町、枯草廿英町を經營す、妻ハヅエ子、日本人會參事員、苺組合創立者にして重役なり、各種公共事業に盡瘁す、苺園は本年二十英町に擴張する計畫なり

三澤 實太郎

廣嶋縣佐伯郡大野村丸石
P. O. Box 46, El Modena, Cal.

明治十年生、卅八年桑港上陸、羅府に六七年滯在後十三年農業に從事トメト、ペッパー十二英加半經營、妻スエ、實美(七)清(二)あり

三野 常八

香川縣綾歌郡松山村字高屋
236 E. 2nd St., Los Angeles Cal.

明治四十年二月十八日渡米、同年十二月寶石、時計店を開業し經營して現在に至る、家族妻琴、長女柳子、長男實、次男美喜あり

三坂 鐵五郎

福岡縣糸島郡前原町字新田
Rt. 3, Box 28, El Centro, Cal.

明治六年生、同廿六年渡米、桑港にて學僕として勉學三年、アラメダ及布市に就働六年、羅府コーチユラに農業九年、大正四年帝國平原に移住現在農園八十英町を經營す、家族妻トラ、光惠(九)種彦(八)勝海(七)マキ子(五)雪子(四)正登(三)三男(一)米國出生あり

三島 臺太郎

東京府下豊多摩郡千駄ヶ谷町
337 Commercial St., Los Angeles, Cal.

明治九年生、卅九年沙港上陸、在住四年後加州に轉住、大正四年歸國七年再渡米、羅府に來住メイフラワ●ホテル經營後コンマーシャル●ホテルを買收經營、妻ふさ、章子(十六)在日本、文枝(五)太朗(二)

三島 鬼一

愛媛縣越智郡九和村大野
Rt. 1, Box 64, Elk Grove, Cal.

明治卅六年渡米、櫻府平原各地に活動したる後當エルク●グローヴ村に土着し既に七ケ年農業に從事す、現に葡萄廿一英町、果物園五英町、苺九英町、枯草廿英町を經營す、妻ハヅエ子、日本人會參事員、苺組合創立者にして重役なり、各種公共事業に盡瘁す、苺園は本年二十英町に擴張する計畫なり

三澤 實太郎

廣嶋縣比婆郡本村
R. A, Box 219, Kingsburg, Cal.

明治廿年生、卅九年沙港上陸、羅府在住一年後サンガーに八十英加葡萄園を經營、セルマに八年後當地に移り葡萄園を借地經營す

三野 喜作

山口縣玖珂郡伊陸村字大迫
1627 Buchanan St., San Francisco, Cal.

明治四十年二月十八日渡米、同年十二月寶石、時計店を開業し經營して現在に至る、家族妻琴、長女柳子、長男實、次男美喜あり

三坂 鐵五郎

福岡縣糸島郡前原町字新田
Rt. 3, Box 28, El Centro, Cal.

明治六年生、同廿六年渡米、桑港にて學僕として勉學三年、アラメダ及布市に就働六年、羅府コーチユラに農業九年、大正四年帝國平原に移住現在農園八十英町を經營す、家族妻トラ、光惠(九)種彦(八)勝海(七)マキ子(五)雪子(四)正登(三)三男(一)米國出生あり

三島 臺太郎

東京府下豊多摩郡千駄ヶ谷町
337 Commercial St., Los Angeles, Cal.

明治九年生、卅九年沙港上陸、在住四年後加州に轉住、大正四年歸國七年再渡米、羅府に來住メイフラワ●ホテル經營後コンマーシャル●ホテルを買收經營、妻ふさ、章子(十六)在日本、文枝(五)太朗(二)

三島 鬼一

愛媛縣越智郡九和村大野
Rt. 1, Box 64, Elk Grove, Cal.

明治卅六年渡米、櫻府平原各地に活動したる後當エルク●グローヴ村に土着し既に七ケ年農業に從事す、現に葡萄廿一英町、果物園五英町、苺九英町、枯草廿英町を經營す、妻ハヅエ子、日本人會參事員、苺組合創立者にして重役なり、各種公共事業に盡瘁す、苺園は本年二十英町に擴張する計畫なり

三島　貞治

明治十九年生、同四十年渡墨、炭礦に就働六年、大正五年ファレス市に移り商業經營、性音樂を好み現にファレス市音樂會々員たり
福岡縣糸島郡今宿村
Calle Vincente Guerrero No. 436 cd. Juarez, Chih, Mexico.

三島　德二郎

明治十一年生同卅八年渡米、南加にて蜜柑栽培勞働八年、一時歸國大正六年來現住地にて農園十五英加經營、家族妻ツギ及男子四人
福岡縣糸島郡今宿村
Rt. 6, Box 765, Los Angeles, Cal.

三角　德衛

明治十一年生、卅一年渡米、桑港にて寫眞館を經營し殊にコダック顯像工場は設備完全なるを以て知らる
長崎縣北松浦郡上志佐村
973 Market St., San Francisco, Cal.

三田村　瀨市

明治十八年生同卅六年渡米、加州中西部に十數年就働、大正三年帝國平原移住現在瓜園五十余英町經營、家族妻靜江、長女初代(四)
廣島縣佐伯郡河內村
P. O. Box 336, Imperial, Cal.

三谷　傳吉

明治六年三月生、家業は呉服商なりしが夙に洋服裁縫業に志し廿二才の當時第三回內國博覽會に出品せる丹精の洋服は有功第三等賞を得たり、同卅七年一月渡米桑港に定住し三谷洋服店を開業す翌々年東行紐育ミツチエル裁縫學校に修業歸店現在に及ぶ、家族妻通、男宜一郎、女利、愛、マリ、エミ、順
千葉縣印旛郡佐倉町
1683 Post St., San Francisco, Cal.

三谷　淺吉

明治九年生、卅六年渡米、翌年日露戰役に出征、卅九年再渡米主として現地附近に定住農業に從事す、妻モト子、呼寄せ長男茂(二十)
福井縣三方郡山東村
P. O. Box 217, Watsonville, Cal.

三谷　平太

明治廿年生、四十年沙港上陸、南加に土地所有農園經營五年後當市に商業三年、現に十二英加の野菜栽培中、妻政江　房子(三)　敏子(一)
香川縣仲多度郡白方村
4450 W. Adams St., Los Angeles, Cal.

三谷　要

明治十七年生、卅六年渡米、重にプラサ地方に農業に從事し大正二年より現所に果樹園數十英加經營、家族妻タツヨ及遠(八)　秀生(四)
廣島縣沼隈郡千年村
P. O. Box 354, Newcastle, Cal.

三谷　正義

明治十八年生、四十年渡米、建築設計並に工事請負の業に從事し傍ら建築大學通信科に籍を置き大正八年卒業住宅及敷地所有妻一枝
高知縣長岡郡西豐永村
1537 Post St., San Francisco, Cal.

三谷　光盛

明治廿年生、卅七年渡米、桑港附近に數年在り、羅府附近に數回農業を經營し目下パーチスに十二英加の野菜耕作、長男正昭(六)あり
高知縣長岡郡西豐永村
Rt. Box 144, Palms, Cal.

吉　吉太郎

明治七年生、卅三年渡米、亞郡、サリナス等を經て一九〇六年カーメル平原に來住し、爾來專心農業を經營す、家族妻ハルあり
福岡縣糸島郡雷山村
P. O. Box 579, Monterey, Cal.

三苫 李次 福岡縣糸島郡雷山村 P. O. Box 403, Heber, Cal.
明治十年生、同卅年渡米、王府に學童六年、大正二年帝國平原移住現在ヒーバーに農園經營三度歸國、趣味俳句、俳名迂川と號す

三苫 茂 福岡縣糸嶋郡怡土村 1516 Post St., San Francisco, Cal.
千九百七年渡米、千九百十六年加州大學卒業、千九百二十年シカゴ大學法科卒業、千九百二十一年より在米日會在勤

三苫 種雄 福岡縣糸嶋郡怡土村 1807 Post St., San Francisco, Cal.
明治十九年七月生、四十年渡米、爾來桑港市に居住現にシンガー裁縫ミシン會社及ビクトリヤ・レヴユー洋服形紙會社代理店經營

三苫 哲介 福岡縣糸島郡怡土村 Rt. 1, Box 40, Ault, Colo.
明治卅六年渡米、各地の農業狀態を視察し同卅八年格州の人となる、北格の元老にて常に社會事業に盡瘁す、妻てる、男新介、女つね

三苫 藤七 福岡縣糸嶋郡周船寺村字千里 2531 Blanding St., Alameda, Cal.
明治四十年渡米、庭園働き六ケ年、花園經營四ケ年、米國商業學校卒業後ブラウン氏フオースフエト會社に勤務、妻する

三井 實 長野縣諏訪郡富士見村 P. O. Box 132, Skykomish, Wash.
明治廿一年生、四十一年沙港上陸、現に華州スカイコミン大北鐵道のホーマンを就職し日本人五十餘名を監督す、妻シメ及二男一女

三井 友平 廣島縣豊田郡船木村 Rt. 1, Box 161, Palms, Cal.
明治十五年生、卅六年渡米、羅府附近に農業十七年目下廿五英加野菜園經營、妻サミ、靜雄(十一)ヒサ子(九)トシ子(九)マサエ(三)豊(一)

三苫 彌十 福岡縣糸島郡雷山村 Care Chas. Williams, Suisun, Cal.
明治十年生、同卅年渡米、ポ港上陸、加州に來住洋食店及養鷄業十年後果樹園借地耕作十餘年現に六十英加を耕作、妻の外三男二女

三留 伊藏 福岡縣粕屋郡山田村 Rt. A, Box 120, Santa Clara, Cal.
明治卅五年布哇渡航卅八年本土轉航加州櫻府郊外に定住苺園八英加自營、家族妻つる子、男正明、利明、女初野、芳野、千鶴子、壽滿子

三藤 政太郎 備後の國今津中町 578 Cedar Ave., San Francisco, Cal.
明治廿四年布哇上陸、歌舞伎元祖にして旭座を建設す、卅六年渡米演藝會を再興し會長たり、振附を傳授し衣裳及諸道具を所有す

三津井 佐助 山口縣玖珂郡岩國町 Rt. Box 157, Loomis, Cal.
明治卅一年布哇渡航、同卅九年桑港轉航、華村に苺耕作に從事し大正三年現住地に移り爾後果樹園經營に努力す

三浦大九郎

福岡縣早衣郡樋井川村
Rt. B, Box 319 E, Sanger, Cal.

明治十二年生、卅二年沙港上陸、滯在一年加州布郡に來住葡萄園經營、四十四年來數回葡萄園購入現に百英加所有經營

三浦兵右衛門

廣島縣御調郡奧村
16th & Y Sts., Sacramento, Cal.

明治八年生、同卅七年四月布哇渡航、同卅九年大陸轉航、加州櫻府附近にて農業經營、大正四年リバサイドにて野菜園十三英加經營、リバサイド農業組合役員、同日本語學校學務委員たり、家族妻けい子、長女智惠子(十八)次女睦子(十三)長男義明、次男徹、三男正(六)三女彌生(三)四女澪子(一)長女智惠子は音樂家ビリング孃につき音樂、繪畫を研究し天才の稱あり、現在師弟共同斯道研究所經營中

三浦勝藏

福嶋縣信夫郡瀨之上町
690 N. Lima St., Sierra Madre, Cal.

大正三年九月紐育上陸、滯英中歐洲戰亂突發しリバプール港より米國紐育港に轉航避難す、後南加に至り爾來花園業に從事す

三浦恭介

山口縣阿武郡東分村
1025 E St., Fresno, Cal.

明治十二年生、千九百七年渡米、桑港、アイダホ、南加及びフレスノ地方にて農業に從事し現にフレスノ市内にて請負業に活動す

三浦匡吉

福島縣安達郡小濱町
Rt. 1, Box 169, Acampo, Cal.

明治廿二年生、同四十二年渡米、現地に土着し現に十五英加の葡萄園を經營す、本年度收穫四千八百弗、家族妻キイ及一男一女あり

三浦乙一

廣嶋縣山縣郡八重村
Rt. 1, Box 217, Gardena, Cal.

明治十五年生、卅四年渡米、各州に奮闘、大正九年來現住地にて野菜、木苺園經營、家族妻キミ子、長男讓治(五)長女ツギミ(三)米國生

三浦晋次

廣島縣福山市相生町
Rt. 1, Box 627 C, Los Angeles, Cal.

明治八年生、同卅六年渡米、布市に共同野菜園經營後羅府に轉じ電氣會社に四年就働、大正二年來現住地にて野菜園を經營し現今卅英加を耕作す、ニューマーク日會副會長、同會計監査役、同學務委員、バンデナー農業組合長、南加廣島縣産業共勵會委員を歷任す、家族妻タミ、長男義男(廿)長女ヤナ(廿二)次女菊江(九)嫁靜江、孫澄子(一)あり

三浦辰次郎

青森縣三戸郡五戸町
230 Alvarado St., Monterey, Cal.

明治十四年生、卅五年渡米、桑港にて小中學を卒へ東部に遊學テネシー大學法學士たり、目下美術雜貨店仙臺商會經營、妻みき及二女

三浦常次郎

廣島縣豐田郡本鄉村
P. O. Box 974, San Pedro, Cal.

渡米後、北加中加地方等に於て農園就働、獨立農園經營後南加に轉住し現場所に於て過去十二ケ年農園經營今日に至る

三輪惣三郎

山口縣吉敷郡陶村
Rt. 4, Box 145, Bakersfield, Cal.

明治十五年生、卅九年渡米、各地に農業を經營し大正九年より現在地に於て葡萄園、野菜園等六十六英加を耕作經營中

三輪庄五郎 愛知縣海部郡八開村
明治十一年生、同卅三年渡米、初めウオーナッグローヴに蕎麥屋を營み後須市に來り同業經營五年、妻きみ、長男庄一、長女くに江
117 E. Lafayette St., Stockton, Cal.

三宅淺次郎 廣島縣安藝郡中山村
明治九年生、卅二年渡米、鐵道勞働一年後中加に來住農園經營、四
Rt. E, Box 109, Fresno, Cal.

十五年來現地に葡萄園六十英加經營す、家族妻うめよ及五男一女

三宅福次 岡山縣都窪郡庄村字矢部
明治三十七年渡米、紐育市ミツチエル洋服裁縫學校卒業、前後十
924 7th St., Oakland, Cal.

四ケ年の研究を積み目下三宅洋服店經營、家族妻重子及一男

三宅幾太 岡山縣御津郡大野村
明治十六年生卅三年渡米、桑港に洋洗業經營、マーケット洗濯會社
1085 7th St., Oakland, Cal.

重役として實務執掌八年、現にアウル洋洗所經營、妻高惠二男三女

三宅寛吉 岐阜縣惠那郡遠山村
明治十六年生、卅九年渡米、羅府新報に五年勤務、貿易業三年、大
P. O. Box 246, Heber, Cal.

正七年帝國平原ヒーバー移住現在農園を經營す、家族長男守克(五)

三宅孫市 福岡縣八女郡串毛村 [Park, Cal.
明治十九年生、同卅九年渡米、須市、櫻府及ロスアルト地方にて農
Box 80 D, Middle Field Road, Menlo

園に就働する事十數年、大正九年現地に來り爾來苺及野菜を栽培

三宅又次郎 廣嶋縣安藝郡中山村
明治十四年生、卅二年渡米、モンタナ州にて勞働三年後中加に轉住
Rt. D, Box 215, Fresno, Cal.

葡萄園を經營す、卅九年四十英加共同にて購入大正七年賣却同年

三宅淺次郎 廣島縣安藝郡中山村
明治九年生、卅二年渡米、鐵道勞働一年後中加に來住農園經營、四
Rt. E, Box 109, Fresno, Cal.

十五年來現地に葡萄園六十英加經營す、家族妻うめよ及五男一女

三宅福次 岡山縣都窪郡庄村字矢部
明治三十七年渡米、紐育市ミツチエル洋服裁縫學校卒業、前後十
924 7th St., Oakland, Cal.

四ケ年の研究を積み目下三宅洋服店經營、家族妻重子及一男

三宅幾太 岡山縣御津郡大野村
明治十六年生卅三年渡米、桑港に洋洗業經營、マーケット洗濯會社
1085 7th St., Oakland, Cal.

重役として實務執掌八年、現にアウル洋洗所經營、妻高惠二男三女

三宅寛吉 岐阜縣惠那郡遠山村
明治十六年生、卅九年渡米、羅府新報に五年勤務、貿易業三年、大
P. O. Box 246, Heber, Cal.

正七年帝國平原ヒーバー移住現在農園を經營す、家族長男守克(五)

三宅孫市 福岡縣八女郡串毛村 [Park, Cal.
明治十九年生、同卅九年渡米、須市、櫻府及ロスアルト地方にて農
Box 80 D, Middle Field Road, Menlo

園に就働する事十數年、大正九年現地に來り爾來苺及野菜を栽培

三宅又次郎 廣嶋縣安藝郡中山村
明治十四年生、卅二年渡米、モンタナ州にて勞働三年後中加に轉住
Rt. D, Box 215, Fresno, Cal.

葡萄園を經營す、卅九年四十英加共同にて購入大正七年賣却同年
歸朝翌年再渡米、現地にエム・ケー土地會社を創立し葡萄園四十英
加購入經營す、妻ゆき(大正元年渡米)及一男二女あり

三宅清一 廣島縣安藝郡中山村
明治廿一年生、卅七年渡米、直に布市地方に來り農業に從事ボール
R. A, Box 154, Sanger, Cal.

ス・オレアンダー附近に十餘年、三年前當地に來り現に葡萄園經營

三宅太郎 岡山縣後月郡出部村
明治四十一年渡米、關西大學法科出身、央州日報社々員、現央州
219 Henry Bldg., Portland, Oregon.

日本人會書記、岡山海外協會副支部長、妻及び一男一女を有す

三宅太郎 岡山縣上道郡沖田村
明治十五年生攝津伊丹町小西新左衛門氏經營修武館に柔道修業大
正三年英國を經て渡米、爾來レスリング試合を爲し各地を巡業中

三宅義夫 廣島縣賀茂郡川上村
明治十八年生、四十年渡米、ユタ、ネバダ等に居住、大正三年羅
Rt. 12, Box 1426, Los Angeles, Cal.

府郊外ラグナに移住農園四十英加を經營す、妻チセ子(在日本)

三宅義良 鳥取縣西伯郡外江村
明治三十八年桑港上陸、大正六年より現住所にて雜貨食料品店サ
1032 Porter Ave., San Fernando, Cal.

ンライト商店を經營す、妻トキワ及菊枝、義夫、君子、良二の四子

三宅祐一郎

明治七年生、同卅三年沙港上陸、鐵道勞働一年後農業經營二十年現に百廿三英加及馬十頭を所有す、日會長二年、妻岡野(四十三)及二男

岡山縣都窪郡庄村
P. O. Box 6, Iona, Idaho

三吉節二

明治廿七年生廣島商業學校出身、四十五年渡米、ポ市定住ベカリ會社就職五ケ年、現在パシフィック●ホテル經營、家族妻トク、長男榮

廣島縣安佐郡祇園村
214 Columbia St. Portland, Oregon.

三好嘉太郎

明治十五年生、同卅九年渡米、羅府附近にて六年勞働、大正元年以來現地にて十七英加の農園經營、家族 妻節野、長女美登里(五)

鳥取縣日野郡日野村
Rt. 3, Box 820, Los Angeles, Cal.

三好熊太郎

元治元年生、明治卅七年渡米、羅府在留當村に移り食料雜貨三好商店經營大正十年養子利一夫妻に讓渡現地に轉住、球根栽培、妻キク

愛媛縣東宇和郡上宇和村
Rt. 2, Box 546, Santa Cruz, Cal.

三好盛太郎

明治九年五月四日生、同四十一年三月八日沙港上陸、同月十二日加州フロリン村に來り居を卜し農業に從事し又一時商店を經營したる事あり、現在は土地廿英加を現金借地し葡萄耕作に從事す、入村以來公共事業に盡瘁奔走す、家族妻アサ(明治十六年生)長男忠夫及四女在米す

廣島縣廣嶋市荒神町
P. O. Box 12, Florin, Cal.

三好利一

明治廿一年生、卅九年渡米、概ね現地に在留し大正七年婿養子としてマサ子と結婚、養父熊太郎經營の三好商店を讓受く、長男亮(三)

愛媛縣東宇和郡宇和村
P. O. Box 25, Cuadalupe, Cal.

三好仙藏

明治卅八年渡米、各地にて勞働後オルトに來住農業に從事し四年前農地百六十英加を購入せり、家族妻シマ及長男正末あり

熊本縣上益城郡下矢部村
Rt. 1, Ault, Colo.

三好新吉

明治十一年生、卅九年渡米、櫻府に居住日本座創立經營後株式會社帝國ホテル支配人たる數年、興業主として加州華州加奈陀各地を巡廻す、大正八年南加帝國平原ブローレー市に移住し千鳥亭經營現在に至る、家族妻利子及び一男二女日本にあり

廣島縣廣嶋市大手町
P. O. Box 1387, Brawley, Cal.

三好茂樹

明治十七年生、卅九年渡米、スタクトンにて農業經營、大正三年櫻府に轉住し靴店開業今日に至る、妻カメ及女 信、ユキ、キヨ、カズ

高知縣吾川郡新川村
1202 4th St. Sacramento, Cal.

三好要吉

明治十四年生、卅六年渡米、洗濯業、宇和島中學出身、四十一年洗濯業開業、大正二年よりサンライス洗濯所經營、家族妻波子、男要

愛媛縣東宇和郡山田村
1555 Webster St. San Francisco, Cal.

美甘重一郎

明治十六年九月生、日露役從軍、同四十年渡米、農業に從事、大正四年より現住所に果實園二十三英加を現金借地し耕作に從事す

鳥取縣西伯郡幡郷村
Rt. Box 66, Newcastle, Cal.

美奈川辰次　熊本縣玉名郡大原村
千九百年渡米、加奈陀經由沙港上陸、各地に轉住し後ちサンタフ井鐵道會社事務所勤續、傍らニイドルス供給會社を經營す
P. O. Box 237, Needles, Cal.

美根又二郎　福岡縣朝倉郡三輪村森山
明治廿一年生、四十年渡米、現所に定住實弟伊勢吉氏と共同苺園を經營三ケ年餘、後ち林檎耕作に轉じ、借地經營及び仲買販賣に從事すること前後九ケ年に及ぶ、義兄木塚德兵衛氏は共同者にして現今百十英加を借地しをれり、大正八年妻タカを同伴再渡米、前妻病死遺子ミトエ(六)は日本に於て養育し後妻との間に長男和多利(一)あり
Rt. 1, Box 212, Watsonville, Cal.

皆川多二郎　廣嶋縣廣島市大手町八丁目
千九百十九年八月渡米、明治四十二年東京高等商業學校卒業、直に東京大倉組本社に入社現在紐育大倉組支店長たり
30 Church St., New York, N. Y.

皆本貞一　廣嶋縣安佐郡伴村
明治廿三年生、大正二年英國經由紐育上陸、各地にて農業大正六年カンサス市レイ自動車學校に學び現地に來住、自動車修繕業經營
1411 Tulare St., Fresno, Cal.

皆本辰五郎　熊本縣上益城郡甲佐村
明治十三年生、卅九年渡米、直に現地に移住爾來農業を營み、大正十年運送業を開始し實弟佐藤長平氏と共同經營す、妻ツヨ(廿九)
Rt. 1, Box 58 A, Gardena, Cal.

皆部信知　和歌山縣海草郡野崎村
明治卅二年桑港上陸、北加方面に五年、一九〇六年當時の無人境リビングストンに來り刻苦艱難葡萄園の耕作經營に努力す
P. O. Box 74, Livingston, Cal.

南方勝三郎　和歌山縣海草郡紀三井寺村
明治廿年生、卅七年渡米、北加州に二年羅府地方に數年農園就働後羅府に八年庭園勞働、大正七年來農業經營、妻靜子二男一女あり
611 6th St., Oakland, Cal.

美濃部松喜　熊本縣下益城郡西砥用村
明治廿年生、卅七年渡米、北加州に二年羅府地方に數年農園就働後事し數年前三子を亡ふ、現在家族妻つね及長男
P. O. Box 338, Gardena, Cal.

美濃輪太忠　千葉縣山武郡松尾町
明治十四年生、同卅三年三月沙港上陸、加州及當地方にて農業に從事する事廿一年、目下百二十五英加の農園を經營す
P. O. Box 480, Idaho Falls, Idaho.

南方仙之助　和歌山縣海草郡紀三井寺村字布引
明治十二年生、同三十三年渡米、主にプラサ郡に農園經營、大正九年現所に二十英加土地所有葡萄園經營、家族妻梅子及一女シゲヨ
P. O. Box 304, Loomis, Cal.

南　福太郎

明治十六年一月生、同三十七年桑港上陸、南加モネタにて六ケ年農業後十二年間漁業に從事す、家族妻琴枝大正元年タコマ上陸

和歌山縣西牟婁郡田並村
P. O. Box 74, E. San Pedro, Cal.

南　房吉

明治廿三年生、四十四年渡米、ステージにて花卉栽培研鑽四年後現地にて四棟の花園をリースしローズを栽培、妻きぬ江及一男一女

廣島縣御調郡三原町
9824 Walnut St., Oakland, Cal.

南　秀二郎

明治卅二年生、大正三年寶父秀松氏呼寄渡米、央州ポ市及讃港に居住、大正十一年帝國平原ブローレーに移住爾來農業に從事す

和歌山縣東牟婁郡宇久井村
P. O. Box 818, Brawley, Cal.

南　伊八

明治十年一月三日生、同卅四年七月桑港上陸、櫻面都、ウオーナツグローヴに十三ケ年居住、ビンズ及ポテト園三百五十英加耕作する事一ケ年、六百廿五英加經營十一ケ年大正八年より現所に轉じてアスパラガス六百英加を古川寅八氏と協同して經營現在に至る、一ケ年間六萬弗以上の生産額あり、家族妻ジュト(廿五)一女トキ(廿一)

熊本縣飽託郡中島村
Webb Tract, Stockton, Cal.

南　岩次郎

明治廿年生、卅九年渡米、羅府附近にて五年勞働　大正元年以來現住地にて農園五十五英加經營、家族妻君代、長男毅(三)次男勇(一)

岡山縣川上郡玉川村
Rt. 3, Box 861, Watts, Cal.

M の部

南　治之助

明治廿年二月生、大正拾年二月渡米、明治四十三年東京高等商業學校卒業、神戸合名會社鈴木本店に入店、現在同店紐育支店長たり

高知縣幡多郡中村町
220 Broadway, New York, N. Y.

南　寛一

明治廿四年生大正五年東京高等商業學校卒業同年三井物産會社入社機械部勤務、同八年桑港支店轉勤同年渡米着任、現職勘定掛主任

長崎縣長崎市夫婦川町
2334 California St., San Francisco, Cal.

南　國太郎

明治二年生、十八年渡米、在米同胞草分時代の一人にして多年の辛苦の結果現に兄弟三人にて大花園經營、家族妻順枝及三女一男

福岡縣築上郡西角田村
2311 73rd Ave., Oakland, Cal.

南　佐太郎

明治三十六年八月渡米、東洋貿易會社商業部主任として勤續現時ABC請負業を經營し鑵詰所契約をなし貿易業に從事す

奈良縣吉野郡白銀村
3233 19th Ave. So., Seattle, Wash.

南　進吉

明治卅年生、大正六年渡米、大正五年京都商業學校卒業、同年三井物産會社入社、大正六年桑港支店轉勤目下在勤中

京都市堀川通り
2410 Fulton St., Berkeley, Cal.

南　新藏

明治十二年生、卅八年渡米、オクスナード、ガタループに農業後東サンピドロ港に漁船『キクミ』を所有して漁業に從事す、妻フジ

和歌山縣西牟婁郡田並村
P. O. Box 54, E. San Pedro, Cal.

南 留吉

和歌山縣海草郡野崎村字福島
Rt. 2, Box 160, Van Nuys, Cal.

慶應三年生、明治廿四年渡米、北加各地に農園就働後櫻府に經營三年、四十一年南加來住現地に野菜百四十英町栽培今日に及ぶ

南 德次郎

和歌山縣海草郡湊村
107 Georgia St., Vallejo, Cal.

明治廿年生、四十年渡米、バレオに定住洗濯業に從事、一時歸國妻帶再渡米旅館及玉塲經營、家族妻すみこ、長男弘文(二)次男好文(一)

南 豐吉

山口縣熊毛郡阿月村
P. O. Box 98, Decoto, Cal.

明治八年生、卅六年渡米、亞爾郡地方同胞古參の一人にして又大農業家たり現在三百英加の農園を經營す、妻タミ子及二男一女

南 常吉

熊本縣下益城郡杉上村
P. O. Box 127, Wilmington, Cal.

明治十一年生、同卅九年參月渡米、四十四年迄各地に轉働し其後現在の所に於て農業を經營す、家族妻ミス子及び司、勇、誠一の三男

南 彌右衛門

和歌山縣西牟婁郡江住村
P. O. Box 48, Guadalupe, Cal.

明治十三年生、卅八年渡米現所に定住農業目下三百六十英加歩合、二百英加借地百英加共同借地にて大根、藷、葱耕作、小作人六組を有す、妻クニ、呼寄長男彌太郎(二十)次男芳松(七)米國生トシ子(七)

南 原 憐之助

廣島縣蘆品郡宜山村
P. O. Box 741, Scotts Bluff, Neb.

明治卅二年渡米、各地に轉住九年余、同四十一年現地に土着農業を開始し苦心經營十四年

南出 淺吉

和歌山縣海草郡能寄村
Sisquoc, Cali.

明治十四年生、卅二年渡米、四十四年より華村にて農業經營、四十二年より現住地にて六十英加借地し藷、玉葱を耕作、妻及三男二女

南藤太郎

和歌山縣海草郡楠見村
Rt. 1, Box 63, Perkins, Cal.

明治十五年生、千九百一年桑港上陸、大正二年より現住所にて實兄川西音楠と共同三十英町葡萄園を購入經營す、妻小春、小供二人

南出 盤雄

和歌山縣海草郡松江村
P. O. Box 665, Vacaville, Cal.

明治廿九年渡米、農業、桑港上陸後當地果樹園に入り農業に從事中バック果物會社日本人部總支配人として入社勤續現在に至る、傍らバカビル、ローダイ地方にて果樹園三百英加借地經營十數年、本年バカビル日本人會副會長に被撰在任中家族妻キク(卅八)

南木 淺之進

山口縣熊毛郡佐賀村
760 Wall St., Los Angeles, Cal.

明治卅五年七月桑港上陸、直ちに南加に赴き奮闘する事數年資本金を得て目下ホテルを經營す、妻ツル子及び三兒あり

南本 實一

廣島縣安佐郡中原村
Rt. A, Box 13, Selma, Cal.

明治十三生、卅二年沙港上陸、在住七年後布市地方に居住數年、一時歸朝大正五年再渡航し現所に葡萄園を耕作す、妻及一男一女

源　末藏

明治七年生、卅九年渡米、メンロパークに四年半、サンマテオに十年在留庭園業に従事、大正十年現所に移り花卉を栽培し桑港市場出荷を本業とす、妻及び長男篤志(廿五)長女千秋(十九)あり

熊本縣菊池郡西合志村
Care Japanese Nursery, Colma, Cal.

湊　良一

明治廿二年生、同四十年渡米、櫻面都地方にて農業に従事する事八年、一時歸國再渡米、現地に來住、八十英加葡萄園經營、妻富久代

廣島縣安藝郡府中村
P. O. Box 172, Fowler, Cal.

峯田　與作

明治七年生、卅三年渡米、桑港上陸、サリナス地方にて農園勞働受負業に従事し同卅八年一時歸國同年再渡米、再度サリナスに居住農園經營十ヶ年、大正四年佐市郊外に來住農業を營む事二ヶ年、大正六年帝國平原に移住瓜農園四十英加を耕作現在に至る、家族妻タキ

靜岡縣田方郡三島町
P. O. Box 96, Brawley, Cal.

棟安市右衛門

明治廿九年渡米、當時エプロン黨に加入、同四十年洋食店を開始し經營する事十二ヶ年、現時流浪生活中

山口縣熊毛郡田布施村
Soldier Summit, Utah.

箕越　末槌

明治十七年生、四十五年紐育上陸、須市に三年當地に葡萄園經營、大正八年フランク土地會社を起し四十英加の株を所有し其の社長

廣島縣廣島市外己斐町
Rt. A, Box 354A, Selma, Cal.

M　の　部

見實布哇一

一九〇〇年布哇出生、大正四年大陸に航し布市附近に百九十英加の葡萄園經營、四年後各地に轉住し現に大谷諸氏野菜園に精勵す

廣嶋縣安佐郡八木村
303 E. 1st St., Los Angeles, Cal.

見田　宗一

明治十五年生卅九年渡米、東部に研學二年、歸朝、同年再渡米、現地に七十英加所有果實生產業、日米新聞バカビル支社主任勤續八年

愛知縣海部郡南陽村
P. O. Box 557, Vacaville, Cal.

見山　勇

明治廿年生、四十年渡米、程なく南下してバーバンクに果樹園五十英加を經營する事五年にして當地に來り現に野菜園を耕作す

福岡縣筑紫郡吉木村
P. O. Box 148, Venice, Cal.

光原三代吉

明治十三年生、卅二年渡米、アイダホ州に於て農園を經營一時歸朝し再渡米、當地に居住果樹栽培に努力現に四十英加を耕作す

廣島縣安佐郡安村
Rt. A, Box 95, Clovis, Cal.

光田　正作

明治十七年生、卅六年渡米、三ヶ年桑港に居住後愛州を經て四十一年ポ市に移住プラマ、大工、紙張工場を經營し現在に至る、獨身

山口縣大嶋郡屋代村
275 Everett St., Portland, Oregon.

光廣　政治

明治十一年生卅六年沙港上陸布市地方に來り果樹栽培に志し先づ勞働に從事大正七年來セルマに居を定め現に八十英加借地耕作中

廣島縣安佐郡川內村中調子
Rt. A, Box 138, Sanger, Cal.

（源、湊、峯、棟、箕、見、光）

光井一二 廣島縣佐伯郡吉和村
明治十五年生、卅九年渡米、アリゾナより羅府に來り爾來現所に
野菜園廿英町を經營す、妻初美及光司、知惠美、聖の二男一女
P. O. Box 93, Zelzah, Cal.

光石純璋 廣島縣山縣郡安野村
明治十六年生、卅五年渡米、格州にて數年間農業並に契約業に從ひ
後當地に來住、農園百六十英加經營十餘年、家族妻皐月一男二女
Rt. 1, Box 35, Mitchell, Neb.

光宗文市 廣島縣雙三郡川西村
明治十四年生、卅七年布哇上陸、翌年大陸轉航、須市に理髪業を
二年樓臺に七年農産物賣買に從事爾來當地果樹園經營に奮闘す
Rt. A, Box 264, Fowler, Cal.

光・永彦吉 山口縣吉敷郡平川村
明治卅六年渡航、在米廿年、布市に洋食店經營、須市に借地砂糖
大根耕作三年後轉業現在商業に從事す、大正五年迎妻一兒を擧ぐ
240 Main St., Yuma, Ariz.

光岡佐太郎 愛媛縣北宇和郡高近村
明治八年生、卅六年渡米沙市定住グランド洋食店開業現在に至る
同胞最大の洋食店たり、妻カネ、男法男(五) 女利惠(十五) 黎子(三)
1420 1st Ave., Seattle, Wash.

光岡三吉 福岡縣八女郡上廣川村
明治五年生、卅二年布哇上陸、卅八年轉航、ハンテングトンに大根
耕作十年後一時歸朝し大正八年來現所に野菜類を栽培す、妻政代
Rt. 1, Box 157, Arcadia, Cal.

光岡豐太郎 廣嶋縣安佐郡伴村
明治十八年生、三十五年渡米、沙港に一年、布市に六年居住、大正三
年現所に移り葡萄園を栽培目下八十英加を耕作中、家族妻及三兒
Rt. 2, Box 70, Dinuba, Cal.

光勢耕作 廣島縣吳市愛宕町
明治廿七年渡米、曾て桑港に在りて新聞事業を經營し現在羅府に
て法律事務所を經營す、大正九年度羅府日本人會々長たり
331½ E. 1st St., Los Angeles, Cal.

光下仁一 鳥取縣日野郡黑坂村
明治十三年生、卅二年渡米、麥嶺にて花園業經營三年にして火災
に際會し王府に來住現に白人向グロサリーを經營す、妻梅野子
2353 San Pablo Ave., Oakland, Cal.

光内正直 高知縣吾川郡長濱村
明治三十九年横濱出帆渡米の際航海中五十人長として桑港上陸、
加州、ユタ州、アイダホ州各地に於て諸種の勞働に從事し王府に
移住するや勞働會設立の爲め奔走し且又麥嶺の勞働會設立を援助
し久しく王府勞働會々長たり、賃銀値上運動をなし成功する事數
回、王麥兩勞會より記念品及感謝狀を贈らる、現在王日會參事員
として公共に奔走す、日淸日露の二役に從軍し勳八等瑞寶章及勳
七等白色桐葉章を下賜さる
61 Glen Ave., Oakland, Cal.

光吉佐善 廣島縣安藝郡矢野町
明治四十年渡米、四十五年パーキンスにて葡萄園十五英町を購入
し經營現在に至る、家族妻シズ子外長女敏子
Rt. 1, Box 37, Perkins, Cal.

滿井寶作

明治廿一年生、四十年墨國經由渡米、格州に八ヶ月在留後現住所に定住し苺耕作及び果實箱詰めに從事して今日に及ぶ、妻ミツヲ

熊本縣鹿本郡米野岳村合里
Rt. 1, Box 28, Watsonville, Cal.

滿井直喜

明治十四年生、卅九年渡米、現所に定住苺と林檎の耕作に從事して今日に及べり、妻アキエ、長女一子(三)長男正直(二)あり

熊本縣鹿本郡米野岳村合里
Rt. 1, Box 28, Watsonville, Cal.

滿生治郎吉

明治二十二年生、同三十九年渡米、南加地方に定住各種の事業を經てモニタに土着苺及野菜耕作の傍ら農產物仲買に從事す、當地日本人會區長及參事員を兼任す、大正三年妻トワ及二男一女を同伴歸國し大正八年再渡米す、生鹽ホテル經營

福岡縣糸嶋郡深江村
118 Carey St., Los Angeles, Cal.

滿田甚右衛門

明治四年生、三十二年渡米、農業經營二十一年、十三年前農具家具一切流失、再起して目下現金借地八十英町の大根耕作、妻ツネ

鹿兒島縣姶良郡國分村字本
Rt. A, Box 208, Salinas, Cal.

宮城　龜

明治十三年生、同卅八年渡米、布市及須市居住、後羅府に牧畜業三年經營し大正元年帝國平原ブロレーに移住、現に瓜及野菜園八十英町を經營す、家族妻キヨ、長男ピーター(二)次男ハーリー(一)米國出生

沖繩縣中頭郡義野和村
Rt. A, Box 14-A, Brawley, Cal.

宮城榮次郎

明治廿四年生、同四十年渡米、羅府及讚港に居住、大正三年帝國平原ブロレー移住爾來農園を經營し現に瓜園六十五英町を耕作す

沖繩縣中頭郡讀谷山村
Rt. 1, Box 24, Brawley, Cal.

宮城嗣順

明治十七年生、沖繩縣立中學出身、卅七年渡米、英文及經濟學修業、旅館業經營二年一九二〇年米人共同油產地及金山採掘事業に從事

沖繩縣首里市儀保町
1843 Buchanan St., San Francisco, Cal.

宮城友八

明治廿四年生、四十年墨國渡航四十三年入米加州各地に居住、大正二年帝國平原移住瓜農園百五十英加經營、畑野宮城友喜同居

沖繩縣國頭郡大宣味村
P. O. Box 226 L, Brawley, Cal.

宮城島忠作

明治卅二年生、大正三年渡米、直に父母の許に來り現地に農園九十英加經營、馬九頭乘用自動車一臺、家族父母實弟及妻うめ子(二十)

靜岡縣安倍郡三保村
P. O. Box 102, Clearfeld, Utah.

宮城島榮作

明治廿一年生、同卅九年加奈陀經由渡米、直に當州に入り農業に從事する事七年、大正七年日本商會を開業、家族妻良子(廿二)

靜岡縣安倍郡三保村
2453 Grant Ave., Ogden, Utah.

宮城島源作

明治卅九年渡米、沙港に居住一年半、同四十年九月實兄喜作氏と共に當地に轉住農業に從事し現に所有地四十英加及び借地五十五英加を耕作經營す、牛馬二十七頭、乘用自動車一臺、開墾機一臺所有、家族妻ツギ子(廿二)

靜岡縣安倍郡三保村
Rt. 1, Box 130, Hooper, Utah.

宮城島 松吉 靜岡縣安倍郡三保村字塚間
明治廿年生、卅九年渡米、P. O. Box 111, Wilmington, Cal.
ユタ州にて農業し大正四年現地に移作
東洋水產合資會社共同經營、家族妻春子、長女一枝(三)米國市民

宮城島 清吉 靜岡縣安倍郡三保村
明治卅七年渡米、愛州に二年後現地に移轉農業十八年現に百英加
R. F. D. 2, Hooper, Utah.
を經營す、馬九頭、牛四頭、自動車一臺、家族妻ツネ(廿九)及一女

宮城島吉太郎 靜岡縣安倍郡三保村
明治卅五年沙港上陸、加州及山中部に奮闘、サンピードロ港にて漁
911 San Julian St., Los Angeles, Cal.
業に從事する事八ケ年、目下和洋食店を經營す、妻シユ、息二郎

宮越 正一 宮崎縣北諸縣郡庄內村
明治廿四年生慶應大學理財科卒業、大正三年渡米、羅府にて就働後
350 E. Broadway, Long Beach, Cal.
ポモナ高等學校に通學、同十年來商業に從事、妻早登子、長男正志

宮原 正吉 鹿兒島縣始良郡國分村
明治二十二年生、同三十九年渡米、羅府にて十年就働、洋食店開
34 Sausal St., Salinas, Cal.
業、現に當市にてステージ業を經營す、家族妻シゲの外二男一女

宮原 三松 福岡縣三井郡大橋村
明治八年卅廿五年渡米桑港在住五年、櫻府に數年、布市に二年後當
P. O. Box 8, Livingston, Cal.
地に土地五十五英加購入現に葡萄園經營七年前木原を宮原に改姓

宮原 才熊 鹿兒嶋縣日置郡吉利村
明治廿一年生、同四十年渡米、翌年羅府自動車學校卒業續て機械
504 S. 165th St., Gardena, Cal.
學研究、大正四年フオード外五種の自動車會社に販賣主任として
入社し今日に至る、嘗て御大典に際し同志と共に競爭用自動車數
臺を携へて歸朝競爭し滿都の人を驚かしたり、妻逸子、子女三人
あり

宮原 成一 廣島縣安佐郡綠井村
明治廿四年生、同四十年渡米、鐵道に就働一ケ年其後華村に八年
P. O. Box 192, Mt. View, Cal.
亞都に二年、マウンテンビユーに四年農業に從事す、家族弟數人

宮原 茂 熊本縣八代郡宮原町
明治廿一年生、卅七年渡米、桑港に勉學三年後農業に志し廿英町
P. O. Box 41, Rockin, Cal.
所有七十五英町借地し果樹及苗木園を經營す、妻松子及二女一男

宮原彌八郎 熊本縣飽託郡池上村
明治卅六年渡米、研究的農業就働後櫻府にて八百英加豆を耕作、
56 South Park, San Francisco, Cal.
桑港に轉じ蔕蒻製造及飯屋經營、家族妻春子及二女

宮居 英一 和歌山縣和歌山市三木町堀詰二二五
大正五年一月五日渡米、農業に從事し、後商業に從事して現在に
1659 Post St., San Francisco, Cal.
至る、演藝及角力を好み、桑港天韻一座の幹事たり、妻ヤス子

宮井榮吉

明治十年四月生、卅三年桑港上陸、プレセント在住八年後南下して羅府附近に野菜園の經營に精勵し現に廿英加を耕作す

和歌山縣日高郡湯川村
P. O. Box 122, Venice, Cal.

宮地正熙

明治十八年生、卅八年渡米、羅府及櫻府にて商業數年後旅館業五年、目下ベニスに於て魚店を經營す、妻龜尾、長男正延あり

高知縣高知郡桝形村
1414 Trolley way, Venice, Cal.

宮川萬平

明治三年生、廿九年渡米、沙市定住旅館業現在、P・S ホテル、S・C ホテル經營、國語學校會計、妻みつ江、愼一郎、言子、妙子、ちづ子

熊本縣菊池郡戸崎村
718 6th Ave. So., Seattle, Wash.

宮川常二郎

明治九年生一九〇五年渡米東京物理學校卒業後教諭奉職渡米後加州藥劑師登錄、イーグル藥店經營、現基督教會長老、妻及四男一女

岡山縣眞庭郡河内村
1210 Third St., Sacramento, Cal.

宮木廣吉

明治廿九年渡米、十月出帆十一月ピクトリヤ港着、千九百十二年土地十英町購入、現在家族妻ツルヨ及長男博(十)次男喜男(四)

山口縣大嶋郡地家室西方村
Rt. Box 76, Perkins, Cal.

宮楠祐一郎

明治二十八年生、大正四年渡米、羅府地方に居住後佐市に移住し父勝之助弟勝助と共同苺園十一英加を經營繼續中

和歌山縣那賀郡田中村
606 5th St., San Jose, Cal.

宮本英治

明治十五年生、大正九年渡米、四十三年京都帝大法科大學卒業、四十四年橫濱正金銀行東京支店を經て桑港支店支配人代理勤務

東京市麹町區上二番町十二番地
415 Sansome St., San Francisco, Cal.

宮本軍造

明治二十三年生、卅八年布哇渡航、布郡にて農業大正八年四十英加葡萄園購入爾來經營、妻ちよの、長男春雄(二)章(一)

廣島縣安佐郡中原村
Rt. C, Box 289 B, Fresno, Cal.

宮本七郎

明治廿年生、同卅八年渡米、吳海軍造船出身、桑港ユニオン製鐵所にて研究後市俄古に來住現に洋食店を經營す、家族妻アンナ

廣嶋縣安藝郡船越村
5206 Ellis Ave., Chicago, Ill.

宮本勘次

明治六年生同卅一年渡米、旅館業、農業球場旅館等を數年營み一時歸國大正五年再渡米後現業經營、熊本海外協會理事、妻さむ、一男

熊本縣下益城郡杉上村
320 S. El Dorado St., Stockton, Cal.

宮本孝内

山梨縣出身、舊姓川崎、東京齒科醫學校、慈惠醫院、シカゴ齒科學校卒業、傳馬に來住齒科醫を開業す、現山東日會副會長、家族妻秀子

東京市下谷區下根岸町
1952 Larimer St., Denver, Colo.

宮本熊彦

明治十二年生、卅三年渡米、加州各地に數年を送り一九〇四年カーメルに來り七英加野菜園を營む、妻ハツの外良孝、孝久、星人、間哉

熊本縣飽託郡田迎村
P. O. Box 46, Monterey, Cal.

(宮)

宮本松一

明治十八年生、卅八年渡米、十三年不老林に土着葡萄園六十英町經營、父松助翁、妻サダ、一美(八)要(七)憲三(五)憲男(四)マツエ(三)正治(二)シズエ(一)

廣島縣賀茂郡志和堀村
Rt. 1, Box 90, Florin, Cal.

宮本三男

明治十九年生、卅九年渡米、鐵道就働二年、佐市居住七年、苺、野菜園經營、三年前當地に來住野菜園廿四英加經營、妻まつ及三男二女

熊本縣八代郡和鹿島村
Rt. 6, Box 52, Los Angeles, Cal.

宮本三之助

明治廿一年生、同四十年墨國上陸、メキシコ市に居住一年、チワ州に三年農業及雜貨店を營み、大正二年メキシカリ市に移住現今人をして酒舖、球場、理髮店等を經營せしめ自ら、牧草七百英町棉花三百英町耕作、其他乳牛百頭、肉牛百八十頭を共同にて飼養し、外に數箇の事業に關係す、低加州日會副會長たり、家族妻イトエあり

和歌山縣日高郡白崎村
P. O. Box 899, Calexico, Cal.

宮本三藏

明治卅九年布哇轉航、鐵道に入り後當郡一流オバランド・ホテルに勤續大正八年妻めさを迎へ一子喜久代を擧ぐ日白人間に信用あり

山口縣大津郡三隅村
P. O. Box 754, Winnemucca, Nevada.

宮本笹一

明治廿一年生、四十年渡米、以來專心農事に努力現今四十六英町の果樹園を經營中、家族妻シヅエ及び一男一女

廣島縣安佐郡原村
Rt. A, Box 265, Reedley, Cal.

宮本俊一

明治廿年生卅九年渡米、農業に從事、大正八年より四十英卅果實園經營、妻スエト、トシエ(七)ヨシ子(五)ミツ子(三)正治(二)シズエ(一)

廣島縣賀茂郡志和堀村
Rt. 1, Box 90, Newcastle, Cal.

宮本愼二

卅九年渡米、數年間勉學、ホイテヤに十英加柑橘園經營、大正八年現所に土地會社を起し四十英加の株主及び其の支配人たり

福岡縣築上郡西角田村
Rt. A, Box 155, Clovis, Cal.

宮本庄吉

明治四十一年渡米、櫻府にて十三年間各種營業及農園經營、大正九年來須市河下に現農園經營、家族妻よしの、長男勳治、次男嶋生

山口縣玖珂郡麻里布村
R.F.D. Mandeville, Care C. M. B. Co., Stockton, Cal.

宮本末熊

明治十五年生、實兄熊彥と共に渡米加州各地に就働し一九〇四年現地に來住七英町の野菜園を經營す、妻きよ、長女倫子、長男章司

熊本縣飽託郡田迎村
P. O. Box 46, Monterey, Cal.

宮本捨市

安政二年生、明治卅九年渡米、愛州に砂糖大根耕作一年後サンタバラに移り苺園を經營、大正八年來小林氏と共同野菜園を經營す

島根縣八束郡本庄村
Rt. 1, Box 131, Torrance, Cal.

宮本武之助

明治四十三年渡米、羅府に時計寶石營業研究、大正五年羅府日本人時計店の元祖たる小川時計店を讓受け業務擴張經營、妻良子、二男

和歌山縣和歌山市久保町一丁目十一
245 E. First St., Los Angeles, Cal.

宮本爲治郎

明治五年生、卅九年渡米、モンタナ州に大根耕作四年後現所に定住旅館經營の傍ら日本人會幹事勤務七年、妻トリ、爲男(二)英(一)

熊本縣上益城郡乙女村
868 Palm St., San Luis Obispo, Cal.

宮本德二郎

明治三年生、廿四年渡米、松原伊三郎氏と共にウオーナツグローブ地方開拓先住者にして爾來當地方に定住す、實弟健一氏卅三年渡米、末弟佐々木雄吉氏卅六年渡米以來協力果樹及び野菜園百十英町を經營する事三年、越て卅九年現在の地に移り爾來今日に至る十有七年農園經營に努力し現に牧草六十英町及びアスパラガス百六十英町を耕作す、常に公共事業に盡瘁しアイルトン日本人會副會長たりし事あり、家族弟健一(四二)同妻みさを及びみさ子(十一)いつ(五)、末弟佐々木雄吉(四十一)同妻かめよ及び俊男(八)ちこ(六)さちこ(四)宏佳(一)の十名あり

廣嶋縣佐伯郡地御前村
Rt. Box 34, Walnut Grove, Cal.

宮本常藏

明治十二年生、廿八年布哇渡航、ホノル、に旅館、食料品店經營、卅六年桑港上陸、櫻府河下に居住十一年旅館業、食料品雜貨店兼營、大正四年桑港に移り宮本旅館開業一年、家具雜貨店三年、四年前羅府に來住家具店經營半年後ホテル肥後屋を買收現に運送業兼營縣人會及ホテル組合評議員、家族妻惠壽(四)明子(二)

熊本縣上益城郡乙女村
210 North San Pedro St., Los Angeles, Cal.

宮本友太郎

明治卅七年渡米、ソノマ郡に定住して林檎買及乾燥業に從事す、妻ツキ、長女靜江(十五)次女淺江(十四)長男孝(十二)外に二男二女あり

熊本縣上益城郡龍野村
R. F. D. Box 108, Sebastopol, Cal.

宮本ツル

慶應三年生、明治卅八年桑港上陸、サクラメント郡フロリンに來り產婆業を開始し八百名以上の出生兒を取扱ふ、米國に繫類なし

山口縣玖珂郡麻里布村
P. O. Box 87, Florin, Cal.

宮本彌一郎

明治廿八年生、大正四年渡米、櫻府河下地方にて就働する三年、大正六年現住地に移住八十英町を現金借地し豆作農業に從事す

熊本縣宇土郡郡浦村
Care Frieslohen Ranch, Oroville, Cal.

宮本由松

明治十二年生、同卅三年渡米、櫻府羅府に居住後オクスナードに旅館、料理店經營、大正九年帝國平原ブロレー移住、旅館經營、妻シマ

和歌山縣日高郡印南町
P. O. Box 143, Brawley, Cal.

宮本孔信

明治十三年三月二日生、同卅二年三月渡米、商業、渡米後各商業及製造業に關係して今日に至る、佐市醸造會社、東洋貿易株式會社、株式會社佐市商會、サンタクラ、物產鑵詰會社等の創立責任者にて現に此等の會社、商會の社長及副社長を兼任す、日本往復數回、家族妻の外に子供あり

廣島縣安藝郡仁保村
616 N. 6th St., San Jose Cal.

M の 部 (宮)

宮本丈一　廣嶋縣安佐郡口田村
明治十七年生、卅五年渡米、果實園二十英町、苺一英町、アルファ十英町を經營す、妻リツヨ、長女シズヱ(四)あり
Rt. 2, Box 480, Elk Grove, Cal.

宮野石太郎　廣嶋縣蘆品郡新市町
明治十三年生卅九年渡米、俄村に農業し大正二年再渡航、現地に定住後現地に來住五ケ年農業に從事す、妻タミノ、トシヱ(九)在日本、繁雄(七)正巳、千代子
P. O. Box 68, Penngrove, Cal.

宮尾徳松　廣嶋縣安佐郡三川村
明治十三年生、同卅四年桑港上陸、十四年前當フロリン村に土着十二英町を借地し葡萄栽培に從事す、家族妻ヤイ及小供五人
P. O. Box 83, Florin, Cal.

宮負松次郎　千葉縣香取郡中和村字清和乙
明治二十年生、同卅九年渡米、桑港に居住二年後サンマテオ市に轉じ横濱洗濯所を讓受け葡萄獨立經營す、家族妻トラあり
Cor. 5th & B Sts., San Mateo, Cal.

宮負米造　千葉縣香取郡中和村字清和乙
明治卅二年渡米、農業及洗濯業に從事し後ツラキーに來住蒸滊洗濯所を經營現今に至る、妻ミチ、長男嘉夫、外に二人
P. O. Box 208, Truckee, Cal.

宮坂　**磐**　長野縣埴科郡松代町
明治十八年生、大正三年沙港上陸後直ちに加州スタクトン市に來り爾來醫術を開業す、家族は妻しん、長女千鶴子(四)あり
28 W. Washington St., Stockton, Cal.

宮坂基美　長野縣東筑摩郡里山邊村
明治廿二年生、松本中學出身、四十年渡米、沙市に居住、大正七年來洋服裁縫店經營、ミカド野球團支配人、妻千代乃、美千(三)美代(一)
306 4th Ave., So. Seattle, Wash.

宮下萬之助　和歌山縣西牟婁郡串本村
明治十八年生卅六年渡米、山中部に十年、加州マウントエデンに五年居住後現地に來住五ケ年農業に從事す、妻トノ十七歳にて渡米
P. O. Box 62, Mayfield, Cal.

宮下重義　山梨縣南都留郡河口村
明治廿二年生、四十二年渡米、バカビルに洗濯業七年、コルサに米作に從事三年現今五英町の苺園を耕作す、家族妻及二男一女あり
Rt. 1, Box 596 A, Mt. View, Cal.

宮田彦一　廣嶋縣佐伯郡平村
明治三十三年渡米、加州不老林村に於て葡萄園三十英町經營、妻ナシ、繁雄(十二)シズヱ(十)ミツカ(九)勇(六)逸雄(四)スヱ子(一)の六子
Rt. 2, Box 1498, Sacramento, Cal.

宮田龜吉　廣島縣佐伯郡廿日市町
明治三年六月廿六日生、同廿二年一月渡航、英領バンクーバー市に居住し各種の事業經營後旅館業に從事す、家族妻、長男保
249 Georgia St. E., Vancouver, B. C.

宮田峰之助　和歌山縣海草郡三田村
明治元年生廿三年渡米桑港及バカビル等に各數年當地に來り農園の開墾經營に從事目下二百七十英加經營及管理中土地の古老たり
Rt. A, Box 179, Hanford, Cal.

宮田乙吉
明治十七年生、卅六年渡米、桑港に七年商店經營、羅府に在住二年、大正七年帝國平原移住黍園百六十英町耕作、妻ミツ子、五男一女
三重縣三重郡川原田村
Rt. 2, Box 85, El Centro, Cal.

宮田新榮
明治十三年六月生、四十年十二月渡米、始め墨國内に入りて農界に雄飛せしも近年加州に戻りて理髪店を經營中
鹿兒嶋縣揖宿郡頴娃村
P. O. Box 126, Dinuba, Cal.

宮田竹市
明治十六年生、同卅三年渡米、呉服雜貨靴店、最初數年間數ケ所にて農業に從事、後須市に來り現業に移りてより十二年現に須市日會理事、在米日會參事員、共益會社及共同投資會社を共同經營、東華盛頓街に投資會社建物及敷地ロット、須市河下ベーコン九番に農園四七一英町を併有、尚ほ西ラファエット街に住宅及敷地一ロットを所有、家族妻こよの、一男四女あり
廣島縣安佐郡日浦村
23 E. Washington St., Stockton, Cal.

宮田高次郎
明治十三年生、卅七年渡米、中加方面に葡萄及桃栽培、再渡米後南加に來り十英町の野菜園を獨立經營す、妻タネ子、長女雪子(二)
廣嶋縣安佐郡伴村
Rt. 1, Box 753, Inglewood, Cal.

宮田武一
明治卅九年渡米、當時王府にて英學を研究し、後羅府中央市場にて農產商會を經營す大正六年北加コルサに轉じ米作事業を經營す(宮)
鹿兒嶋縣姶良郡西國分村
P. O. Box 398, Colusa, Cal.

宮内岩輔
明治廿年生四十二年渡米、北加に勞働四年桑港に洗濯業五年、須市附近に農業二年大正八年來葡萄園四十英加經營、妻まき、長男敏男
鹿兒島縣川邊郡西南方村
Rt. H, Box 152, Fresno, Cal.

宮脇八十一
明治二十三年生、卅九年渡米、南加州各地に奮闘し大正五年現住地に苺園六英加經營、家族妻イトヨ、長男勉、長女シズコ、米國生
廣島縣安佐郡狩小川村
Rt. 2, Box 256, Compton, Cal.

宮崎愛之助
明治六年生同廿七年渡米、洋食店球場農業に從事七年、バイセリヤに洋食店五年經營、須市に轉じ昨年池尾、河村兩氏と共同現業開始
和歌山縣海草郡楠見村
27 S. Center St., Stockton, Cal.

宮崎アイ
宮崎產院、明治四十三年渡米、同四十一年赤十字社病院看護婦養成所卒業、大正九年試驗に登第加州公認を受く、夫宮崎裕次在米
佐賀縣三養基郡三川村
1418½ 4th St., Sacramento, Cal.

宮崎文次郎
明治卅四年布哇上陸、卅七年大陸轉航、當地に定住專ら農園の經營に奮闘歸朝二度、現在四十英加の葡萄園を耕作、家族妻及一女
廣島縣安藝郡中山村
Rt. A, Box 256A, Fowler, Cal.

宮崎悦之亟
明治卅九年渡米、桑港櫻府居住後現地に移住野菜園四十英加經營、三重縣人會、カンプトン農業組合評議員、妻ヒサ子、惠子、綾子
三重縣三重郡楠村
Rt. 2, Box 31, Compton, Cal.

宮崎秀太郎 兵庫縣多可郡松井小村
明治卅七年渡米加州桑港ロエル中學校卒業加州大學醫科豫科在學後アイオワ州立大學醫科卒業櫻府に醫術開業、妻タズ子、女百合子
1311 4th St., Sacramento, Cal.

宮崎十郎 熊本縣上益城郡小坂村
明治廿二年生卅九年渡米ネバダ州にて洋食店經營大正九年櫻府に轉じセントクレヤホテル讓受け現在に至る、妻アイ子、綾子、房子
228½ K St., Sacramento, Cal.

宮崎實治 熊本縣天草郡志岐村
明治六年生、同四十五年渡米、河下地方に奮闘し後ち櫻府郊外オークパークに移住、爾來苺園を經營す、家族妻ちか子、長男實
Rt. 4, Box 1246, Sacramento, Cal.

宮崎菊松 三重縣河藝郡若松村南若松
明治廿年拾月卅日生、同卅九年渡米、名古屋中學出身、桑港市に於て英學校に勉學の傍ら白人家具店に入り十四年間同業研究後一時歸鄉妻帶再渡米、大正四年より新古家具店を獨立開業し經營六ケ年、多年の經驗と同胞家庭の增加と相俟つて業務を擴張するに至る、家族妻よし枝(二十四)の外長男菊喜(五)次男菊二(三)あり
1605 Geary St., San Francisco, Cal.

宮崎金市 愛媛縣越智郡弓削村
明治八年生卅六年渡米桑港に勉學二年、布市に三年、ベカスフィルドに野菜養豚業十餘年、昨年當地に移り果樹園經營、妻及三男三女
Rt. B, Box 375, Reedley, Cal.

宮崎玖一 廣島縣山縣郡壬生町
明治九年生、廣島鑛糸撿査員、卅七年渡米、四十四年現住所にて支那料理店金華樓經營、家族妻うめの、長男迪(廿三)次男一二三(二十)
308 M St., Sacramento, Cal.

宮崎國八 熊本縣菊池郡大津町
明治七年生、廿九年布哇渡航、同卅九年桑港上陸、ソノマ郡より大正九年現住地に移り果樹園拾英加經營、家族妻よね子
T. C., Bend, Cal.

宮崎芳 門司市櫻町四丁目八十一番地
明治十二年生、四十一年渡米、サリナス、サンオン兩地方にて大根、薯、葱等の耕作に從事、本年現住所に移り四百英加借地バレー、豆類耕作中、妻照子、雅信(九)穫(七)アリス子(六)四郎(一)の子女あり
Rt. 4, Box 70, Watsonville, Cal.

宮崎正作 石川縣金澤市彦三番町
千九百廿一年五月廿日渡米、目下原合名會社ニューヨーク支店々員たり
443 4th Ave., New York, N. Y.

宮崎太一郎 兵庫縣武庫郡西宮村
明治廿年生、四十年渡米、沙市定住同市中學校卒業、大正七年華州大學經濟科卒業現在メイン街に大正堂及輸出入業を營む
609 Main St., Seattle, Wash.

宮崎寅喜 熊本縣飽託郡田向村
明治十一年生、同卅三年渡米、北加に八ケ年農業し、同四十四年現地に移住、苺、野菜園十六英加經營、妻サダメ(廿九)あり
Rt. 2, Box 117A, Gardena, Cal.

宮崎寅作 熊本縣下益城郡豊福村
Rt. 6, Box 65, Los Angeles, Cal.
明治卅四年十二月渡米、勞働六ケ年后南加羅府附近に來住爾來農業に從事す、トラック一臺を所有す、妻シモ外二男四女あり

宮崎善六 三重縣河藝郡箕田村
410 First Ave., San Mateo, Cal.
明治十八年生、卅九年渡米、商店員として活動蓄財を得大正五年來現地にて食料品雜貨店を獨立經營す、家族妻キリノあり

宮崎善太郎 和歌山縣西牟婁郡日置村
2 Twichel Isl., P. O. Antioch, Cal.
明治元年生、卅九年バレオ軍港に上陸、四十二年迄桑港に在住後ジヤーセー島にセロリ耕作、大正六年來上記にセロリを耕作す

宮澤重雄 314 17th St., Denver, Colo.
大正三年日本美術商會を創業し現にスコツブラフ、シオクス及カンサス市に支店所有、傳馬商業會議所々員として白人間に活動す

宮澤恒雄 長野縣小縣郡中鹽田村
120 Barnard St., Spokane, Wash.
明治四十年シヤトルに上陸、近衛工兵隊に屬し日露の役に從軍後渡米して雜貨商を經營す、妻女壽、女留外に一男あり

宮澤保太郎 群馬縣群馬郡上郊村大字井出
115 16th Ave. So., Seattle, Wash.
明治十九年生歩兵中尉四十一年渡米、沙港正金銀行支配人、北米日會參事員、縣人會長、妻ハナ及正衛

M の部

（宮、都、明、溝）

都鑛造 東京市京橋區南鍋町二丁目
34 3rd St., Portland, Oregon
明治四十四年渡米、伴商店に入り現に簿記係主任勤務中

明瀨策太郎 熊本縣天草郡佐伊津村
Rt. 1, Box 74A, Brawley, Cal.
明治十九年生同四十一年渡米、布市及羅府居住、同四十三年帝國平原ブロレーに移住、爾來農園を經營し現在百六十英町の瓜園を經營す、帝國平原の產業組合會計たる二年、南加熊本海外協會會計を現任す、家族妻靜子

明瀨由太郎 熊本縣天草郡佐伊津村
Rt. 1, Box 75, Brawley, Cal.
明治十一年生、同卅九年渡米、羅府に三年居住、同四十年帝國平原ブロレーに移住、爾來農園を經營し現在百六十英町の瓜園を經營す、帝國平原の產業組合會計たる二年、南加熊本海外協會會計を現任す、家族妻トノ、剛(六)勇(四)昇(二)

溝部順助 廣島縣雙三郡吉舍村
1117 3rd St., Sacramento, Cal.
明治十八年生、同卅七年渡米、桑港にて菓子店經營、大正三年櫻府に轉住しキヤピタル魚店開業今日に至る、家族妻つるよ子

溝上角平 廣島縣天野郡上川村
300½ K St., Sacramento, Cal.
明治廿二年生、卅八年渡米、ネバダ州に在住し大正八年櫻府にてバタース・ホテル開業今に至る、家族妻みさよ子、長女照子、次女安子

溝上熊藏 鹿兒嶋縣姶良郡東國分村
Rt. 4, Box 70, Watsonville, Cal.
明治十一年生、卅七年渡米、サリナスに大根藷豆耕作、最近四年現所に豆藷耕作、妻サク、トミ(十一)正男(九)三男(七)ヒサ、五男、ヨシ

溝口幸二郎
慶應二年生、卅三年渡米、十ヶ年布市居住葡萄園仕事受負業、四
十三年南加帝國平原移住瓜農園耕作失敗す、男守行(廿五)清春(廿一)
愛知縣海部郡美和村
P. O. Box 1325, Brawley, Cal.

溝口勇一
明治卅九年渡米、不老林村を根據地として活動、現在葡萄廿英町、
苺六英町經營、妻一代、長女フサエ(四)長男信明(二)あり
廣島縣安藝郡下瀬野村
Rt. Box 89A, Florin, Cal.

溝本初一
明治卅六年渡米、鐵道、農園、ソーミル勞働后伴商店出荷主任勤務
廣嶋縣安佐郡綠井村
34 N 3rd St., Portland, Oregon

溝田一郎
明治廿五年生、同卅九年渡米、羅府郊外に七年家内勞働、大正二年現所
移住、農園經營、家族妻フサ、長男博己(二)實父及實弟直記同居
福岡縣三潴郡木室村
P. O. Box 855, Brawley, Cal.

溝田勘五郎
明治四年生、四十年渡米、羅府居住、同四十年帝國平原ブロレ
家族妻スガ、克巳(廿)健二(十八)マツエ(九)タケヨ(七)玉代(五)
福岡縣三潴郡木室村
P. O. Box 566, W. Marland, Cal.

水原清吉
明治三十九年六月渡加以來晩香坡市に定住動產及び不動產の賣買
業に從事す
富山縣富山市南田町
36 Nanaimo St., Vancouver, B. C.

水原常吉
明治十三年生、卅四年沙港上陸、大正九年オーブンに移り現に果
樹園八十英加へー廿五英加經營、家族妻かね子、長男貞次郎(廿二)
和歌山縣海草郡野崎村
Rt. Box 111, Auburn, Cal.

水井太郎左衛門
明治卅九年渡米、格州に居住、大正六年來南加長濱市に定住農園
十英加を經營す、家族妻カネ子、長女文子(二)米國市民
三重縣河藝郡一ノ宮村
Rt. 1, Box 662, Long Beach, Cal.

水口傳吉
明治十六年生四十年渡米、羅府郊外に七年家内勞働、大正二年現所
に定住苺、野菜園廿八英加經營、妻クマ、勝、協、美代子の二男一女
廣島縣安佐郡祇園村
Rt. 1, Box 268A, Gardena, Cal.

水本仙太郎
明治卅二年英領ビクトリア上陸、八ヶ年羅府に居住後リバサイド
に定住十五ヶ年養鷄業に從事す、土地家屋所有、妻トメ外一女
廣嶋縣安藝郡上瀨野村
228 E. 14th St., Riverside, Cal.

水野貞雄
渡米以來オレゴン州ポートランド市内に定住し繪畫並に寫眞術研
究今日に至る
熊本縣上益城郡飯野村
88½ 3rd St., Portland, Oregon

水野重信
明治卅六年五月渡米、沙桑兩市經由南加に轉じ農業に從事更に機
械工場に入り練習する處あり、目下現所に於て相馬茶店を經營す
東京市神田區錦町一ノ一
236 E. First St., Los Angeles, Cal.

水野　藤吉

明治廿二年生、卅九年渡米、桑港に勉學三年後農園經營に移り大正元年一時歸朝再渡米羅府に來住花園を經營す、妻ゑつ及愛子、博

愛知縣海部郡神守村
Rt. 6, Box 987E, Los Angeles, Cal.

水野　芳太郎

明治十五年生、卅六年渡米サンノゼにアスパラガス耕作、卅九年より現所に定住今日に及ぶ、目下片山通太(岡山縣人)と共同二百英加借地野菜、砂糖大根等の歩合耕作中、傍らプロヂューサー・マーケットを日米人の共同出資にて創設し現に其副社長たり、長濱市日本人會々長、妻フサノ、清(七)芳野(六)武男(五)和夫(三)の四男あり、猶ほ本年借地權試訴の原告たり

滋賀縣栗太郡大石村
Rt. 1, Box 353, Long Beach, Cal.

水島　美津志

明治十六年生、四十年渡米、華州に一年滯在後樓亞にて果物園經營一時歸國再渡米後現地にて農業に從事す、家族妻滋子、長男弘樹

岡山縣赤磐郡仁堀町
Rt. 1, Box 103, Acampo, Cal.

水島　渚

明治廿年生、四十年渡米、桑港歯科專門學校及南加大學歯科部修學大正五年來歯科開業、うばら山人と號し文士を以て知らる、妻和子

和歌山縣和歌山市岡山町
119 N. San Pedro St., Los Angeles, Cal.

水谷　長太郎

明治二十六年生、大正五年日本大學法律科卒業、同六年三井物産株式會社入社本店人事課勤務、同八年渡米桑港支店勤務、現職秘書

三重縣桑名郡赤須賀村
1848 Buchanan St., San Francisco, Cal.

水谷　好太郎

明治廿八年生、同四十四年渡米、羅府近郊にて農園勞働六年、大正六年以來ラグナに於て野菜園廿英町を經營す、家族妻ハシエ

三重縣河藝郡一ノ宮村
Rt. 2, Box 727, Los Angeles, Cal.

水谷　邦太郎

明治四十四年沙港上陸沙市に滯在一時歸國一九一五年再渡米加州地方視察一六年スポーケンに移住目下寶石時計商經營、妻あや野

廣島縣安藝郡倉橋島村鹿路渡
304 Main St., Spokane, Wash.

水谷　京次郎

明治四年生卅二年沙港上陸ウ村在住農園經營十年布郡葡萄園契約耕作一年、當地に土地及家屋を購入和洋食料雜貨店經營、妻イシ子

愛知縣海部郡佐織村
R. O. Box 566, Kingsburg, Cal.

水谷　萬嶽

謙光窟老師の叢林に參禪六年、明治三十一年東京哲學館を卒業す同三十五年臨濟宗留學生として米國に派遣され加州大學に在學一年偶々病を得て廢學し櫻府平原に來耕を乘ること暮年、千九百六年桑港新聞の發刊さるるや同社に入り櫻府支社主任となる、千九百七年ウェッブ氏排日土地法案の加州々會に現はるるや加州首府に邦人言論機關の必要を感じ同年五月櫻府日報社を創立す、爾來十有五年間拮据經營專ら北加邦人を指導啓發し以て櫻府日報社現在の隆盛を贏得たり妻藏子との間に一女萬里子あり、愛知縣出身にして明治六年生なり

滋賀縣神崎郡御園村
2708 2nd Ave., Sacramento, Cal.

水谷道俊　三重縣桑名郡野代村
明治廿年生、彦根中學及佛教大學卒業、同四十三年渡米羅府及ベンリン佛教會に駐在し現在オークランド佛教會開教師たり
423 Alice St., Oakland, Cal.

持田廣記　熊本縣上益城郡御船町字今城
明治廿一年生卅八年渡米、桑港上陸四年學僕中加五年奮闘、大正二年桑港觀光團にて歸國再渡米南下し薯作三年後對白人雜貨店經營
1604½ Sunset blvd., Los Angeles, Cal.

持田末吉　福岡縣糸嶋郡櫻井村
明治卅九年渡米、メリスビルに勞働二年後南加にキャンプボス十年、大正八年來現地に農業を經營す、長女清乃、次男逸郎、三男敬吉
Rt. 6, Box 765, Los Angeles, Cal.

望月銀次郎　山梨縣東八代郡南八代村
明治八年生、同卅八年渡米、羅府を中心として農園に就働或は經營、大正九年來現地に農業經營、妻アサノ、長女トク、次女トミジ
Rt. 1, Box 346, Gardena, Cal.

望月幸之助　東京市芝區宇田川町
明治廿一年生、卅九年上陸、南下して花園研究勞働九年後獨立經營に移り現に十英加の花園を栽培す、妻いせ及民子、勉
Rt. 6, Box 987H, Los Angeles, Cal.

望月新藏　靜岡縣安倍郡大谷村
明治四十年渡米、布郡に來住農業に從事し歸國大正二年再渡米、六年葡萄園四十英加購入、現に耕作經營、家族妻の外小供六人
Rt. C, Box 309A, Fresno, Cal.

茂木喜太郎　神奈川縣橫濱市本牧町
慶應二年六月生、明治廿二年渡米、美術雜貨輸入商茂木桃井組の創立者にして現在同社々長たり
105 E. 16th St., New York, N. Y.

椴田英雄　廣島縣安藝郡府中村
明治廿八年生、同四十一年渡米、農業經營數年後志を轉じ櫻府ハイスクールを經て南加大學藥學科に入り卒業現に藥學士たり
652 D St., Fresno, Cal.

籾井潔　福岡縣嘉穗郡足白村
大正三年布哇渡航、グランマー・スクール卒業後雜誌『新布哇』社に入社、大正九年二月大陸轉航、爾來亞市に居住日本興行會社に入社
2325 Clement St., Alameda, Cal.

籾井喜左衛門　福岡縣嘉穗郡足白村
大正二年布哇渡航、新聞事業に從事し大正五年雜誌『新布哇』を經營す、大正八年六月渡米亞市に來住現在日本興行會社を經營す
2325 Clement St., Alameda, Cal.

百瀨眞澄　長野縣東筑摩郡島立村
明治廿年生、卅九年渡米、商業に從事し大正四年桑港にて洋服店を經營し同八年フレスノ市に來住爾來洋服店を經營す
1416 Tulare St., Fresno, Cal.

物部惣助

千九百六年墨國渡航、雜業に從事の後當市第一流の聞あるアイスクリーム店經營中、墨國婦人を娶り二男を擧ぐ

福岡縣浮羽郡姫治村大字小塩
Culiacan, Sinaloa, Mexico

森　秋藏

明治十九年生、卅五年シャトル上陸、華州素市に諸種の商業に從事し現今當州ヤキマに於て洋食店及雜貨店を經營す、妻カガ

福岡縣築上郡西角田村
23 Front St., Yakima, Wash.

森　秋造

明治廿三生、四十年渡米以來布市地方に研究的勞働に從事、昨年來リードレーに四十英町の葡萄園經營中、家族妻テイ

熊本縣天草郡登山村
Rt. B, Box 140, Reedley, Cal.

森　文五郎

明治二十五年渡米、北中加方面に於て農商業研究、同卅三年羅府に轉住、同卅五年食料雜貨店亞細亞合名商會創業、同四十年東一街二百四十九番二百五十三番を併有する街角に移轉擴張と共に資本金廿萬弗の株式會社に變更爾來其の社長たり、大阪市西區西長堀五丁目六番地に支店設置、尚ほ公人として現に南加日本人商業會議所會頭たり、嘗て羅府日本人會創立に努力し其他各種公共團体役員に歷任す、家族妻藤野、長男穰治、次男三郎、長女靜枝、次女喜代子、三女美代子あり

和歌山縣那賀郡長田村
251 E. First St., Los Angeles, Cal.

森　長藏

明治廿九年布哇より渡航、櫻府にて七年間農業に從事し大正二年ツラレ郡サルタナに移りて卅英加の葡萄園を借地經營中

福岡縣浮羽郡川會村
P. O. Box 2, Sultana, Cal.

森　仲太郎

明治五年生、同卅二年渡米、定住野菜園卅英加を經營す、家族妻ナミ、長男良一あり

愛知縣中島郡千代田村
1209 4th St., Sacramento, Cal.

森　一二三

明治十二年生、明治卅八年布哇よりタコマ上陸、沙市其他に料理人として就働、昨年スポーケンに來住サンライス洋食店經營

熊本縣鹿本郡稻田村
224 N. Washington St., Spokane, Wash.

森　銀之助

慶應三年生、明治十八年渡米、植木及金魚輸入後櫻府布市華村平原に人夫供給、卅一年書村定住百八十七英加大根耕作、家族在日本

神戸市橘通り四丁目六番地
P. O. Box 121, Guadalupe, Cal.

森　八次郎

明治十四年生、卅三年渡米、南加州モネタに苺園經營後當地に移り現に野菜園卅七英加を耕作す、家族妻タカ及び三男二女

福岡縣粕屋郡多々羅村
19 Alama St., San Pedro, Cal.

森　秀吉

明治四年生、卅二年渡米、王府市外アシランド花園業を經營し市內に森切花店を開業二子之れを經營す、家族妻ヨシ子及四男

廣島縣佐伯郡大竹町
1510 Clay St., Oakland, Cal.

森　十次郎

明治十一年生、卅六年大陸轉航、直に當地方各地に就働、四十三年後米國數州に轉住大正二年來再び當地に果樹園經營に奮闘す

熊本縣下益城郡河江村
P. O. Box 14, Selma, Cal.

森 改藏
明治卅六年渡米加州羅府に居住後サリナスに甜菜栽培後大正九年佐市移住、野菜園六英加、妻きて子、長女一女、次女米女、三女早苗
熊本縣八代郡千丁村
Rt. A, Box 125, San Jose, Cal.

森 勘次郎
明治廿年生、卅九年渡米、飲食店、北加に奮闘數年後須市近在に牧畜業二年餘、大正六年來須市に現業經營、妻サヨ、長男正男
福岡縣八女郡大淵村
9 E. Washington St., Stockton, Cal.

森 兼吉
明治九年生同卅三年沙港上陸鐵道從業砂糖大根耕作四十年スポーケンに轉住、旅館監督、歸國、ポ市滯在目下旅館經營、妻子在日本
岡山縣御津郡馬屋上村字田原
223 W. Main Ave., Spokane, Wash.

森 久藏
明治三年生、卅九年年渡米、スメルザーにて農業し現在ワツツにて農園十四英加を經營す、父の呼寄に依り長男恒一渡米同居す
三重縣三重郡羽津村
Rt. 3, Box 806, Watts, Cal.

森 又吉
明治十六年生、卅七年渡米勉學三年、南加に來住苺及野菜園六英加經營、大正二年一時歸朝再渡米前業に從事す、妻みよ外一女三男
熊本縣八代郡和鹿嶋村
Rt. Box 720, San Gabriel, Cal.

森 力松
明治十八年生、卅七年渡米、羅府に十四年大根園、雜貨商、鮮魚商經營、大正九年現所に土地四十英加購入農業す、妻キヨエ、長男正行
和歌山縣東牟婁郡三輪崎町
Rt. A, Box 138, Orosi, Cal.

森 坂太郎
明治十年生、卅四年渡米中加べ市に十年後布郡に移り各地農業に從事大正九年現住所に葡萄園六十英町を經營す、妻サヱ、長男豐
廣島縣御調郡三庄村
Rt. A, Box 143, Orosi, Cal.

森 重信
明治廿二年生卅九年桑港上陸、勉學三年後當地移住、爾來二百五十英加經營、馬十一頭自動車一臺、日會及農會評議員、妻ワサ子、一女
麗島縣姶良郡國分村
R. O. Box 63, Lewiston, Utah

森 庄平
明治廿二年生、卅九年桑港上陸、學僕後農業に從事し大正八年來現地に苺野菜四十英町經營す、妻トメ、長女キク子、長男義男、次男義人、次女テル子、三男博芳、母ミワ、妹ステオ、叔父市松、叔母イミ子
熊本縣八代郡野津村
Rt. 2, Box 500, Inglewood, Cal.

森 辰次
明治元年生廿六年渡米、サリナスにて西博夫氏と共同大根、蕃の耕作數年大正九年現所に移り目下苺耕作中、妻ショ、保(十四)靜枝(十三)墨江(十)實(十)正夫(六)の五子あり
熊本縣鹿本郡山內村
Rt. 1, Box 28, Watsonville, Cal.

森 忠
明治卅九年渡米、主こして王府に居住白人庭園の請負を業こし嘉穗鄉友會に盡瘁、家族妻こみね、長女みな子、日本に養育中
福岡縣嘉穗郡上穗波村
3789 Broadway, Oakland, Cal.

森 民次郎
明治十四年生、卅六年渡米、桑港在住五年後當地に果樹栽培に志し四十一年廿英加の葡萄園を購入現に經營中、家族妻及び二男一女
靜岡縣庵原郡蒲原町
Rt. B, Box 162, Sanger, Cal.

森　徳太郎

明治廿年生、大正元年渡米、紐育在住二年、南米視察一年後羅府及近郊に農園經營數年、一時歸國再渡米大正九年エルセントロに移住爾來農園の經營に努力し現在瓜園十數英町を耕作す、家族妻初野及び長女美佐代(四)次女良子(二)の米國出生兒あり

和歌山縣日高郡矢田村字小熊
Rt. 2, Box 27, El Centro, Cal.

森　鶴彦

慶應二年生明治卅八年布哇轉航、專らツラレ郡に在住、現在葡萄園八十英加を所有、妻サモ、長男定男、女靜、次男定治、三男フランク

長崎縣南高來郡東有家村
Yamato, Florida.

森　米八

東京外國語學校出身、千九百五年商業學研究の爲め渡米、商業學校通學五年、商業開始年餘にして失敗、爾來現地に農業經營十年

神奈川縣高座郡寒川村
Rt. 6, Box 987F, Los Angeles, Cal.

森　義敏

明治廿四年生、四十四年渡米、明大修學羅府に勉學二年後郊外に實兄氏と共に二英加半を購入現在十英加の花園經營、妻竹子(廿三)

熊本縣天草郡湯島村
Rt. 1, Box 44, Phoenix, Ariz.

森　義廣

明治十五年生卅八年渡米加州ソノマに二年サンタクルヅに七年アリゾナに轉じ土地廿英町、自動車一、馬四牛四、鷄四百所有、妻得子

福岡縣粕屋郡新宮村
1334½ Broadway, Tacoma, Wash.

森　丈太郎

明治十五年生卅三年渡米加州ナッパにて洗濯業後四十二年華州タコマ市移住、染色業に從事す、家族妻キヌエ、長女キク、紋子、泰子

M の部

森　淳吉

明治十二年四月生、同三十六年東北學院出身、同三十八年渡米、千九百八年ハイデルバーグ大學文科卒業文學士たり、千九百十年セントラム神學校卒業、同年十月桑港に來住第一リフオームド教會を創設し爾來十有二年牧界に活動す、家族妻千代、長女光子あり

愛知縣西春井郡金城村
1760 Post St., San Francisco, Cal.

森　藤八郎

明治卅三年渡米、桑港及南加に奮闘資金を得て桑港に美術店を經營目下羅府にて家具自動車輸出入業を營み傍ら洋食店を經營す

鹿兒嶋縣川邊郡加世田村
721½ W. 6th St., Los Angeles, Cal.

森口　作松

明治十三年生、卅六年渡米、南加に奮闘大正二年現住地に移り野菜苺十英加經營今に至る、妻一ズ、長女春子(四)長男波男(二)米國生

熊本縣飽託郡内田村
Rt. 1, Box 71B, Gardena, Cal.

森　伊太郎

明治七年生、卅九年渡米、加州佐市附近に定住苺野菜四十英加耕作す、家族妻しげ子、長男米人(十三)次男勇、長女千度世(十八)米國生

廣島縣蘆品郡河佐村
Rt. 1, Box 421A, San Jose, Cal.

森井　源作

明治十五年生同卅四年渡米、南加州にて十數年商業經營、大正四年歸國再渡米、同八年來現住所にて農業經營、妻トヨ、信子、元子、豊

靜岡縣田方郡函南村
Rt. 3, Box 53, Inglewood, Cal.

森上　助次

明治卅九年五月渡米以來當州在住最初三ヶ年間勞働一ヶ年間小學校在學目下野菜及果樹園經營農產物通信販賣業に從事す

京都府與謝郡城東村
Delray, Palm Beach Co., Florida

森川五助 廣島縣安佐郡落合村
明治廿一年生、卅七年渡米、央州に洗濯業三年加州布市に農業二年大正九年來須市にリンコーン・ホテル經營、妻八重、一男一女 12 S. Center St., Stockton, Cal.

森川孫八 香川縣大川郡譽水村
明治十二年生卅三年渡米、ベーカスフイルドに養豚及農業を經營、千九百十八年現地に移り四十七英加中現在廿五英加の野菜園經營 P. O. Box 233, Oildale, Cal.

森川精六 山口縣大島郡沖浦村
明治十九年生、同卅五年渡米、桑港、羅府及オクスナード居住、大正三年帝國平原移住現在鮮魚豆腐店經營、家族妻タネ、長女秀子(二) P. O. Box 225, Brawley, Cal.

森川照藏 廣島縣安佐郡落合村
明治十九年生、卅五年渡米、大正三年再渡米後南加州に定住し十二英町野菜耕作、妻サツヨ、はなよ(五) 良美(四) 正(三)なが子(二) Rt. 2, Box 244A, Compton, Cal.

森川貞市 廣嶋縣安佐郡落合村
明治十七年生、卅三年渡米、ワシントン州在住十年後布市地方に來り果樹栽培に努力現に六十英加を經營す、家族妻及び一男一女 Rt. A, Box 144, Sanger, Cal.

森光德藏 福岡縣三井郡山本村
明治十一年生、卅四年渡米、商加帝國平原にて農園經營七ケ年、大正七年來レッドウッド市郊外にてトメト五英加耕作、妻及二男 P. O. Box 272, Redwood City, Cal.

森本深太郎 愛知縣中島郡稻澤町
明治十年生、卅九年渡米、勞働四年後各地に農園經營、現地にて二百英加アスパラガス園耕作四年、農馬農具所有、家族妻ミツ P. O. Box 374, Rio Vista, Cal.

森本鉞 高知縣高知郡北奉公人村
明治十二年生、同四十年渡米、大正三年櫻府にて靴工場を開始し現在に至る、妻うし子、長男茂美、次男登、三男義美 1124A 3rd St., Sacramento, Cal.

森本光五郎 和歌山縣海草郡鹿鄕村
明治十三年生、卅六年渡米、加州現住地に居住し苺野菜園を經營す佐市日會評議員、家族妻梅乃、男光義、女靜子、淸子、敏子、綾子 P. O. Box 293, Mt. View, Cal.

森本李太郎 廣島縣佐伯郡沖村字岡大王
明治卅九年渡米以來北加州各地に活動後不老林に土着葡萄十二英加苺八英加經營、妻ユハ 子長メマサ子(十八)直人(六)ヒサ(五)岩夫(三) Rt. Box 85, Florin, Cal.

森本永一郎 和歌山縣那賀郡小倉村
明治廿年生、卅九年渡米、南加各所にて大根耕作に從事し大正八年以來長濱郊外に居住、目下百六十英加の歩合耕作中、獨身 Rt. 1, Box 113, Hynes, Cal.

森本靜鬼 高知縣吾川郡長濱村
明治四十年一月渡米、主として王府に滯在庭園請負を業とし歸國する事二回、長女ゆり江と共に羅府に移住花園業に從事す 710 Madison St., Oakland, Cal.

森本　進　和歌山縣海草郡楠見村
明治十年生、廿七年渡米、中加に來住農園勞働者請負並に農商業に從事し大正四年新に苗木商を開業し現に農業及苗木商を兼營す　1407 Tulare St., Fresno, Cal.

森本太郎　廣島縣佐伯郡草津町
明治卅三年生、大正六年渡米、コロラド州コロラド新聞社に勤務中通學後一時歸國再渡米現に球場業に從事す、家族妻ハル、一男孝　1430 Tulare St., Fresno, Cal.

森本鶴吉　廣島縣安藝郡下蒲刈島村
明治三年生、卅二年渡米、ソーダ水製造所にて修業する事三年、卅六年以來布市にソーダ水製造所を開始し爾來獨立經營今日に及ぶ　825-827 F St., Fresno, Cal.

森本馬藏　山口縣熊毛郡塩田村
明治元年生、卅四年加奈陀上陸二年在留後加州に入り現所に定住庭園業十五ケ年に及ぶ、妻ハナ、美登里(十九)チエノ(十六)上(十五)　P. O. Box 57, Watsonville, Cal.

森本米吉　廣島縣佐伯郡八幡村
明治十三年生、卅六年布哇轉航、櫻府近郊に野菜園耕作二年當地に來住現に堀氏ニセロリ園五十英加共營、家族妻はやの(卅六)　P. O. Box 231, Isleton, Cal.

森中傳兵衛　廣島縣安藝郡渡子島村
明治九年生、卅五年渡米、荒須賀に半年後サンルイスオビスポに農業大正七年現所に移り百五十英加花豌豆、蕃薯、葱類耕作、妻アサノ　Rt. 3, Box 103A, Watsonville, Cal.

森中儀藏　三重縣四ケ市市濱一色町
明治十二年生、同四十年渡米、テキサス州にて二年米作に從事し同四十二年來現住地にて野菜園卅英町を共同經營す、家族妻ケイ　Rt. 2, Box 110, L. D. Los Angeles, Cal.

森中清槌　山口縣玖珂郡川下村
明治九年生、同卅六年布哇經由渡米、當地に移住農業十八年目下卅四英加經營、馬五頭牛二頭を有す、妻コヨネ(卅一)四男　Parker, Idaho

森中小太郎　廣島縣廣島市江波町
明治十七年生卅七年桑港上陸、勉學三年、コロラド州鐵工場に六年洋食店經營三年後農業に從事、五十英加所有、妻ミの及一男一女　Rt. Box 36, Corinne, Utah

森西房雄　廣島縣佐伯郡一ノ宮村字中戸
明治卅一年生、大正六年父由太郎呼寄渡米、南加帝國平原ブロレーに居住數年、後インペリヤルに移住農園四十英町を經營、妻ミサ子　P. O. Box 795, Brawley, Cal.

森野重助　廣島縣安藝郡江田島村
慶應三年生、明治卅七年大陸轉航、アイダホ州在住一月後羅府に入り四十年來當地に居住專心果樹園の經營に奮闘、家族妻及一女　Rt. A, Box 123, Kingsburg, Cal.

森本善二郎　熊本縣飽託郡畫圖村
明治五年生、卅七年渡米ウオーナツグローヴに二年間農業經營大正七年櫻府に宇土屋ホテル經營、妻まつ子、長男力一郎、次男次郎　224 M St., Sacramento, Cal.

（森）

森野庄吉 滋賀縣神崎郡新宮村 108-110 So. Park, San Francisco, Cal.

明治十年三月廿五日生、同卅三年四月廿二日渡米、直ちに各方面を調査して將來商業に從事するの最も有望なるを見極め當時人家未だ多からざりしサウスパーク街一三〇に日本人間最初の小さき和洋雜貨商を開き晝間は東洋滊船會社の棧橋に働きて夜は疲れし心身を以つて店内に顧客と應接し當時排斥的氣運の最も露骨にして個人的迫害の多かりし時こて夜間開業するや米人惡童の群れより言語に絶せる壓迫と侮辱を受けて非常なる難を蒙りたるもよく之れに堪へ後轉々店を六度移して漸次業務を擴張し大正三年に至りて現在の場所に二萬弗を投じて其の頃日本人間には翼數の獨立家屋を建築旅館及び湯屋をも兼營、最新式自動湯器辨を設置したる風呂場は和洋兩式を折衷したる氏自身の考案になる瀟洒な流し場こ共に日米人の入浴客より多大の賞讃を博しつゝあり、又『何んでも屋』こ呼ばれてゐる近江屋商店は實にや近江商人の着實こ正直なる名聲に反かず絶對に薄利多賣こ商品の精撰を旨こして顧客の便利を計るには『時は金なり』の米國に徒勞足は禁物こ貴金屬寶石、文房具、書籍、寫眞機、裁縫ミシン、賣藥、蓄音機、トランク、スーツケース、鞄類、菓子、果物、鑵詰類、各種の食料品玩具、化粧品、日本行土產物、船中入用品一切此の外有りこあらゆる商品全部を山こ取り揃へ普通歸國客に困難なる土產物の撰擇も一度近江屋商店に飛び込めば何から何迄一切取揃へらるゝ準備あり、又正直こ勉强の旗印は桑港出入の各滊船御用達を勤めて至極評判よく將來は大なる貿易を始めんこの意嚮有り、年齒漸く不惑に過ぎざるに早や巨萬の地歩を固めて猶ほ孜々こして倦まず益々勤勉以つて後日の大成を期せんこしつゝあり

森岡英彦 岡山縣御津郡馬屋下村 The Dalles, Oregon

明治卅六年渡米各種勞働に從事現今ゼダラスに於て八十英加果樹園經營、自動車二臺所有、央州日會代議員、家族妻福子及一男二女

森岡仇一 廣島縣佐伯郡己斐町 Rt. 1, Box 361, Puente, Cal.

明治廿五年生、卅五年岳父倉三氏の呼寄にて布哇に渡航、翌年大陸に轉航しオクスナードに居住十ケ年餘砂糖大根を耕作し母國訪問四回、昨年より現所に移り現在苺及び野菜園十六英加を經營す家族父倉三(六十三)母シゲ(五十五)妻靜子(廿)長男富雄(一)あり

森岡林太郎 廣島縣御調郡栗原村 Rt. A, Box 139, Woodlake, Cal.

明治六年生、同廿五年布哇に渡り同卅七年桑港轉航、中加セルマに五年後現所に廿英加の蜜柑園を所有經營す、家族妻ツル、次男義一

森岡鷹造 高知縣阿賀郡廣尾上村 Rt. Box 9A, Gridley, Cal.

明治十八年生、四十一年渡米、大正九年現住地に移り苺、ビンズ十五英加東洋米作會社七百廿英加共同經營、家族妻こみる三男一女

森岡玉吉 廣島縣安藝郡蒲刈村 Rt. A, Box 360, San Fernando, Cal.

明治九年生、四十年渡米、爾來南加に專心野菜園の經營に努力し現地に居住十餘年現に五十五英町を經營中、妻はな

森里喜代助 山口縣玖珂郡川下村
明治十四年生、四十年渡米、プラサ地方にて農業に從事、大正九年現所に移り百英加果實園經營、家族妻梅子(廿八) 靜江(五) 繁男(三)
Rt. Box 57A, Newcastle, Cal.

森重儀助 廣嶋縣比婆郡嶺田村
明治七年生、卅五年渡米、櫻府に東洋洗濯所を所有經營、現在大惠森吉氏と協同葡萄園四十英加を所有經營す、妻トミ子三男子あり
Rt. Box 83, Florin, Cal.

森重八百藏 山口縣玖珂郡和木村
明治十二年生同卅八年渡米ブロードリックに居住野菜園六英加耕作、妻ミナ、長女靜江(十)次女いせよ(八)長男行雄(六)三女まさよ(四)
P. O. Box 43, Broderick, Cal.

森島彦藏 熊本縣上益城郡大嶋村
明治十五年生、四十年墨國より渡米、野菜園經營八年、一時歸朝、大正六年再渡米當地に來り農業に從事目下七十五英加の葡萄園經營
Rt. D, Box 20, Lemoore, Cal.

森下平二郎 和歌山縣那賀郡長田村
明治十五年七月生、同卅三年渡米、ホテル業、數ケ年公立學校にて語學研究後ち二三年農業を營み、大正二年桑港市に出で撞球場を經營、同八年一時歸朝、翌九年再渡米し現在のニュー・ウエスト・ホテルを一萬弗投じて購求し經營して今日に至る、家族妻イネ子外二名の子供長男節雄(十二) 次男輝夫(四)、娯樂自動車操縦
833 Kearny St., San Francisco, Cal.

森下房楠 和歌山縣海草郡西脇村
明治廿年生、卅八年渡米、勞働二年後各地に農園經營八年、現地にてアスパラガス園耕作七年、妻ツル、男重成、前河下日會役員
P. O. Box 53, Kyde, Cal.

森下利記太 熊本縣天草郡二江村
千九百十五年六月十五日渡米爾來現地に定住し專らレストラン業を經營今日に及ぶ
Nr Chestnut St., Portsmouth, Va.

森下良吉 和歌山縣西牟婁郡三舞村
明治廿年生、同卅八年渡米、南加讃港にて家庭就働及商業八年、羅府にてPE會社勤務四年、大正八年墨國メキシカリに轉じ酒舖、玉場、床屋を經營し他に八千弗を出資して低加州にて棉花を共同耕作す低加州日會々計たり、家族妻イト及び蓮子(四)愛子(三)繁(一)
P. O. Box 627, Calexico, Cal.

森下助藏 山口縣阿武郡山田村字山田
明治十七年生、卅七年渡米、桑港及羅府近郊に居住四年餘、四十四年帝國平原ヒーバーに移住、現在瓜園四十英加共同經營、獨身
Rt. Box 121A, Calexico, Cal.

森下鶴吉 廣島縣甲奴郡吉野村
明治十五年生、卅四年沙港上陸、鐵道勞働四年同卅八年當地に移住農業に從事目下四十英加經營、馬數頭、家族妻ツネ子(廿九)一男一女
P. O. Box 202, Shelley, Idaho

森園大吉 福岡縣糸島郡一貴山村
明治廿一年生、同卅九年桑港上陸、鐵道勞働數年後農業に轉じ玆に十年、目下百廿英加經營、馬九頭自働車一臺、妻ユキノ(廿三)一女
Rt. 3, Box 3, Idaho Falls, Idaho

（森）

森 宗 豐 作 岡山縣川上郡玉川村
明治十六年生卅九年渡米、南加にて養鷄業、大正三年より現地に農園廿英加經營、農業組合役員、妻サワノ(大正七年小見山家へ入籍)
Rt. 3, Box 910, Los Angelees, Cal.

森 田 武 一 郎 岡山縣川上郡宇治村
明治十八年生、卅八年渡米、爾來ポ市定住帝國商會支配人勤續現在に至る、岡山縣海外協會幹事、央州日會代議員並參事員、妻きよの
54 N. 3rd St., Portland, Oregon

森 田 千 代 貴 熊本縣上益城郡乙女村
明治十八年生、卅八年渡米、南加にて農園勞働後大正元年來現住地にて野菜園十七英加經營、妻ミキ及茂、勝、滿、悟の四男子あり
Rt. 1, Box 466, Gardena, Cal.

森 田 源 次 郎 熊本縣上益城郡乙女村
明治十年生、卅四年渡米、十四年間メリスビルにて旅館及農業經營、加州米作の元祖にて現日會副會長たり、家族妻アイ子、男正明
201 C St., Marysville, Cal.

森 田 源 太 郎 廣島縣安佐郡高村高
明治十年生、同四十年渡米、各地に活動の後ビショップに土着し現金借地、農業に從事す
P. O. Box 315, Bishop, Cal.

森 田 伊 之 助 熊本縣下益城郡豐野村
大正六年渡米現在農業に從事す
P. O. Box 206, Loomis, Cal.

森 田 覺 一 廣島縣比婆郡高村高
明治廿一年生、卅九年渡米、現住所に定住し種子物耕作十三ケ年目下百英加借地經營、妻ナミ、長女トシ子(四) 次女シズエ(二)
Rt. B, Box 201, Gilroy, Cal.

森 田 嘉 一 廣嶋縣佐伯郡五日市町
明治六年生、廿六年渡米、中加より南加に來り商業經營、十年前より花園業を開始三英加花卉を栽培す、長男弘(十五) 長女ヨシ子(十二)
Rt. 1, Box 70, Redondo Beach, Cal.

森 田 雅 一 廣嶋縣安佐郡三篠町
明治十九年生、卅五年渡米、アイダホ、ワイオミング等に在る事八年後當地に移り專ら果樹園の經營に努力現に八十英加を耕作す
Rt. A, Box 217, Sanger, Cal.

森 田 政 太 郎 熊本縣玉名郡神尾村
明治卅六年渡米、鐵道其他に勞働後格州オルトに土着農業に從事し五年前八十英加を購入す、家族妻マサエ及敏、克巳の二子あり
Rt. 1, Box 24, Ault, Colo.

森 田 直 之 進 和歌山縣那賀郡龍門村
明治十六年生、卅九年渡米、佐市に在住六年大正四年フレスノに來住農園經營、同九年より現地に百卅英加の葡萄園經營中
Rt. C, Box 242, Fresno, Cal.

森 田 德 顯 高知縣高岡郡斗賀野村
明治十八年生卅九年桑港上陸中加に土着し葡萄園の耕作に從事し大正八年現地に葡萄園八十英加購入現に經營、妻せい及二男一女
Rt. 1, Box 493, Kerman, Cal.

森田柳吉

廣嶋縣安佐郡龜山村
Rt. 3, Box 519, Burbank, Cal.

明治十七年生、卅八年渡米、四十五年北加より羅府に來り旅館又は植木業に從事し一昨年來現所に四十英加の農園を經營、妻外二男

森田重雄

愛知縣名古屋市篠原町
420 Grant Ave., San Francisco, Cal.

明治十七年生、四十一年渡米、日本貿易商會總支配人、四十四年該商會創立、現に日本美術商組合副會長、家族妻榮子の外長男敏雄

森田新次郎

神奈川縣中郡秦野村
2732 Mission St., San Francisco, Cal.

明治廿一年七月生、夙に商業趣味あり明治卅九年該業研究こして渡米、後四年間語學修得以來商業界に投じ實地研究數年曾てスタクトン市に於て美術店を經營大正六年美術雜貨直輸入卸小賣商東洋美術店創立、次でフイルモアミポスト街の角に支店を開き香井新吉氏主任こして勤務、現在從業者七名、內白人四名、家族妻外子供一名、電話ミツシヨン七四八四

森田信太郎

三重縣志摩郡鵜方村
541 Grant Ave., San Francisco, Cal.

明治十六年七月生、同四十年二月渡米、書籍文房具直輸入卸小賣業、初め二ヶ年各業に從事後ち現住所に於て日の本書店を開業して今日に及ぶ、現に桑港日本人會參事員、協和學園會計及三重縣人會副會長等を兼任、大正七年商用を帶び一時歸國、翌八年妻同伴歸米、家族妻壽子の外長男嘉一(一)、趣味讀書及寫眞、電話カーネー一〇八二

森谷鐵次郎

和歌山縣那賀郡龍門村
P. O. Box 65, Milpitas, Cal.

明治卅一年生、大正四年渡米、加州佐市郊外に居住し父勇太郎の事業繼承、果樹、野菜園八十英加經營中、家族妻今代子

森高善太郎

廣嶋縣高田郡川根村
Rt. A, Box 37, Kingsburg, Cal.

明治七年生、卅四年タコマ上陸、ポ港滯在二年、櫻府に就働三年、羅府等に轉住四十年當地に來り專心果樹園の經營に從事す

森谷鐵次郎

鳥取縣日野郡旭村
2200 Fulton St., Berkeley, Cal.

千九百六年渡米、麥嶺洗濯所經營六年、現にフルトン洗濯所共同經營、協友會長、日會役員、青年會々計、佛教會々計監査、小學校々務委員、趣味釣魚、野球、妻愛子(廿八)智惠子(三)喜代子(一)長男安彦

森富貴代

岡山縣吉備郡日美村
Rt. 1, Box 239, Wilmington, Cal.

明治十六年生、卅六年沙港上陸、華央兩州在留六年後現所に定住親日家ロース氏農園借地、蕃茄子及瓜耕作、妻ヨシノ、長女ミヨ(四)

森脇秋藏

廣嶋縣佐伯郡小方村
17 Kindge Tract, R. R. 7, Stockton, Cal.

明治十七年生卅五年布哇卅七年渡米アイルトンに居住後須市河下諸嶋に農業現地に薯園三百五十英加を經營、妻ツギ、義雄、諭、光子

森脇誠造

嶋根縣松江市白潟本町
P. O. Box 112, Livingston, Cal.

明治廿二年生四十年沙港上陸、羅府に野菜園養鷄業經營十餘年、大正七年當地に移り廿英加を購入專ら果樹園經營、家族妻及び二女

森脇徳市 廣嶋縣豊田郡沼田西村
明治十六年生同四十年渡米、勞働數年後各地にて農園經營、現地にて五十英加果實及アスパラガス耕作、妻フサノ、女キク子、ウメ子
P. O. Box 225, Walnut Grove, Cal.

森脇八十楠 和歌山縣海草郡大崎村大字方
明治四十年渡米、羅府に定住現所にて植木園經營の傍ら庭園請負業に從事す、ハイドパークに一ロット所有、妻正子及四男一女
Rt. 2, Box 91, Inglewood, Cal.

森山啓次郎 廣嶋縣安藝郡戸坂村
明治十四年生、卅五年渡米、櫻府及び羅府に就働一時歸朝し大正五年來當地方に果樹園經營に努力、現に卅英加現金借地して耕作中
R. R. A, Box 32, Clovis, Cal.

森山毅三郎 新潟縣北魚沼郡堀之内村
明治廿年二月生、卅九年十一月渡米、聖路易商業專門學校卒業、格州にて美術雜貨商經營、目下桑港にて内外輸出入業を營む
214 Front St., San Francisco, Cal.

森山恭二郎 新潟縣北魚沼郡堀之内村
明治十七年生、四十一年渡米、テキサス州にて米作業に從事一昨年亞郡に移住三英加の苺園栽培、家族妻つね子及一男二女あり
Rt. Box 273, San Lorenzo, Cal.

森山久七 福井縣三方郡耳村
明治三十三年渡米、卅七年不老林に來住苺園五英加を經營し大正六年エルクグローブに移り現在田邊氏の農園事業を扶く
Rt. Box 482, Elk Grove, Cal.

森山繁忠 東京市神田區小川町二番地
大正二年東京慈惠院卒業、大正七年渡墨、醫術開業三年信望厚し、自動車及馬車を所有活動中、家族妻八重及一男一女
Culiacan, Estado de Sinaloa, Mexico

森山昌業 熊本縣玉名郡横島村
現在南加帝國平原ブローレー市郊外に居住す、家族妻シゲ子
P. O. Box 507, Brawley, Cal.

森山宗吉 福井縣三方郡耳村
明治三十五年シアトル上陸桑港に居る事四年羅府に來り現住所ヂエコビー氏家庭にコックとして勤續十餘年、妻イサ及二兒在日本
245 E. 4th St., Los Angeles, Cal.

森安丈之助 岡山縣都窪郡庄村
明治十一年生、同卅二年渡米、桑港ユニオン精米會社經營其支配人たり、サーオン附近に果實園六十英加所有、米國の油田研究中
P. O. Box 257, San Juan B., Cal.

森澤貫一 廣島縣安佐郡八木村
明治四十年渡米、學僕生活後養豚業に從事し次で農園經營目下實兄照一氏と共同にて洋服洗濯業經營、自動車一臺所有
1230 W. 7th St., Los Angeles, Cal.

森脇徳市 福岡縣小倉市寶町
明治十年生、卅六年渡米初め米人寫眞業者につき研究、大正四年より現在の處に獨立寫眞館經營、家族妻レキの外二男一女
1797 Sutter St., San Francisco, Cal.

守本是一郎 廣島縣廣島市荒神町
明治廿四年生、同四十年渡米、四十三年頃より大根、藷等の契約農業に從事し本年の借地は百英町、家族は妻ヨシの外一男あり
Rt. B, Box 230, Salinas, Cal.

守長　薫 廣嶋縣比婆郡美古登村
明治十九年生、卅九年桑港上陸、桑港にてホテル經營、現今華州ワパート村に二百四十英加の農園所有、前日會長、家族妻賴巳、一女
Rt. 1, Box M 3, Wapato, Wash

守田猪之吉 熊本縣下益城郡豊野村
明治九年生卅三年渡米、櫻府河下に農園經營九年、大正六年歸國現に四十英加を所有し果樹園を經營、妻眞弓及つきに、こしにの二女
P. O. Box 206, Loomis, Cal.

守時富太郎 岡山縣和氣郡鶴山村
明治十二年生、大正四年渡米桑港上陸、南加リヴアサイドに居住二年後羅府に轉じコック就働、大正十年八十室のシルバ・スター・ホテル及第二街に百廿五室のオールトン・ホテルを買收し同縣人重康惣平氏と協同經營今日に及ぶ、家族妻まちの外晃(六)富美江(五)勇(一)あり
245½ E. 1st St., Los Angeles, Cal.

守谷朋太 岡山縣都窪郡三洲村
明治四十一年渡米、ポ市地方にて勞働に精勵し大正七年以來現地にノーザン・ツレーデング商會經營今日に至る、家族男子二人
58 N. 4th St., Portland, Oregon

M の部

茂木清吾 靜岡縣北甘原郡月形村字大日向
明治卅七年渡米、テキサス州にて農業經營、墨國にて農商兼營革命に會し入米、フロリダ植民地を創め農業經營、現在商業に從事す
Rt. 2, Box 84, Inglewood, Cal.

茂呂　明 栃木縣下都賀郡靜和村
舊名勇、明治廿年生、四十年渡米、沙市定住十ヶ年古屋商店勤務現在貿易商茂呂商會經營、家族妻トク子、長男公一(一)米國出生
Pacific Block, Seattle, Wash.

諸藤子之吉 福岡縣三潴郡大善寺村
明治九年生、三十二年布哇上陸、農業、三十六年大陸へ渡航華村及び亞郡を經てターラックに農園を所有經營、家族妻及小供四人
Rt. 1, Box 365B, Turlock, Cal.

諸星文助 神奈川縣足柄上郡岡本村
明治十七年生、卅七年渡米、河下地方にて農園に從事亞郡に移住後二十英加の胡瓜及砂糖大根畑を經營す、家族妻福子及一女五男
Rt. Box 156, San Leandro, Cal.

諸富大藏 福岡縣三潴郡三又村
明治廿一年生同卅九年渡米、王府に靴商八年、コーチユラに農業三年、大正八年帝國平原ホルトビルに移住農園百六十英町經營、獨身
Rt. B, Box 43, Holtville, Cal.

諸富　榮 福岡縣三井郡三國村
明治十九年生、四十年渡米、一時亞郡に洗濯所經營、現在百二十英加の橄欖園經營、同地青年會々長として活動、妻貞子及一男二女
Care Olive Orchard, Concord, Cal.

(守、茂、諸)

師岡敏雄

長野縣北安曇郡會染村
R.F.D. Rt. 1, Box 20A, Lemoore, Cal.

明治二十一年生、四十年沙港上陸、松本中學出身羅府附近にて語學を學ぶ事一ケ年半にして農業に志し先づ帝國平原に瓜園を經營後トロピコ及ベニス等約一ケ年半加州各地視察を試み、四十四年よりサンデーゴにて野菜園を耕作地方日本人同業者と共に農業組合を創立其幹部として努力する事約五年大正六年よりコ、ランに於て砂糖大根二百五十英加を耕作二年後現所に移りて百廿英加の葡萄及コーンを耕作中

本池岩松

鳥取縣西伯郡大篠津村
R.F.D. Rt. 3, Box 682, Long Beach, Cal.

慶應二年生、卅九年渡米、長濱市に定住ミサブ氏花園監督後獨立花園、花店並に瓜栽培に從事す、妻イワ、長女トミ子(十八)次女高野(八)

本池由龜

鳥取縣西伯郡大篠津村
1032 Porter Ave., San Fernando, Cal.

明治卅八年七月桑港上陸、南加にて英語研究の傍ら資本の充實を圖り現住所にて和洋食料品雜貨店を經營す、妻マサノ外三兒

本谷庄藏

廣島縣豊田郡久友村
R.F.D. Rt. 2, Box 100, Ventura, Cal.

明治廿九年三月渡米、ヴエンチユラに十八ケ年居住農業に從事し現に二百英町の大根園を經營す、家族妻ヤスエ外三女あり

本山廣馬

高知縣長岡郡本山町
R.F.D. Rt. H, Box 216, Fresno, Cal.

明治十六年生、卅六年桑港上陸、學僕後農業及各種の事業經營五年中加に來住大正八年來養豚業に從事し傍ら種豚養成に成功す

本安役一郎

岡山縣吉備郡下倉村
R.F.D. Rt. 6, Box 786, Los Angeles, Cal.

明治廿二年生、父の呼寄に依り渡米、暫時南加羅府附近に奮闘し四十五年グリンメードにて農園廿英加を經營後トロピコ及ベニス等にて農園廿餘英加を經營し大正七年現住地に移住花卉栽培及苺園五英加を經營す、家族妻一子及長女文子(六)幸枝(二)靜枝(一)以上米國生、實弟盛一(廿三)勝義(廿)父の呼寄に依り渡米同居

元持彌七

滋賀縣犬上郡日夏村
367 7th St., Oakland, Cal.

明治十四年生、同三十七年渡米、各地にて就働後オークランド市に定住し現に洋服洗染業及び西洋風呂屋を經營す、妻富子及一男

元永益藏

福岡縣築上郡角田村
P. O. Box 1257, Puente, Cal.

明治卅一年生、大正七年渡米、南下して令兄榮次郎氏と協力農園經營一年餘、昨年令兄の歸朝後野政氏と協力現に卅英加を耕作中

元岡貞次郎

福岡縣宗像郡赤間町
Box 700, Spring St., San Jose, Cal.

明治卅九年渡米サンタローザ地方居住ハップス耕作受負大正四年佐市に移住木苺園經營、妻その、男日出夫、女きみ江、さき子、みつ

元山類四郎

廣島縣神石郡永渡村
2221 L St., Sacramento, Cal.

明治七年生、同廿八年三月布哇渡航、同卅四年本土上陸、河下サム島にて著、葱農場經營すること三年後ボーマン嶋に移住農業經營、大正六年櫻府移住陽明旅館開業今日に至る、廣島縣人會役員

元山德松

廣島縣佐伯郡地御前村
P. O. Box 107, Isleton, Cal.

明治八年二月十日生、同廿九年布哇渡航居住十ケ年にして大陸に轉じ同四十年當地に來住アスパラガス七十英加、牧草六十五英加及び果樹園卅英加經營現在に至る、一ケ年間の産額二萬餘弗あり、北加廣島縣人會評議員たり、家族妻イチ(四十七)長男德一(廿六)あり明治四十五年一月桑港上陸同地に勉學二年現在父德松氏の事業を助く

迎邦光

佐賀縣神崎郡西郷村
Care James Ortega, Holtville, Cal.

明治廿二年生、同四十年渡米、羅府、墨國及アリゾナ州に十年居住、大正十年帝國平原に移住現在白人農園三百廿英町のホーマンたり

向井武吉

和歌山縣東牟婁郡新宮町
P. O. Box 62, Wilmington, Cal.

明治十六年生、卅三年タコマ上陸、オラスナード農園經營、大正二年現在の場所に移住漁船アロー丸(四十五馬力)所有漁業に從事す

向井ノ郎

岡山縣吉備郡下倉村
717 Success Ave., Watts, Cal.

明治廿九年生、呼寄渡米、サンデーゴに居住後羅府郊外に定住し農園卅英加經營現在に至る、實弟拓二及時三郎渡米同居

向井兵輔

和歌山縣東牟婁郡太地村
206 Hastings St. E., Vancouver, B. C.

明治四年十月廿一日生、同廿八年五月廿五日渡航、爾來英領加奈陀バンクーバー市に定住し海産物の輸出及び鮑鑵詰業に從事す

(元、迎、向)

向井啓二

廣島縣安藝郡戸坂村
Rt. A, Box 156, Parlier, Cal.

明治十九年生、同四十年バンクーバー上陸、直ちに羅府に赴き在住二ケ年の後布市及び櫻府地方に就働する事約二ケ年大正の初年當地に於て果樹栽培に志し努力の結果三年前オロサに四十英加の葡萄園を購入し目下是れを二百四十英加の借地養父小田氏と共に協力經營中、家族妻及び二女

向井健次郎

和歌山縣西牟婁郡江住村
2437 Hudson Avenue, Ogden, Utah

明治四十年渡米加州及當地方にて農業七年大正三年資金六千弗を投じ現洋食店を開業す自動車二千四百弗、家族妻この子(六)二女

向井松太郎

廣嶋縣安藝郡音戸村
Rt. A, Box 195, Reedley, Cal.

明治十二年生、三十五年渡米、六ケ年百三十英町のオリーブ園經營努力の結果四十英町葡萄園購入現に經營中、家族妻ヒサノ及一女

向井松太郎

廣嶋縣安佐郡龜山村
Rt. A, Box 258, Reedley, Cal.

明治五年生、廿九年渡米、シアトルに數年、シカゴに三年、オマハに六年從て加州に來り農園契約及共同經營に奮闘十七八年、妻トモ

向井松藏

廣島縣高田郡可愛村
Rt. 1, Box 141, Fresno, Cal.

明治卅二年十二月渡布、農業布哇ヒロ附近に六ケ年卅八年轉航、爾後フレスノに在住、大正元年同七年二度歸國す、家族五人

向井三之助

廣島縣安藝郡下瀬野村
Rt. 2, Box 1564, Sacramento, Cal.

明治三十一年十七歳にして渡米同三十四年フロリン村に入り土着す、農業に從事し現に父喜代助兄仁之助と共同にて十五英町所有二十英町借地し葡萄園を經營す、日本人會常議員として公共事業に盡瘁す、家族妻末野の外長女フミエ(十)次女ミツエ(七)三女靜(四)四女イサノ(一)米國生の四女あり

向井眞太郎

廣島縣安佐郡伴村
Rt. E, Box 30, Fresno, Cal.

明治十二年生、卅二年布哇渡航、野菜耕作五年、卅七年轉航農業に從事し現に四十英加の野菜園經營、同組合評議員、妻むら三男三女

向井新太郎

大阪府泉南郡上之鄉村
Rt. 1, Box 1, Folsom, Cal.

明治十三年十二月三日生、同三十九年八月沙港上陸直に加州に來り桑港にて勉學する事一年後ちバカビルに移り三ケ年間農園經營に奮闘し同四十四年より現住所に轉じヒル・オーチヤード會社を設立現在資本金二萬弗にして所有地十三英加百英加合計百十三英加の果樹及葡萄園を耕作經營す、平均年產額約金四萬五千弗とす、氏は當地方に於る邦人農業家の元老にして現に櫻府日本人會常議員たり、家族妻エイ(廿四)長女メリー(二)

向井　巧

廣島縣佐伯郡平良村
Rt. E, Box 45, Fresno, Cal.

明治廿八年生、四十三年渡米、桑港ヒールズ商業學校卒業、大正五年フレスノ來住神川商會雜貨部に主任たり現に寶石美術部に勤務

向井　豐一

廣島縣佐伯郡平良村
Rt. E, Box 45, Fresno, Cal.

明治十四年生、四十年沙港上陸、農業經營四年後現地に來住葡萄園四十英加經營、家族妻つや（四十四年渡米）及三女

向畑　彌一

廣島縣安藝郡中野村
T. C. Box 480, Idaho Falls, Idaho

明治廿年生、卅九年桑港上陸、現地に來住、鐵道就働四年後農業十一年現に八十英加を經營す、馬七頭所有、家族妻春子(廿)長男正則

椋野源吉

福岡縣京都郡節丸村字節丸
Rt. 1, Box 158, Walnut Creek, Cal.

明治廿年生、卅八年渡米、爾來現地に定住百八十英加所有果樹栽培並牧畜に從事す、日會々計、妻逸子、長男貞行、長女一枝、次女次枝

椋野定吉

福岡縣京都郡節丸村字節丸
Rt. 1, Box 148, Lafayette, Cal.

明治十五年生、大正五年渡米、爾來コ郡ラフエットに定住し果樹及野菜園八十英加他に弟こ共同農園百八十英加を經營す

宗里五郎

山口縣熊毛郡伊保庄町
Rt. 2, Box 222A, Gardena, Cal.

明治卅七年渡米、華村に居住、後南加に移住し現地に定住八年に及ぶ、苺及野菜園經營、大正三年及六年モニタ日本人會參事員こして功勞有り感謝狀及金製鉛筆を贈呈せらる、大正七年同日本人會々計こして感謝狀並記念品を贈呈せらる、大正六年ガーデナー日本國語學校創立の爲め奔走し爾來同校會計及參事員こして移民地兒童邦語普及の爲め努力す、家族妻チカ、男正春(三)溫(二)勇(一)女文子(十二)八重子(八)スミエ(四)

宗　久太郎

明治五年生、三十三年渡米、南加地方にて苺園栽培に從事、十年前亞郡に移住現在苺園を經營、歸國再渡米、家族妻こめ及養子甚平

福岡縣糸島郡北崎村
Rt. Box 273, San Lorenzo, Cal.

村端　善次郎

明治十三年生、卅七年渡米、羅府附近に居住後帝國平原に瓜栽培現にモンテペロに農園卅七英加經營、妻キクエ、正枝(四)富美枝(三)

三重縣河藝郡一ノ宮村
Rt. 2, Box 729, Los Angeles, Cal.

村口　音二郎

明治十年生、卅三年渡米、羅府附近に轉農廿年、大正五年來現所に野菜園五十英加を經營す、家族妻かね子及び一女鶴子

和歌山縣東牟婁郡下田原村佐部
P. O. Box 386, San Pedro, Cal.

村井　福二郎

明治廿三年生四十五年東京高等商業卒業、同年住友銀行入社、本店、兵庫、東京、京都の各支店勤務、大正九年桑港支店支配人代理赴任

山口縣豐浦郡小月村
315 California St., San Francisco, Cal.

村井　喜一郎

明治十五年生、卅六年渡米、家内勞働、人夫請負等に從事し勤儉財を蓄へ四十五年歸朝、妻ひさ同伴再渡米、現に桑港魚市場を經營す

靜岡縣富士郡吉原町
1747 Post St., San Francisco, Cal.

村井壽滿太郎

明治三十八年渡米、食料品商、同三十九年より大正六年迄家内勞働に從事す、同七年より食料雜貨店日本商會單獨經營今日に至る

山口縣玖珂郡麻里府村
2339 Shattuck Ave., Berkeley, Cal.

村井　常太郎

明治十二年生、同卅九年渡米、桑港に六年、羅府に五年、讃港に二年商業に從事し大正八年帝國平原ブローレーに移住現在氣晴亭を經營す、家族妻フミ子、義之助(十八)朝子(十六)富子(十三)歲男(十二)政治(十一)五郎(九)猛(四)米國生

靜岡縣富士郡吉原町
P. O. Box 154, Brawley, Cal.

村上　淺次郎

明治二十年生、同四十年渡米、主として灣東地方に定住し靴工業修得後千九百〇八年靴工店を開業す、千九百十二年王府サンパブロ街一八三五にパナマ靴店を創業し經營今日に至り現に大川團三郎氏主任たり、大正十年業務の擴張を計り新に桑港ポスト街一七一七なる大橋靴店を買收しパナマ靴店桑港支店と改稱自ら經營の任にあり、現在日本人會參事員、靴工同盟役員、王府佛教會々計たり、家族妻菊子及び一男一女あり

三重縣河藝郡黑田村
1835 San Pablo Ave., Oakland, Cal.

村上　淺吉

明治十四年生、同廿四年渡米、銀行員、明治卅九年慶應義塾理財科を出で同年渡米現に橫濱正金銀行桑港支店員たり

靜岡縣田方郡伊東村
415 Sansome St., San Francisco, Cal.

村上　初藏

明治卅六年渡米、加州にて農業三年同卅九年當地に移轉農業を經營し大正五年現帝國ホテルを開業す、家族妻みき子(四十三)長男好男

京都府下何鹿郡物部村
102 W. 1st South St., Salt Lake, Utah

村上七郎 廣島縣安藝郡中山村 1410 Tulare St., Fresno, Cal.
明治十三年生、同卅三年渡米、桑港に勉學五年、農業經營九年、大正二年より現地にて商業及金融業を開始し經營九年に及ぶ

村上亥三郎 廣島縣御調郡重井村 233½ Burnside St., Portland, Oregon
明治十六年生、卅三年渡米、華州スポーケン居住球場開業、四十五年ポ市移住バンサイド・ホテル經營、妻こよし、女忠子、馨、敏子

村上實太郎 廣島縣福山市東町 Rt. Box 166, Acampo, Cal.
明治十七年生、卅六年桑港上陸、紐育州コーネル大學農科卒業同四十四年歸朝翌年再渡米、ワツソンビル苺組合幹事二年、ローダイ日本人會幹事三年、須市日本人會農事部技師一年、大正七年現所に來住專心葡萄園十英加を經營す、家族妻しゆん(卅)

村上觀龍 福岡縣京都郡今川村寶山五四九番地 1881 Pine St., San Francisco, Cal.
明治十八年十二月生、京都西山專門寮及び東洋大學卒業、大正三年五月渡米、同十一年加州桑港に來り爾來桑港學園教師たり

村上勝太郎 廣島縣御調郡重井村 503 E. 1st St., Los Angeles, Cal.
明治十三年生、同四十二年渡米、沙港滯在一年後羅府に來り各種の事業を經營、大正五年一時歸國、翌年再渡米、羅府に定住、大正七年有田旅館を讓受け經營今日に至る、羅府旅館組合評議員たり、家族妻ヨシノ及び一男武勝(廿)早大に勉學中

村上憲佑 廣島縣御調郡田熊村 6051½ Main St., Seattle, Wash.
明治十八年生、岡山醫專出身、大正六年渡米、華州及加州醫術開業試驗合格、現在沙市に婦人科專門醫院開業、家族妻壽惠子

村上桂太 熊本縣下益城郡尾平田村 P. O. Box 577, Reedley, Cal.
安政六年生、明治卅三年渡米、各地方勞働に從事の後リードレーに居を定め農事に奮闘目下六十英加果樹園經營中、妻ハル

村上金松 愛知縣海部郡七寶村 7 Shima Isl., Care C. M. B. Co., Stockton, Cal.
明治卅七年渡米、櫻府地方にて苺及葡萄を栽培する事七年、後須市河下にて農業を經營今日に至る、妻ヨシヲ

村上喜代太郎 熊本縣飽託郡田迎村 Rt. 2, Box 254B, Torrance, Cal.
明治七年生、廿九年布哇上陸、卅七年轉航、華村に農園經營十年後南加各地に轉農し大正九年來當地に苺園十英加を耕作、妻ちこ

村上熊次郎 山口縣熊毛郡佐賀村 Rt. 5, Box 16, Watsonville, Cal.
明治十四年生、卅六年渡米、現地定住、ワイ興產社を起して五十英加の苺園經營十年(山本又槌等共同)其後獨力目下廿英加を借地經營、妻フシ、露子(十二)マサノ(九)正一(七)美惠子(一)の子女

村上正之 熊本縣下益城郡中山村 P. O. Box 472, Loomis, Cal.
明治廿七年生、四十四年渡米、數年の農園就働に資を得て現に果樹園四十英加を耕作し、妻まためは公認產婆業を營む、一男二女あり

村上紋吉

廣島縣御調郡岩子島村
Rt. 2, Box 287, Ogden, Utah

明治卅五年渡米沙港上陸、同年當地に移住農業に從事し同四十年現經營地四十五英加購入、馬七頭を所有す、家族妻マキ及一男一女

村上元平

熊本縣下益城郡小野部田村
Rt. 1, Box 156, San Gabriel, Cal.

明治十三年生、卅四年布哇渡航、翌年大陸轉航、南下して羅府附近に農園就働一年、バーバンクに四年苺園十五英加、ザフェリヤに苺、野菜園十英加を經營す、大正元年當地に來住し現在野菜園十七英加を經營中、家族妻しげの(廿九)正博(九)明(五)靜子(三)

村上仁平

熊本縣下益城郡小野部田村
Rt. 1, Box 7, San Gabriel, Cal.

明治十一年生、卅二年布哇渡航、卅七年轉航、卅八年來專心苺園を經營現に共同經營四十二英加外九英加の野菜耕作、妻及三男一女

村上龍次郎

愛知縣海部郡富田村
P. O. Box 121, Baldwin Park, Cal.

明治十二年生、卅九年渡米、各州旅行後南加バルドウインに定住し農園四英加經營現在に至る、家族妻タイ、米子(四)米國生

村上二藏

熊本縣熊本市外立田村
673 Weller St., Seattle, Wash.

明治十年生、卅三年渡米、沙港定住肥後商會經營十仙店の元祖、熊本縣人會評議員、家族妻まつよ、男二、女あや子、千代子、まさ子

村上清一

愛知縣海部郡七寶村
P. O. Box 121, Baldwin Park, Cal.

明治廿二年生、同四十年渡米、羅府附近にて九年勞働同四十三年以來現住地にて農園六英加經營、家族妻タマオ、長女艷子(二)あり

(村)

村上仙藏

熊本縣上益城郡白水村
Rt. 4, Box 531, Santa Rosa, Cal.

明治十一年生卅八年渡米櫻府河下地方に牛乳搾取、アスパラガス、煙草等栽培後アスパラ廿五英加苺三英加經營、妻ツエ、長女ノブ子

村上節次

熊本縣飽託郡書圖村
Rt. A, Box 33, Hanford, Cal.

慶應元年生、明治廿五年渡米、山中部各州に從働する事十餘年、當地に來り農園經營に奮闘し目下卅五英加の果樹園を經營中

村上繁次郎

和歌山縣日高郡切目村
P. O. Box 32, Heber, Cal.

明治十二年生、同卅三年渡米、櫻府に二年、羅府に四年、後ち帝國平原に來り農地を現金借地し瓜耕作に從事する事十有餘年

村上鹿藏

山口縣熊毛郡佐賀村
Rt. 3, Box 32B, Watsonville, Cal.

明治十八年生、卅七年渡米、羅府郊外に野菜業十四年最近現所に移り目下村岡虎槌氏共同十八英加苺園經營、妻ツル、マサ子(二)

村上新一

廣島縣沿隈郡藤江村
Tearson, Chin., Mexico

大正六年八月廿八日渡航、渡來後一ケ年餘り店員となり言語を學び其後獨立して商店を開業し今日に及ぶ

村上新吉

廣島縣安佐郡西原村
P. O. Box 17, Florin, Cal.

明治五年生、卅八年渡米、葡萄園十英加所有、バスケット會社勤務妻ルイ、長女ハツエ八木健氏に嫁す、一男、正雄、茂、ヨシ子、エミ子

村上新太郎 神奈川縣橫濱市根岸町
明治廿一年生、卅七年渡米、英語專修、四十二年商校卒業在日及桑日書記五年、同六年實業界に投じ目下金三商會副支配人たり
1720 Post St., San Francisco, Cal.

村上末次郎 愛知縣海部郡七寶村
明治四十三年渡米、公立學校通學五年卒業後伴商店に勤務す
34 N. 3rd St., Portland, Oregon

村上捨松 和歌山縣海草郡貴志村
明治七年生、廿五年渡米、牧畜會社に就働、同卅一年現地に於て竹細工雜貨店並に旅館經營、現に旅館經營十八年
1410 21st St., Bakersfield, Cal.

村上常市 廣島縣御調郡向嶋西村
明治十八年生、四十年渡米、大正二年來須市河下諸嶋に農園經營、同二年及同九年再渡米、本年前記に玉葱耕作、家族妻よしの
Rt. 2, Box 239, Stockton, Cal.

村上鶴二 福岡縣京都郡今川村
明治十三年生、卅六年渡米、桑港附近に數百英加の農園を經營二年後羅府に至り野菜耕作に從事八年前より理髮業を始め目下開業中
T. C. Box 737, Reedley, Cal.

村上鶴松 愛知縣海部郡七寶村
明治卅年渡米、櫻府に居住後南加ガーデナー郊外に移住、谷口權吉氏と共同苺園十英加經營、妻ハル子、長女靜子(五)次女晶子(三)
Rt. 1, Box 225, Gardena, Cal.

村上雄 東京府豐多摩郡大久保町字西大久保
東京慈惠會醫科大學卒業後大正六年渡米、南加大學醫科に修學中加州開業免狀を受く同九年卒業爾來現所にて醫術開業、妻文子
245½ E. 1st St., Los Angeles, Cal.

村上德平 熊本縣下益城郡東砥用村
安政五年生、明治廿五年渡米、櫻府附近より布哇に航し卅六年布郡に入る、爾來ダイニューバに西瓜を耕作し現在苗木廿英加を經營
Rt. A, Box 67B, Orosi, Cal.

村上役三郎 愛媛縣越智郡九和村
明治卅五年十二月渡米、農業、大正二年一時歸國、櫻面都郊外オークパークに居住し苺及葡萄園を經營す、大正九年自家所有地百六十英加に米作を開始し外に二百英加を借地米作す、櫻府苺組合會計及組合長代理を兼ね久しく櫻府日本人會役員たり、家族妻イト、長男喜代考、長女八重子、次男之利在米す
Rt. A, Box 1326, Sacramento, Cal.

村上常藏 熊本縣菊池郡陣內村
明治十八年生、大正六年渡米、久しく加州ツラレ郡野口氏方に寓し後ち現地に居を定め現在農業に從事す
Rt. A, Box 216, Tulare, Cal.

村上善次 熊本縣玉名郡腹赤村清源寺
明治廿年生、四十年渡米、サンノゼ在留二年後現所に定住八十英加藷、葱及六十英加花種子耕作、妻トメ、義澄(二)善親(一)の二男
R. F. C. Box 237, Guadalupe, Cal.

村上善吉 廣島縣御調郡立花村
明治廿二年生、卅九年渡米、モンタナ州にて農業を經營し後商業に從事す、大正五年來現地に洗濯業を經營し職工七名を使用す
1338 Tulare St., Fresno, Cal.

村川愛槌 山口縣玖珂郡由宇村
明治卅八年桑港上陸、ラプトン地方にて農作に從事する事十四ケ年、大正七年現地に土地八十英加を購入所有す、妻あり
P. O. Box 24, Fort Lupton, Colo.

村川隆輔 山口縣玖珂郡北河内村
明治廿年三月生、同卅九年渡米、加州各地に就働後果實パックを業とす、大正十年より現地定住苺及野菜園卅英加耕作す
Rt. 1, Box 252A, Redondo Beach, Cal.

村越啓太郎 神奈川縣足柄下郡足柄村
明治十三年生、卅三年渡米、亞郡同胞の先驅者にして多年公共團體に盡瘁現に九十三英加の農園經營信用高し、家族妻光子、一男昇
Rt. Box 100, San Leandro, Cal.

村越光三 神奈川縣足柄下郡足柄村
明治廿七年生、大正四年渡米、多年亞郡に居住農園經營現に卅餘英加の胡瓜及苺を耕作す、家族妻澄子及二男一女あり
Rt. 2, Box 283, San Leandro, Cal.

村本淺右衛門 山口縣玖珂郡麻里布村
明治十七年生、卅六年渡米、英語研究、卅七年より櫻面都河下に農業、櫻府市內に旅館及球場經營、大正九年より公債賣買業開始
308 M St., Sacramento, Cal.

村本數一 山口縣玖珂郡灘村字青木
明治廿年生、卅九年布哇渡航、大戰の際米國陸軍に志願入隊し除隊後市民權獲得、大正八年轉航現地にて農業を經營す、家族妻及一女
Rt. A, Box 309, San Jose, Cal.

村本正吉 山口縣玖珂郡御庄村
明治十二年生、卅八年渡米、寫眞術研究後モネタに苺栽培現に野菜三十五英加經營、妻かや子、渡(九)久代(七)惠山(五)艷乃(三)勝代(二)
Rt. 1, Box 206, Redondo Beach, Cal.

村本三七 廣島縣佐伯郡大竹町
明治卅八年九月渡米、現在櫻面都郊外にて卅英町の野菜園經營、櫻府日本人會評議員、河畔小學校會計たり、妻ワキ小供七名在米
Rt. 1, Box 172, Sacramento, Cal.

村本三之允 山口縣玖珂郡御庄村
明治十五年生、卅八年渡米、兄正吉氏と野菜園卅七英加經營現在野菜及苺仲買商、妻ノヨ子、アサ子(六) 時生(五) 一見(三)敏秋(一)
Rt. 1, Box 206, Redondo Beach, Cal.

村本與市 廣島縣佐伯郡大竹町
明治十五年生、一九〇六年桑港上陸、モネタに苺園經營、現在トーレンスに苺五英加、野菜九英加栽培、妻袖野、長女カネヨ(十九)
Rt. 2, Box 413B, Torrance, Cal.

(村)

村尾清壽　鳥取縣鳥取市立川町 R. A. Box 165, Woodlake, Cal.
明治十八年生、卅一年渡米、卅四年歸國再渡米、南加大學に研學三年後ッ郡日會幹事、現に八十英加葡萄桃園經營、妻律子、二男二女

村岡相吉　山口縣玖珂郡麻里布村裝束 Rt. Box 39F, San Juan Bautista, Cal.
明治七年生、四十年渡米、現所附近に定住し爾來種子物園經營、目下八十英加耕作、妻サト、鐵一（十九）清一（十八）義夫（七）アイ子（五）

村岡大吉　山口縣玖珂郡御出村 P. O. Box 327, Calexico, Cal.
明治十六年生四十年墨國上陸、チワヽに商業數年、大正三年メキシカリに移住、現在食料店經營、日會評議員たり、妻シナ、絹代（十一）

村岡福太郎　神奈川縣横濱市北方町 National Ave. & H St., Chula Vista, Cal.
安政元年生、明治廿六年桑港上陸、桑港、王府、麥嶺等に轉住十年、サンバナデナに洋食店經營二年、羅府に東旅館經營七年、發動機船購入讃港にて漁業に從事す、後ち農業に志し經營十餘年當地方セロリ栽培の鼻祖にして現に十二英加を耕作す、家族妻こせ、三郎（廿二）

村岡末藏　山口縣玖珂郡川下村 129 N. Central Ave., Los Angeles, Cal.
明治卅八年渡米、洋服裁縫研究、四十年紐育ミツチエル洋服裁斷師免狀を受く、爾來日本及び米國各地にて斯業に從事す

村岡虎槌　山口縣玖珂郡玖珂村 Rt. 3, Box 32C, Watsonville, Cal.
萬延元年生、卅七年渡米現地に定住苺耕作現に村上鹿造こ十八英加苺園經營、妻シモ、長男清治、次男一雄在央州醫科大學、サト子

村岡運次郎　神奈川縣横濱市千代崎町 4th St. & National Ave., Chula Vista, Cal.
明治十三年生、卅二年桑港上陸、王府に勉學一年、サンバナデナに居在四年、セントルイス博覽會に至り資を得てシカゴに美術商開店經營五年後紐育に雜貨店經營六年、大正四年西部沿岸に來り爾來農業に志し現に七英加のセロリを栽培中、家族妻きよ

村瀬九郎　愛知縣知多郡阿久比村 86 Lexington Ave., New York, N. Y.
明治四十四年四月渡米、醫師、三十五年愛知醫專出身、愛知病院及陸軍に奉職後渡米紐育醫科大學にて研究の傍ら現住地にて開業

村瀬萬槌　山口縣熊毛郡伊穗庄村 Rt. A, Box 79, Parlier, Cal.
明治十三年生、卅五年渡米、加州各地に轉住する事數年大正元年布市地方に來り專心果樹栽培に努力中、家族妻及び二男

村田喜八　山梨縣東山梨郡七里村字千野 1421 California St., San Francisco, Cal.
明治卅五年十二月渡米農園を經營四年洗濯所を經營する事十餘年現在に至る、雅號梧窓、妻雪枝、長男壽雄、次男政雄、長女キヨ子

村田喜次郎　熊本縣飽託郡河内村 P. O. Box 251, Yuba City, Cal.
明治十一年生卅二年渡米ユバシテーに野菜園經營十餘年同地の元老たり、大正四年現果樹園五十英町經營、妻トジユ、男武彦及二女

村田熊平

明治七年生、同卅一年渡米、ビツグスにて農業に從事四十年現住所に於て野菜園十英町經營奮闘今日に至る、現日會役員、家族七人

熊本縣飽託郡河内村
P. O. Box 251, Yuba City, Cal.

村田豐次郎

明治卅九年六月桑港上陸、ブラトン地方にて農園經營十五ヶ年、大正四年現地に土地七十英加購入所有す、家族妻子供五人あり

廣嶋縣安佐郡長束村
P. O. Box 86, Fort Lupton, Colo.

村田安太郎

慶應元年生明治卅九年渡米、華村、櫻府其他に農業目下現所に二百五十六英加借地豆、薯、葱類耕作、繁(芸)敏介(十六) 外の家族在日本

和歌山縣日高郡西内原村
P. O. Box 1, Castroville, Cal.

村田米吉

明治十五年生卅三年渡米、カナダ在住一年北加各地に轉住數年後鐵道人夫監督十餘年八年前より農界に入り果樹經營に努力中

P. O. Box 693, San Pedro, Cal.

村竹勝一

明治十三年生、同四十年渡米、爾來加州に定住櫻府地方にて農園を經營し現に當地に於て農園を耕作す

山口縣熊毛郡平尾村
212 L St., Sacramento, Cal.

村谷礒三郎

明治四十年渡米、中加布市に來住、神川商會に入り商店及銀行事務に從事する事四年半後紐育生命保險會社代理人となり今日に及ぶ

滋賀縣高嶋郡大溝町
1407 Tulare St., Fresno, Cal.

村山壽平

明治八年生、布哇滯在數ヶ月、卅九年大陸に渡り各地に轉々勞働し後ち獨力果樹園を經營現に六十英加を耕作、家族妻及四男

熊本縣八代郡宮原町
Mt. A. Box 169, Kingsburg, Cal.

村山乙八

明治十四年生、卅三年渡米、華村佐市を經て當地に居住農園經營十六年後現所に九州屋旅館經營六年に及ぶ、妻初枝及米子(五)茂(二)

熊本縣上益城郡下矢部村
P. O. Box 222, Walnut Grove, Cal.

村山定吉

明治廿四年生、卅五年渡米、バカビル、ソノマ、櫻府に約十年商業に從事大正二年現住所にT・M商會經營、日會役員、妻兼子、子供四人

和歌山縣有田郡宮原村
300 2nd St., Marysville, Cal.

村山貞喜

明治十二年生、卅三年渡米、カナダ在住一年北加各地に轉住數年後鐵道人夫監督十餘年八年前より農界に入り果樹經營に努力中

熊本縣下益城郡豊野村
P. O. Box 134, Parlier, Cal.

村山三十五郎

明治十五年生、卅九年渡米、シンシナチ醫科大學出身、千九百十三年加州醫術開業試驗に合格免狀下附、現に布市日本病院長たり

新潟縣東頭城郡菱里村
935 F St., Fresno, Cal.

村崎作太郎

明治二年生、卅年布哇より轉航、櫻府に一年バイセリヤに六年奮闘後當地に來り果樹園の栽培に努力、目下六十英加耕作中

熊本縣八代郡宮原町
Mt. A. Box 5E, Lemoore, Cal.

室田理　福井縣今立郡新横江村
337 7th St., Oakland, Cal.
明治四十年渡米、王府にて日の出食料店開業、豆腐製造所經營傍ら金魚店を經營す、家族妻りん及び一男一女あり

武藤八太郎　福島縣耶麻郡慶徳村字豊岡
Rt. Box 92, Loomis, Cal.
明治四年生、卅八年渡米、愛州寧州に農業ニードルスに十三年雜貨商大正八年現所に廿英加果樹園所有經營、妻ヨネ、孝徳、章、八千代

武藤廣吉　神奈川縣足柄上郡酒田村
427 M St., Sacramento, Cal.
明治卅三年渡米、櫻面都附近農園の小作業に從事し五六年前よりブラサ郡ボーマンにて百英町の果樹園を經營す、妻ヒサ子

武藤記一郎　福嶋縣安達郡大平村
Rt. 6, Box 987-1, Los Angeles, Cal.
明治十四年十二月生、同四十年一月桑港上陸、間もなく南加オレンヂ郡に至りセロリ耕作に從事する事二年後ハリウツドに赴き勞働二年にして資を得獨力花園の經營に志し始め五英町を借地し五年にして十二英加に增加す、六ヶ年後現所に二百卅四英加を桑原氏より借地し二十餘の同胞農業家と共に種々の設備を施し現に自ら二十英加の花及び野菜類を栽培し殘部を他に分貸經營中、家族妻初(卅四)及び長女梅乃(十六)長男芳雄(十)携資(九)勇(八)武王(六)千代子(五)信子(四)綾子(二)

武藤宏作　福島縣安達郡大平村
Rt. 5, Box 426, Los Angeles, Cal.
明治三十七年渡米、羅府に定住後スメルザに於てセロリ耕作に從事する事數ケ年現在ハリウツドに於て花園業、一子宏道業を助くの傍ら太平洋商會經營、散港農業組合長及日會參事員歴任

武藤仁作　山梨縣東山梨郡諏訪村
406 7th St., Oakland, Cal.
明治三年生、同卅六年渡米、亞郡に農業經營、卅九年羅府に轉じ時計修繕業に從事し現に王府同胞間唯一の時計修繕店を經營す

武藤清藏　福岡縣八女郡北河内村　[ton, Cal.
3 Mandeville Isl., C. M. B. Co., Stock-
明治廿一年生、卅九年渡米、大正五年再渡米、上記に服部與次郎氏と共同二百八十英町の玉葱、薯を耕作す、妻カヤノ

武藤義雄　熊本縣菊池郡戸崎村大字今
165 Broadway, New York, N. Y.
明治三十年四月生、大正九年七月東京帝國大學法學部卒業、爾來外務省に勤務し現に領事官補として紐育市に駐在す

名畑憲一　新潟縣佐渡郡二宮村
P. O. Box 535, Wapato, Wash.
明治四十四年シヤトルに上陸、大月計夫氏と共同にて農產物仲買商に從事、目下ヤキマ平原支部にて活動

名原與六　廣島縣安藝郡矢野町
Rt. 1, Box 62A, Gardena, Cal.
明治十四年生、卅三年渡米、四十五年再渡米後ガーデナーに定住八英加の苺園經營、妻アサメ、長男進(十二)長女ツナヨ(二)あり

名倉直吉　埼玉縣北足立郡鳩ケ谷町
510 Palos Verdes St., San Pedro, Cal.
明治十四年生、同卅七年渡米、後サンピードロ港に定住農園經營事する事數ケ年現在ハリウツドに於てセロリ耕作に從

名村武雄 東京市麹町區 P. O. Box 214, Walnut Grove, Cal.
明治十九年生、中學卒業後日本齒科醫專門學校に學び卅九年渡米、桑港ハイスクールを出で加州大學齒科部に入り一九一五年卒業、直に桑港ポスト街に開業經營二年にして當地に移り現在に至る、特に白人間に信用篤く遠く須市、櫻府等よりの來診者尠なからず

名尾千里 東京府豐多摩郡中野町 430 Grant Ave., San Francisco, Cal.
明治十一年生、同卅二年渡米、美術雜貨商並輸出入商、同卅六年より明治商會を經營して今日に至る、家族妻よしの及子供四名

名取延幸 長野縣諏訪郡落合村 101 5th Ave., New York, N. Y.
明治四十三年慶應義塾理財科卒業、大正元年渡米、桑港日本ドライグーズ商會に勤務後紐育太洋貿易會社に入り專ら絹物部を擔當す

鍋島駒助 和歌山縣那賀郡池田村 P. O. Box 415, Redwood City, Cal.
明治廿七年生、四十二年渡米、現地に來住父駒太郎氏を補佐して溫室花園四棟を經營し土地二英加を所有す、妻シヅエ及一男一妹

鍋島熊太郎 熊本縣玉名郡綠村 Rt. Box 77, Anderson, Cal.
明治九年生、卅二年布哇渡航、卅五年桑港上陸、大正八年現住所に移り果樹園四百英加經營す、家族妻こきゑ、長男勇(三)

灘岡健作 廣島縣安藝郡仁保村 602 Webster St., Oakland, Cal.
明治卅六年渡米、爾來王府に定住多年飲料水の卸小賣業に從事し現在灘岡商店經營、王府日會及實業會に盡瘁、妻きよ及二男一女

(名、鍋、灘、長)

長濱市藏 福岡縣久留米市原古賀町 223 W. 2nd Ave., Spokane, Wash.
明治四十年シヤトル上陸、モンタナ州に年餘滯在スポーケンに移住以來新聞支社經營、目下大北日報支社主任、妻さち子

長橋大助 靜岡縣富士郡元吉原村 1974 4th Ave., Sacramento, Cal.
明治廿年一月生、卅六年十二月渡米、同四十二年株式會社よろづ商店入社今日に到る、家族妻靜子、子供三名、由朗、俊次、潔

長久幸倫 山口縣大島郡小松村 730 New Town, Chico, Cal.
明治十七年留學の爲め桑港に渡來し居住十餘年、後ち意を決して農業に從事し現住地に果樹園を經營す

長井英吉 石川縣能美郡安宅町 P. O. Box 58, Calexico, Cal.
明治十九年生石川縣小松中學校卒業、同四十年渡米、紐育貿易商高木商店員として四年勤務後レツドランドにて農園請負業に從事する事三年、大正六年現住地カレキシコ移住、現在一千英加の棉花耕作並に農園地五萬英加の給水會社を共同經營す、家族妻みつ枝及び喜代子(二)の米國出生兒あり

長井惣吉 山口縣玖珂郡川下村 Mt. A. Box 145, Sanger, Cal.
明治十年生、卅六年渡米王府在住一年、華村に苺園經營布市地方に果樹園經營、大正九年廿英加購入現に四十英加借地と共に耕作中

長井仁五郎

山口縣吉敷郡井關村
P. O. Box 104, Visalia, Cal.

明治十年生、山口鴻城義塾出身、卅六年渡米、南加羅府に來住野菜仲買及び生產に從事す、大正二年ツラレ郡に移り野菜園經營及び生產物仲買商を營む、現在耕作の野菜園百餘英加あり、家族妻茂子は山口高等女學校出身、長女八重子、次女清子、三女艷子、四女節代あり

長井卯兵衛

山口縣熊毛郡麻郷村
423 8th St., Oakland, Cal.

明治卅七年渡米、沿岸各地に於て洋食店を經營し再渡航後王府に定住現に紐育洋食店を經營す、家族妻こゝの外二男あり

長野久吉

福岡縣嘉穗郡千手村
14 N. Main St., Salinas, Cal.

明治廿六年渡米、廿八年桑港に牛乳業、王府、亞市にて市內勞働後農業に從事する事十四年、現在自動車販賣並に修繕業に從事す

長野邦介

鹿兒嶋縣川邊郡東南方村
Rt. 1, Box 216, Gardena, Cal.

明治廿年生、同卅九年渡米、桑港市居住大正十年現住地に移住廿英加野菜園經營、家族妻梅子、長男智博(一) 米國出生

長沼團七

山梨縣中巨摩郡明穗村字小笠原
220 Montgomery St., San Francisco, Cal.

明治四十一年四月渡米貿易業に從事し後日本織物輸出組合を創立し組合長たり、家族妻ヒサノ、長女美智子、次女節子、三女昌子あり

長沼重隆

新潟縣西蒲原郡道上村
8-10 Bridge St., New York, N. Y.

明治廿三年生、四十一年渡米、日米新聞社演劇紹介者として活動、大正六年日本郵船會社紐育支店に勤務

長尾健一

廣嶋縣安佐郡祇園村
Rt. A, Box 217, Sanger, Cal.

明治廿一年生卅七年晩港上陸卅八年ボールスに四十英加果樹園購入大正四年賣却歸朝再渡米以來當地方に果樹園百六十英加耕作中

長尾重吉

山口縣熊毛郡伊保村
Rt. A, Box 294, Selma, Cal.

明治六年生、卅九年渡米、ワイオミング在住一年後加州布市地方に來り專心葡萄園の經營に奮闘現に八十英加を耕作中、妻及二男

長尾佐吉

岡山縣御津郡金川村
914 S. San Pedro St., Los Angeles, Cal.

明治卅二年七月渡米、央州及加州に奮闘數年、北加州にて農園を經營後南加羅府にてマーケット及パシフイック● グラーヂを經營す

長尾藤太郎

岐阜縣郡上郡西和良村大字野々倉
522 N. Western Ave., Los Angeles, Cal.

明治卅九年渡米、羅府に定住し大正元年現所に於て植木園及び花店經營今日に至る、岐阜縣人會々長三年、妻ヒサ子及一男三女

長岡傳槌

山口縣玖珂郡岩國町
245 S. El Dorado St., Stockton, Cal.

明治五年生卅六年渡米四十三年藥舖書籍玩具化粧品店開業兩銀行預送金取扱大正九年錦帶大ビルデング新築敷地所有妻みつ長男傳

長岡音次郎

福井縣三方郡川原村 [Stockton, Cal.
12 Bacon Tract, care C. M. B. Co.,

明治十一年生、四十年布哇轉航、羅府附近に居住大正四年須市河下諸島にて農園經營、現在玉葱十四英加を耕作す、妻フサ及文子祐道

長岡正志郎

新潟縣北蒲原郡新發田町
511 W. 8th St., Los Angeles, Cal.

布哇にて西洋料理學校修學、明治卅七年渡米、卅九年羅府轉住西洋料理學研究、四十四年帝國平原農業、大正八年現所に洋食店經營

長澤　鼎

鹿兒島縣鹿兒島市
Fountain Grove, Santa Rosa, Cal.

元治二年薩摩藩英佛兩國留學を命ぜられ英國に滯在四ヶ年、森有禮、松村俊三（海軍中將）五代友敦（大阪商人）等十九名と共にトーマス・レーキ・ハリス氏（宗教家、詩人）と同道渡米、東部に滯在數年今より四十八年前加州サンタローザに來りハリス氏と共に葡萄耕作及び釀造に從事し現在個人所有地二千英加を有し內葡萄園四百英加、パスチユアー千六百英加也、年產藥用葡萄酒八九萬ギヤロンに達す

長澤利重

福島縣信夫郡大森村 [Stockton, Cal.
10½ Bacon Tract, care C. M. B. Co.,

明治十九年生、卅八年渡米、櫻府に一年、佐市に洗濯業二年、同四十二年來須市河下に農業を經營す、妻サキ、長男利八（九）長女菊枝（七）

長澤德吉

靜岡縣安倍郡三保村
P. O. Box 154, Garland, Utah

明治七年生、同四十年渡米、當地方に移住し爾來長澤商會を經營の傍ら農園百廿英加を耕作し馬五頭及び自動車二臺を所有す

（長、永）

長重森平

廣嶋縣比婆郡山內西村
Benson, Utah

明治十五年生卅四年沙港上陸、加州に農業七年、ユタ州轉住オグデンに玉塲及床屋六年、洋食店二年、後農業に移り目下七十英加經營

長谷吾市

大分縣下毛郡城井村
R. A. Box 142, Hanford, Cal.

明治十四年生卅七年渡米桑港羅府地方に數年在住の後當地に居住し農園經營に從事一九二一年廿英加果樹園を購入耕作中妻及五兒

長田二賢太

熊本縣下益城郡豊野村
P. O. Box 534, Lindsay, Cal.

文久元年生、熊本大江英學校出身、明治廿七年渡米桑港に奮闘後リンゼーに定住十五年現に蜜柑園四十英加所有、妻百枝及四男三女

長門石種造

福岡縣三井郡大城村
P. O. Box 7, Mt. View, Cal.

明治十六年生、卅二年渡米加州アルビソ附近に居住苺園經營後現地に移住苺園自營現在に及ぶ、家族妻春乃、男武、正、女ヨシノ

永井兵松

東京府北豊嶋郡巢鴨町字巢鴨
Lieber, Cal.

明治十年生、渡米後南加帝國平原に來住現に農園を經營す、妻あき（明治廿六年生）長男秀雄（五）次男正康（二）三男鐵男（一）

永井秀松

廣島縣安藝郡海田市町
R. F. D. Box 344, Los Angeles, Cal.

明治廿二年生、卅九年沙市上陸、同所に居住、大正四年河下にて農園經營、同八年來現住地に野菜園經營、妻テサヨ、長女君枝

永井增太郎

和歌山縣那賀郡粉河村
P. O. Box 47, Florin, Cal.

明治三十七年渡米、スースン地方にて事業經營後フロリンに定住約十年現在葡萄園二十英加を耕作す、長男震一(昔)遑(八)あり

永井　元

群馬縣南勢多郡才川村
1685 Post St., San Francisco, Cal.

明治二十二年六月渡米、保險業、全米國中未だ一人の日本人代理人なき明治三十四年在留同胞將來の發展に着眼し其經濟的及び衛生的基礎たる紐育生命保險業を開始し常に模範的代理人として今日に至る、其成績により屢々本部紐育市に招かれ其機會を利用して在留同胞利益の爲めに論爭し好果を齎らせし事多し、尚火災保險を兼ね明治三十九年桑港大震災の當時保險金數十萬弗を得て桑港日本人街再建に貢献す、氏の歷史は將に同胞保險業の歷史にして氏の今日あるは無數有力者の後援に依れり、曾て金門日報を創刊し又日米新聞の主筆たりき、文學を以て知られ今や經驗上最も堅實なる保險業者として全米内外人に普く知らる

永井庄之助

和歌山縣那賀郡粉河町
P. O. Box 44, Florin, Cal.

明治廿一年生、一九〇六年渡米、スースンに農業三年後不老林に土着し葡萄園十八英加、苺二英加を經營し加州中央農會賛助員たる外日本人會、青年會等を通じて公共事業に盡力し農園の成績も良好にて大正十年度の如き二千クレーツを收獲す、妻ハルエ、長男利男(六)キミエ(四)正之(一)の三子あり

永井清一郎

廣島縣甲奴郡上川村稻草
Ringe Tract, R. R. 7, Stockton, Cal.

明治十二年生、卅七年渡米、ソノマにハップス園經營後須市河下諸島に薯園耕作大正九年來リンジ島にて百卅英加の農園を經營す

永井多五郎

廣嶋縣安佐郡深川村
P. O. Box 151, Irvington, Cal.

明治八年生、卅七年渡米、華村にて農業し大正元年現地に轉住爾來農園經營、國語學校委員長、在米日會參事員、家族妻及子供四人

永井トラ

和歌山縣日高郡塩屋村
315 S. El Dorado St., Stockton, Cal.

大正元年渡米、愛屯及不老林に夫を扶け農業ホルトに獨立旅館理髪業經營七年、大正十年須市スター旅館經營、長男辰造(廿六)農業

永井米三

廣島縣安佐郡伴村
315 M St., Sacramento, Cal.

明治廿三年十二月三日生、大正元年九月桑港上陸、各地にて農業に從事し大正二年よりデルパソにて馬鈴薯百英加を耕作す

永井興三右衛門

岐阜縣郡上郡嵩田村
Rt. A, Box 165, Woodlake, Cal.

明治廿年生、同四十二年渡米、主として加州ツラレ郡に居住し大正七年一時歸國同年再渡米、現住地ウッドレーキに來住爾來專心レーヨー葡萄園二千四百英加を共同にて經營す、同園は年産額四十二萬餘弗を有するツラレ郡有數の農園なり、家族妻瀧子あり

永松　純一

東京市芝區白金三光町
214 6th Ave., So., Seattle, Wash.

明治四十年九月渡米、英領加奈陀に止まる事三年後シアトル市に來り廣く請負業を營む、妻秀子

永野音吉 岡山縣吉備郡服部村字窪木
明治卅七年渡米、アリゾナ州にて洋食店及美術雜貨店を經營し後農業を經營す、日本人會を創立して會長となり公共に盡瘁す
Rt. 1, Box 55C, Glendale, Ariz.

永野芳雄 熊本縣鹿本郡千田村
明治廿一年生、卅九年渡米、現所附近に定住農業し現に百六十五英加を借地し花種子を耕作す、妻加中、晴義(五)則義(四)ミヤ(二)
P. O. Box 26, Morro, Cal.

永岡彌四郎 三重縣河藝郡河曲村
明治十年生、四十年渡米、羅府に專ら農事に努力し現に廿英加の野菜園を經營す、妻いこ及彌十郎、夏江、靜枝、廣、章の三男二女
4420 W. Adams St., Los Angeles, Cal.

永瀨長介 岡山縣都窪郡妹尾町
明治十一年生、四十一年渡米、現所に定住主として農園及び果實出荷場に勤務今日に及ぶ、妻鹿野、呼寄せ長男勇(十七)の外智(六)あり
156 Main St., Watsonville, Cal.

永瀨此吉 岡山縣都窪郡福田村
明治卅三年渡米、ソノマ郡に定住廿年附近に活動し現に山陽商會を經營す、妻コノ子、長男義夫、長女花與子、次男正純
646 2nd St., Santa Rosa, Cal.

永島福藏 神奈川縣足柄上郡酒田村
明治二年生卅九年晩市上陸アラメダに滯在數ケ月後布市附近に苗木園を經營せし事あり大正八年井上氏と共同六十英加購入經營中
Rt. A, Box 85, Sanger, Cal.

（永）

永谷良市 廣嶋縣賀茂郡板城村
明治十一年生卅三年渡米ワシントン附近に二年後當地に來り薪炭請負業に從事七年前農界に入り果樹園經營目下九十五英加耕作中
Rt. 1, Box 26, Lemoore, Cal.

永野芳雄 熊本縣八代郡和鹿嶋村
明治十一年生、卅九年布哇上陸、同年大陸轉航、羅府布市に轉住就働後當地果樹園の經營に志し昨年來現所に移りて八十英加を經營
P. O. Box 428, Sanger, Cal.

永田一 熊本縣阿蘇郡山西村
明治三年生卅五年布哇四十年桑港上陸須市河下諸嶋に農園經營現在藷園二百五十英加耕作、妻タミ、春子（大正元年リンヂ島に死亡）
25 Kindge Tract, R. R. 7, Stockton, Cal.

永田勝之助 和歌山縣那賀郡上岩出村字西國分
明治十四年生、同四十年渡米プラサ地方に農業に從事、大正七年現所に移り六十英加果實園經營、家族妻富野（共）トシ子、信行、利男
Rt. B, Box 4, Newcastle, Cal.

永田金次郎 高知縣長岡郡長岡村
明治元年生、卅九年渡米、灣東に定住野菜業及花園業に從事し現に子息英喜氏と共に二英町を現金借地し五棟の温室花卉を栽培す
1507 55th Ave., Oakland, Cal.

永田熊五郎 和歌山縣那賀郡上岩出村
明治十四年生、同四十年渡米、專らアリゾナに住し大正八年再渡米後現住地に葡萄園四十英加を所有經營す、家族妻た糸及長男清
Rt. J, Box 381A, Fresno, Cal.

永田乙平
明治卅二年沙港上陸、農園就働數年スポーケン市に居住、日米雜貨店經營四年、數年前當地に轉居和洋食店を經營す、妻テキ子及三女
熊本縣下益城郡西砥用村
P. O. Box 415, Ogden, Utah

永田佐吉市
明治廿二年生、卅九年渡米、各地に研究的勞働の後大正元年現所に居を定め廿英加を購入益々奮闘目下卅英加の葡萄園を經營中
和歌山縣那賀郡上岩出村
Rt. 1, Box 157, Dinuba, Cal.

永田繁
一九二一年九月渡米、京都市に生れ同志社京都法政大學卒業、京都日出新聞、東京やまと新聞、報知新聞社在社、目下日米新聞記者
東京市赤坂區表町二丁目五番地
1795 Sutter St., San Francisco, Cal.

永田トメノ
永田婦人裁縫所、大正五年夫と同伴渡米裁縫習得及同業開業、家族夫熊吉九ヶ年櫻面都ホテル日本人ボーイ監督、長男正昭、次男敏夫
廣島縣安佐郡安村
328 M St., Sacramento, Cal.

永田宇市
明治廿三年生四十四年渡米華州製材會社に就働數年後羅府に運送業六年現に兄辰吉氏と球場及羅府旅館經營、妻あや子、靜江、季子
廣島縣安藝郡海田市町
151 N. Central Ave., Los Angeles, Cal.

永田卯之熊
明治十二年生、卅六年布哇、卅九年渡米、シヤマ嶋に八年間居住後須市河下に移住現に實弟廣と共同農園二百英加經營す、妻靜江
熊本縣阿蘇郡山西村
4 Kindge Tract, R. R. 7, Stockton, Cal.

永田吉助
明治廿年生、四十一年渡米、羅府、珊港に家庭勞働二年、四十四年現所に移り大正三年來和洋食料雜貨店營業、日會々計、妻タツ（廿二）
鹿兒島縣姶良郡敷根村
P. O. Box 324, Gardena, Cal.

永田七郎
明治十七年生、卅五年布哇上陸、卅七年大陸轉航、各州に轉住、四十五年當地に來り野菜及苺園の經營に努力す、家族妻カミノ及三女
廣島縣安藝郡海田市町
R. F. D. Box 89B, Gardena, Cal.

永田昇
廣島縣明道中學校卒業、大正七年七月渡米、スタクトンに於て時計技術を修め現時布市日米藥舖の時計部主任たり
廣島縣安藝郡下瀨野村
934 F. St., Fresno, Cal.

永戸文藏
明治十八年生、四十年渡米、羅府に十年居住、大正十年帝國平原移住瓜園廿英町經營、家族妻タケヨ、長男文武（四）長女百合子（一）
三重縣河藝郡河曲村
P. O. Box 632, West Marland, Cal.

永利寅次郎
明治卅二年渡米、前記に定住、野菜園十七英加耕作、妻きみの、長女ミツル（七）長男茂（六）次女寅江（五）三女宮子（三）次男十一（一）
福岡縣三井郡味坂村
P. O. Box 33, Broderick, Cal.

永山儀一
明治十二年生、卅二年渡米、料理店、北加に奮闘十年、昨年須市にて『まねき亭』開店、妻ミネ（在故國）長男昇（廿四）、布市に藥店經營
廣島縣安藝郡下瀨野村
9 W. Washington St., Stockton, Cal.

永山七郎
廣島縣安藝郡海田市町
Rt. 1, Box 89B, Gardena, Cal.

永山吉助
明治廿年生、四十一年渡米、羅府、珊港に家庭勞働二年、四十四年現所に移り大正三年來和洋食料雜貨店營業、日會々計、妻タツ（廿二）
鹿兒島縣姶良郡敷根村
P. O. Box 324, Gardena, Cal.

永山昇
廣島縣安藝郡下瀨野村
934 F. St., Fresno, Cal.

流　玉次郎

明治十八年生、卅二年渡米、オレゴン、アイダホ州に三年後布郡に來り果樹園經營に努力、現に廿英加を所有耕作中

廣島縣安藝郡大屋村
P. O. Box 584, Gilroy, Cal.

流田　菊一

明治廿一年生、卅九年渡米、ソノマ郡に五年後現所に定住苺耕作現に四英加借地苺園經營、妻キナ、マサ子(七)美則(三)チエミ(一)

福岡縣八女郡木屋村
Rt. A, Box 65, Selma, Cal.

内藤　忠藏

明治十一年生、卅九年桑港上陸、各地轉住一年後當地方に來り果樹栽培に志し契約耕作に奮闘する事六年現に百六十英加を耕作す

靜岡縣庵原郡蒲原町
R. R. 1, Box 8, Madera, Cal.

内藤　榮作

明治廿四年生、四十年桑港上陸、ハンフオード在住五年後布市近郊に苗木園經營、大正七年六十英加を會社にて購入現に葡萄園經營

廣島縣佐伯郡大竹町
2109 University Ave., Berkeley, Cal.

内藤　延吉

花園及切花商、明治卅七年渡米、四十年麥嶺に切花店開業奮闘十五ケ年今日の隆盛を見る、現に市内第一の花店として名聲嘖々たり

兵庫縣加西郡九會村
468 Washington St., Portland, Oregon

内藤　英

明治廿五年生、大正元年渡米、央州ポ市にて勉學六年南加州にて實地研究二年、大正九年よりポ市にて日本美術品輸入商店經營

（流、内、仲）

N の部

内藤　龜太郎

明治十三年生、卅九年桑港上陸、ハンフオード在住八年後布市附近に苗木園經營數年大正七年六十英加葡萄園會社にて購入現に經營

靜岡縣庵原郡蒲原町堰澤
R. R. 1, Box 8, Madera, Cal.

内藤　清正

明治十二生、卅三年渡米、櫻府、布市、羅府に居住、四十四年帝國平原移住瓜園四十英加經營、妻タツ、清秋(八)愛子(七)陸子(四)正雄(三)

愛知縣中島郡祖父江町
Rt. 2, Box 26A, El Centro, Cal.

内藤　繁雄

明治卅年生、大正三年渡米、羅府地方にて野菜耕作四ケ年及運搬業二ケ年現に四十英加の葡萄園經營、妻キシノ、長男繁美(三)及一男

廣島縣安佐郡安村
751 C St., Fresno, Cal.

仲　福太郎

明治卅三年渡米、三年勞働後農園經營、現地に四十英加果實及アスパラガス歩合耕作三年、家族妻ヒデ、女チノ、現河下日會農務委員

福岡縣築上郡葛城村
Rt. Box 104, Walnut Grove, Cal.

仲　海藏

明治十七年生、卅三年渡米、加州大學卒業、大正二年來順次牛島事務所、村井貿易紐育支店、同十年來江崎農園事務所在勤、妻靜野

福岡縣久留米市津福本町
228 S. Monro St., Stockton, Cal.

仲　二太郎

明治十七年生、卅九年渡米、須市地方に農園經營十年餘、大正八年現住地に時計貴金屬質商三寶堂開店、妻ナツエ、長女サツミ

福岡縣三瀦郡安武村
234 S. El Dorado St., Stockton, Cal.

仲葉萬藏　熊本縣上益城郡甲佐村
Rt. 2, Box 254A, Torrance, Cal.
明治八年生、廿九年布哇上陸、卅九年轉航、當地方に農園經營一時歸朝、妻ムツ子同伴大正元年再渡米、現に苺園十英加を耕作す

仲口宗一郎　山口縣熊毛郡上關村
728 Jefferson St., Red Bluff, Cal.
明治元年五月生、同廿年晩香坡渡航、翌廿一年入米、華州、格州に活動、同廿六年加州に轉住、各種の事業を經營、孰れも失敗

仲宗根勝吉　沖縄縣國頭郡本部村
1 San Juan Letran No. 12, Mexico, D.F.
明治十六年生、四十年墨國契約移民として渡航、數ケ年勞働に從事大正八年當首府に於て洋食店を開業し安里氏と共同經營す

仲田銀二　沖縄縣國頭郡金武村
Rt. 2, Box 58, Los Angeles, Cal.
明治十七年生、四十一年バンクーバー上陸、加州布市に暫時居住後大正元年南下して羅府郊外フルウツランドに定住し十一ケ年間農園廿英加を經營す、家族妻カギ(廿四)長男義雄(五)義直(四)三男三郎(二)米國出生

中良之助　和歌山縣有田郡岩倉村
2212 Channing Way, Berkeley, Cal.
明治二十五年五月二十五日生、大正七年三月渡米、大正五年神戸高等商業學校卒業、鈴木商店入店目下桑港出張所勤務

中林鹿太郎　福岡縣筑紫郡山口村
1124 Walnut St., Riverside, Cal.
明治三十七年五月桑港上陸、各地に居住、四十二年現住地に移り庭園請負業に從事し今に至る、家族妻ミツ、長男俊雄(六)弟清六

中川長藏　滋賀縣東淺井郡大郷村
Rt. Box 52G, San Mateo, Cal.
明治二十年生、同四十年渡米、サンマテオ市に來住專ら菊花栽培に從事し郡内に於ける斯業の先輩たり、家族妻及小供三人

中楯文一　山梨縣東八代郡豊富村
51 N. 4th St., Portland, Oregon
明治三十六年七月渡米、同三十八年古屋商店に入り勤續十數年現に同店支店長たり

中達彌七郎　岡山縣吉備郡眞金村
Rt. A, Box 229, Parlier, Cal.
明治卅三年渡米、オレゴン在住一年各地就働の後當地に來り果樹栽培奮闘現に四十英加を耕作中、家族妻、長女ヨシコ、長男彰

中出源吉　和歌山縣海草郡安原村
Rt. 2, Box 146, Vacaville, Cal.
明治八年生、同卅年渡米、桑港にて二年學僕後二十餘年農業に從事千九百十年果樹園二十八英加購入所有し果樹栽培に努力す

中江義親　滋賀縣蒲生郡岡山村字船木
Rt. Box 196, Newcastle, Cal.
明治十八年生、縣立商業學校卒業、同四十年渡米プラサ地方に農業大正二年現住所に轉じ二十英加果樹園所有經營、妻留尾一男一女

中垣敬藏　福岡縣三井郡大城村
2119 Berkeley Way, Berkeley, Cal.
明治三十九年渡米、爾來桑嶺に定住しエルクグローブに六十英加の葡萄園を購入所有す、家族妻せつ代及二男、弟米藏、定雄

中川長藏　滋賀縣東淺井郡大郷村
Rt. Box 52G, San Mateo, Cal.
明治二十年生、同四十年渡米、サンマテオ市に來住專ら菊花栽培に從事し郡内に於ける斯業の先輩たり、家族妻及小供三人

中川源之助 茨城縣眞壁郡關本町 121 5th St., Oakland, Cal.
明治四十年渡米、爾來主として王府に居住機械工術研究自動車修繕業に從事し目下灣東グラージを經營中

中川儀輔 滋賀縣阪田郡六荘村 P. O. Box 52, Blanco, Cal.
明治卅年生、大正四年父の呼寄渡米、父の下に働き父歸國後兄大輔と共同農業經營三年、現に蕃四十英町耕作、妻シオの外二女あり

中川半十 山梨縣東八代郡相興村 216 N. Michigan Ave., Chicago, Ill.
明治十五年生、同卅年渡米桑港に勉學三年、聖路易博覽會後市俄古に美術雜貨商經營、家族妻きの子及一男一女

中川端一 廣島縣高田郡丹比村 P. O. Box 69, Acampo, Cal.
明治廿四年生、四十年渡米、央州ボ港地方にて苺、野菜園を井上汎三氏と共同經營、四十三年加州に移住櫻府河下地方にてアスパラガス園四十五英加耕作後フロリダ州に移り三ヶ年農業を營み、大正六年再度加州に移り現に葡萄園二百四十英加借地耕作、土地法の關係上井上汎三氏と代理經營す

中川彦太郎 山口縣熊毛郡塩田村 311 E. 2nd St., The Dalles, Oregon
明治七年生、卅六年桑港上陸、最初鐵道勞働に從事し後ち央州ゼダラス市に來住洋食店獨立經營十ケ年、家族妻イチコの外二男一女

（中）

中川久太郎 廣嶋縣安藝郡温品村 Rt. 1, Box 189, Fresno, Cal.
明治八年生、廿九年布哇渡航、機械師九年卅八年渡米、中加ボールスに四十英加購入同地開拓の先驅たり、後共同四十英加購入、四十五年現地に葡萄園廿英加購入現に經營す、日米間往復前後三回、現布市本願寺役員たり、家族妻さゝよ（大正九年渡米）長男準一（十九）及一女あり

中川二郎 滋賀縣大津市松本町 Board of Trading Bldg., Portland, Ore.
明治十四年二月六日生、大正八年七月渡米、明治三十八年七月東京高等商業學校卒業、同三十八年岩井商店入店、同四十四年鈴木商店神戸本店入店大正五年印度孟買出張在勤、大正八年桑港轉勤、同所主任、同十年十一月米國太平洋沿岸總支配人に任命されボートランド出張所に轉勤、妻美代子、長男正也、長女立子

中川龜二 廣島縣廣島市南千田町 P. O. Box 494, Red Bluff, Cal.
明治廿一年生、卅九年渡米、四十四年現住所に來住果樹園百六十英加經營、北加日本人會評議員、家族妻蔦野、長女とし子（二）

中川賢六 廣嶋縣安佐郡落合村 Rt. A, Box 91, Fowler, Cal.
明治卅六年渡米、羅府在住三年後當地に來り葡萄園經營に努力し本年四月一時歸朝再渡米、現に百廿英加を經營中

中川喜八郎 福岡縣筑紫郡席田村 P. O. Box 486, Reedley, Cal.
明治廿年生、卅三年渡米、桑港に三年ダイニューバに農業十餘年五年前より現所に居を定め旅館業の傍果樹園三百英加を經營す

中川藏次郎 福井縣三方郡氣山村
明治五年生、卅九年渡米、主として蔬村附近に在留し農業に從事せり、妻は日本にあり最近長男重藏(廿一)次男茂(十八)を呼寄せたり
P. O. Box 58, Betteravia, Cal.

中川盈平 山梨縣東八代郡英村
明治十一年生、卅八年シアトル上陸、華州ヤキマに機械洗濯所經營、現日會理事、商業會議所々員、妻壽起、一男一女
130 N. 1st St., Yakima, Wash.

中川正一 山口縣吉敷郡大内村
明治十九年生、同卅六年渡米、卅九年現所に來り就働の傍發明に從事現に自動車ウインシール雨霧防止機の特許權を獲得す
Care Mrs. T Kirk, San Jose, Cal.

中川末藤 熊本縣宇土郡戸馳村
明治十九年生、卅七年渡米、布郡セルマに來り就働數年の後葡萄栽培に志し借地經營に努力今日に至る、家族妻松江
Rt. A, Box 67, Delrey, Cal.

中川末藏 廣島縣安佐郡三篠町
勳七等、明治九年生、卅五年布哇渡航、卅七年召集歸朝、卅九年渡米勞働十二年大正六年野菜園四英加購入爾來經營、妻わさ、長男勳一
Rt. H, Box 11, Fresno, Cal.

中川種久 和歌山縣日高郡衣奈村
明治十二年七月生、三十六年六月渡米、各地に轉働、大正二年現住地に寶石店開業、家族妻ヒデノ及三男四女
1219 4th St., Sacramento, Cal.

中川徹造 廣嶋縣賀茂郡志和堀村
明治十四年生、同卅一年渡米、四十年再渡米、コルサにて洗濯業經營、大正三年現在地にて食料雜貨店開業、現メリスビル日會副會長
120 7th St., Colusa, Cal.

中川寅一 廣嶋縣佐伯郡廿日市町
明治十一年三月生卅二年布哇に渡航尾崎雜貨店に勤務後獨立商業を營み越て同卅八年大陸に轉航し桑港熊本屋旅館に勤務す、同四十年故國訪問四十二年妻同伴再渡米、桑港デュポント街に廣島屋旅館經營後萬商店に入り外交部に勤む、同四十四年より再度山陽ホテル經營、大正五年當地に移住宮嶋商店を讓受け雜貨食料品及農具等を販賣し、傍らアキャンポ・ベニヤード會社及樓亞ファーマース會社を組織し土地四十英加を所有經營現に重役たり、曾て日會副會長現に廣嶋海外協會理事たり、家族妻清子(廿八)長男義雄(廿一)桑港自動車學校卒業
4 N. Main St., Lodi, Cal.

中川虎吉 福井縣三方郡三井村
明治三年生卅年渡米、北加及愛州に居住、卅四年羅府に出で玉塲雜貨店洋食店を經營、四年前より當市に洋食店を營む、妻及一子夫妻
30 N. Fair Oaks Ave., Pasadena, Cal.

中川豐吉 滋賀縣高島郡安曇村
明治卅一年生、大正五年渡米、須市河下に父を助けて農園を經營し大正十年以來現島に廿英加を借地耕作す、家族父音次郎、妻フサ
11 Bacon Tract, care C. M. B. Co., [Stockton, Cal.

中川卯一 山口縣大嶋郡安下庄町
明治廿年生、卅七年渡米、北加ユカヤに洋食店及雜貨店を經營し大正八年來林檎園九十三英加共同經營、妻チケ、ヨシ子(二)弘(一)
Rt. 4, Box 13B, Sebatopol, Cal.

中川梅吉 廣島縣安佐郡三篠町
明治十一年生四十一年渡米、中加にて苗木業及農業十年、大正七年現地に野菜園四英加購入經營す、白動車二臺所有、長男馨(芸)同妻
Rt. H, Box 11, Fresno, Cal.

中川安太郎 福岡縣筑紫郡席田村
明治五年生、同廿九年桑港上陸、北加テスラに雜貨店、桑港に洋食店及理髪店經營、ナツパに洗濯業三年、大正元年歸國翌年妻同伴沙港上陸、理髪業三年球場二年、羅府に來り理髪業七年、(大正十年)七十餘室を有するニユー・パレス・ホテル及同年十月四十二室を有するトモエ・ホテルを買收經營今日に至る、羅府旅館組合參事員たり、家族妻駒子の外久子(十一)芳子(八)八重子(六)留子(四)文子(二)あり
118 Weller St., Los Angeles, Cal.

中川要吉 廣島縣佐伯郡廿日市町
明治十三年生、卅五年渡米、現地に土着四十英加を購入所有、外二百英加の借地と共に葡萄園を耕作す、日會參事員、妻ミカ二男三女
Rt. 1, Box 323, Acampo, Cal.

中川庸太郎 和歌山縣海草郡木本村
明治十三年生卅五年渡米、櫻府に三年農業、サンノゼに一年果樹園經營、大正元年現所に移住七英加を借地し養鷄業を營む、妻イサホ
R. F. D. No. 1, Norwalk Cal.

中木清秀 京都府天田郡福知山町
明治卅六年渡米、央州醫科大學及紐育醫科大學院卒業、沙市の醫院を羅府に移し經營今日に至る、前日會副會長、中央日會教育部長
226½ E. First St., Los Angeles, Cal.

中城令次郎 和歌山縣日高郡比井崎村
明治十六年生、同三十三年、加奈陀上陸、羅府、格州、華州を經てアラスカに航し大正四年一時歸國再渡米し大正七年南加帝國平原にて農園を經營す、家族妻幸子、長男功(三)次男次郎(一)あり
P. O. Box 26, Heber Cal.

中桐庄右衛門 廣島縣佐伯郡小方村
明治卅八年渡米、直に羅府附近に來りラグナに野菜園經營八年後シヤーモンに於て引續き前業に精勵す、家族妻及び二男三女
P. O. Box 122, Venice, Cal.

中口太二郎 山口縣熊毛郡上ノ關村字矢島
明治十年生、卅七年桑港上陸、不老林に土着し苺二英町栽培の外苺及葡萄仲買商たり、妻ひな子、岩市(十四)ハナ子(十三)守(十)タマ子(一)
Rt. 2, Box 1498, Sacramento, Cal.

中濱杢二郎 岡山縣淺口郡寄島町
明治十四年生卅八年渡米、桑港及アリゾナ州居住、大正四年帝國平原移住、二度歸國現在農園廿英加經營、妻婦美代、初子(三)達夫(一)
P. O. Box 1347, Brawley, Cal.

中原吾作 廣島縣安佐郡狩小川村大字狩留家
明治十二年生、卅三年渡米、北加州に居住卅九年南加に移住各地に奮闘し現地に苺園六英加經營、妻ヨシヨ、一惠(七)定(一) 智行(三)
Rt. 2, Box 256, Compton, Cal.

中原勘七　山口縣大嶋郡平郡村
慶應元年生、卅三年美港上陸、加州華村に定住苺耕作最近十二ヶ年歸國中
鈴木孫市と共同十二英加苺園を經營大正十年故國訪問の爲歸國中

中原喜一　山口縣大島郡沖浦村
明治十四年生、卅年渡米、桑港に就働六年、羅府に桂庵業三年、讃港
P. O. Box 852, Calexico, Cal.
に十年居住、大正七年現地に來住洋食店を經營、妻キヨウ、治子(九)

中原又平　福岡縣筑紫郡御笠村
明治十三年生、三十八年渡米、サリナス地方に定住農業十三年後菓
103 Lake St., Salinas, Cal.
子店を開業し昨年全燒日ならずして再開店す、妻エイ外三男一女

中原盛人　廣島縣安藝郡熊野町
明治廿四年生、卅九年渡米、當地に永住、清水兄弟と共同大農園經
P. O. Box 114, Isleton, Cal.
營後鮮魚及料理店を經營し現に郊外にてセロリ園百英加を栽培す
日會評議員、妻花代及美津子、一郎、盛惠、良雄の四子あり

中原正市　岩手縣盛岡市日影門外小路二〇番地
明治二十年七月二十一日生、同三十九年十一月渡米、南下してサ
1001 Center St., San Pedro, Cal.
ンピードロ港に定住し千九百十年鮮魚問屋太平洋沿岸魚市場を創
立し經營十三年現在に至る、曾てサンピードロ日本人會第一回會
長に撰ばれ又中央日本人會理事たりし事あり、家族妻艷子の外長
男正夫、次男實、長女百合子あり

中原宅太郎　福岡縣築上郡築城村
明治十九年生、卅九年渡米、羅府居住大正四年格州にて實兄重太
P. O. Box 54, Imperial, Cal.
郎共同農園經營同七年南加帝原移住瓜園耕作、妻トク、長女靜枝

中原彌六　廣島縣安佐郡龜山村
明治廿一年生、卅九年沙港上陸、大正三年中加にて葡萄園經營同
Rt. F, Box 202, Fresno, Cal.
六年現地に來住葡萄園四十英加經營、妻あさよ、長男通昌(二)

中原彌作　熊本縣上益城郡甲佐町字東寒野
明治七年生、同三十二年布哇渡航、同三十九年大陸に轉じプラサ郡
Rt. Box 120, Loomis, Cal.
にて農業に從事し大正五年より現所に廿英加果樹園經營、妻ツタ

中原要藏　和歌山縣海草郡木本村
慶應元年生、明治廿四年渡米、翌年商店を開業擴張して桑港に本店
P. O Box 575, Vacaville, Cal.
を設け經營十年後借地耕作し現在旅館業に從事、妻繁(四十五)女こし

中畑四郎　青森縣弘前市元寺町
明治卅八年渡米、新世界王府支社主任、甲斐珊港分店、長濱野菜生
723 E. 10th St., Los Angeles, Cal.
產組合、市場會社日本人部支配人に歷任、現今南加農業組合幹事

中堀寅吉　廣島縣廣嶋市小網町廿四
慶應二年五月生、明治三十年六月十八日桑港上陸、千九百四年ペ
P. O. Box 56, Penngrove, Cal.
ングロープに來住養鷄業に從事し平均六千羽を飼養す、妻ヨウ

中井金一

廣島縣安藝郡熊野町
P. O. Box 205, Isleton, Cal.

明治十二年生、卅二年渡米櫻府河下に農園經營五年大正四年當地に移住豆腐製造、農園就働、妻アキ(廿六)操(十三)覺(十二)蔭夫(七)春子(五)

中井楠右衛門

和歌山縣海草郡安原村
Rt. 1, Box 89, Garden Grove, Cal.

明治十八年生、卅六年渡米、直に南下して羅府附近に農園を經營し現に百六十英加を耕作中、妻小房及兼三郎、みさ、光子の一男二女

中井楠三

和歌山縣海草郡黑江町
Rt. 1, Box 144 C, Palms, Cal.

明治四十一年沙港上隆、程なく羅府附近に至り爾來專心農業に精勵し現に野菜園十英加を耕作す、家族妻ツル、長女千代、長男幸一

中井滿

愛媛縣西宇和郡二木生村
219 N. Stevens St., Spokane, Wash.

明治四十一年シアトル上陸華州スポーケンに移り洋食店經營、現日會々計、妻滿枝、一男

中井和吉

廣島縣安佐郡三川村字古市
423 8th St., Oakland, Cal.

明治四十年渡米、以來主として王府に滯在し六年前より紐育洋食店を經營す、大正十一年一時家族同伴歸國す、妻はつ及四女あり

中井與吉

廣嶋縣安藝郡戶坂村
Rt. K, Box 199 C, Fresno, Cal.

明治八年生、卅年多駒上陸、北加に果樹園經營十三年、麥嶺に湯屋四年、大正六年中加に來住同九年葡萄園四十英加購入現に經營、日會常議員、農會々計、家族妻すま、長男正一(廿)事業を補佐す

中家道助

廣島縣賀茂郡河賀町
Rt. 2, Box 436, Burbank, Cal.

明治十五年生、卅九年墨國渡航、コロラードよりネブラスカに入り大根園經營五年後羅府に來り爾來野菜十二英加を耕作す、妻しご

中通次郎作

廣島縣安佐郡綠井村
36 Soledad St., Salinas, Cal.

明治八年生、同三十七年渡米、華村、羅府、俄村經由當地に來り四十三年よりビンズ及大根の契約農業に從事今日に及ぶ

中路定百

和歌山縣東牟婁郡宇久井村
P. O. Box 56, E. San Pedro, Cal.

明治廿二年生、卅八年渡米、南加州に農業し現在漁船を有して漁業に從事せる外墨國に棉花を栽培す、妻チエノ、千鶴(二)徹(一)あり

中地鹿松

和歌山縣東牟婁郡新宮町
154 Main St., Watsonville, Cal.

明治十七年生、卅九年渡米、主として現住地に定住農業に從事し目下十英加を借地し野菜園を耕作す、妻富子、長男博之(二)あり

中條政隆

鹿兒島縣川邊郡川邊村
P. O. Box 608, San Pedro, Cal.

明治廿年十一月生、同四十一年沙港上陸、各地に農業經營、大正九年十月より現場所に於て蒲鉾製造業經營今日に至る

中河原作太郎

福岡縣八女郡上廣川村字長信
1614 Park St., Alameda, Cal.

明治卅九年渡米、灣東に定住し四十一年以來アラメダ市にて旅館業を經營す、家族妻フデ及長男久藏、次男勝藏あり

中間仲太郎
明治十八年生、卅七年渡米、桑港に居住後南加モニタ、サンピドロにて苺及野菜園經營、大正十年現地に移住再度同業經營、妻フイ子

鹿兒島縣鹿兒島郡伊敷村
Rt. 1, Box 365, Gardena, Cal.

中前由松
明治十年生、卅三年渡米、櫻府、羅府、アリゾナ州と各地就働後十年前當地に來り果樹園經營に從事目下四十英加を耕作中

和歌山縣那賀郡鞆淵村
Rt. B. Box 906, Hanford, Cal.

中丸彌二郎
明治十一年生、卅二年渡米、ボ港在住二年後須市地方に來り苗木園經營一時歸朝昨年再渡米以來現所に八十英加の葡萄園を耕作中

廣島縣安佐郡川內村
Rt. A, Box 120 A, Fowler, Cal.

中溝博常
大正六年九月沙港上陸、醫術を修め日本にて開業し更に轉じて滿洲に開業し日露の戰役中敵軍の爲め掠奪に逢ひ上海に來り門戶を張る事年餘、米國に渡り醫業の傍ら專心發明研鑽に怠らず廿一種の發明事業を完成せし中萬國特許を得たるもの十二種、自動車に關するもの十種、漁業用義餌釣、自在加熱裝置鑵詰、安全鑵切、婦人用帽子針留具、蓄音機高聲瓣、安全エール錠、立方體活動寫眞撮影機同映寫機等あり、發明技術に熟心なる氏は更に專心研究に從事す、十一月觀光團長こして母國を訪問す

佐賀縣藤津郡鹿島町
303 E. 1st St., Los Angeles, Cal.

中元銀弘
明治十七年生、卅八年渡米、鑛山學研究後布市日本人會幹事就任二年、爾來當地レーズン會社日本人部主任勤務七年

廣島縣廣嶋市江波村
905 Inyo St., Fresno, Cal.

中本忠一
明治廿二年生、四十年渡米、讚港、羅府居住、大正六年帝國平原ブロレー移住苺園並に野菜仲買に從事す、家族妻キヨ、長男ベン（一）

沖繩縣國頭郡名護村
P. O. Box 306, Brawley, Cal.

中本嘉一
明治廿四年生、同卅八年渡米、農業に從事、大正九年現住所に移り五十五英加果樹園經營、家族妻ツタノ（廿四）正彰（一）

廣嶋縣安藝郡中野村
P. O. Box 391, Newcastle, Cal.

中本勝太郎
明治八年生、四十年渡米、南加リバサイドに來りセルビヤ會社に勤務し支配人の信用を得て日本人監督こなり今日に至る

和歌山縣日高郡衣奈村
Care B. H. Seller, Taylor St., Riverside, [Cal.

中本九平
明治十七年生、卅九年渡米、初め櫻府に床屋及湯屋經營二年後須市に洋食店開業移轉三回、大正十年現住所に營業、妻すゑ、長男勇

廣島縣安佐郡中原村
237 S. El Dorado St., Stockton, Cal.

中本音吉
明治卅六年渡米、主にプラサ郡に居住同四十四年歸國同年再渡米、現在六十英加及四十五英加の果樹園經營、妻ユリ及五女二男

山口縣熊毛郡室津村
Rt. Box 207, Penryn, Cal.

中本庄太郎
明治卅六年渡米、明治法律學校出身、渡米後學僕生活を送り數年前より麥嶺日本人會幹事勤務、妻まつ子及二男あり

山口縣大島郡油田村
2605 Telegraph Ave., Berkeley, Cal.

中本和市

明治十年生、卅八年渡米、羅府及長濱にて理髪業及球場經營、大正六年來當市に球場床屋及食料品店營業、家族妻カワヨ及二男二女

廣島縣安佐郡三入村字南原
P. O. Box 288, Garden Grove, Cal.

中本保吉

明治十九生、同卅九年沙港上陸、華州にて二年就働、三年商業に從事す、同四十五年羅府に轉じ在住二年、其後ニードルスにて理髪店を四年經營、大正七年カレキシコ市に來住現今玉塲理髪業並に氷菓店等を經營す、家族妻ミサヨ、初子(十)保雄(一)

廣嶋縣安藝郡中野村
P. O. Box 626, Calexico, Cal.

中村秋松

明治廿二年渡米、羅府に商業三年大正三年現地に移住家屋を所有、和洋食料店を經營す、母トク、妻ハルヱ外一男二女

神奈川縣足柄上郡松田村
712 Tuna St., Terminal, Cal.

中村文太郎

明治卅一年渡米、メリスビルに至り旅館並に食料雜貨店を經營、常に日本人會及學校等公共に盡瘁今日に至る、家族妻及小供四人

廣島縣安佐郡三川村
212 Oak St., Marysville, Cal.

中村長助

明治卅九年十一月布哇より轉航、チーコに於て農業後太樂に甜瓜耕作更に轉じて羅府に於て野菜園經營、妻ツマ子外三男子

鹿兒島縣川邊郡地頭所村
Rt. 1, Box 549, Inglewood, Cal.

中村冬太郎

明治廿一年生、四十年渡米、加州グランデル及イングルウード居住大正九年帝國平原移住農園經營、妻ギン、妙子(六)和子(三)芳子(一)

靜岡縣田方郡函南村
Rt. 1, Box 236C, Brawley, Cal.

中村辨吉

明治卅二年英領晩香坡に上陸アイダホ州に行き鐵道に働き學資を蓄積して桑港に出で學僕を勤めながら英語を修學し後ポートランドに遊學、千九百二年三月フロリンの地を踏み三十四英加の新地を購入して葡萄を植ゑ附く後廿二英町歩を更に追加購入して葡萄園となす、千九百八年現下櫻府白人社會に名望あるエッチ・イー・クランソージ氏と共同にてウエスタン果物會社を創立し葡萄の輸送販賣を掌る、此の會社の名稱は實に中村氏の命名するところ社運の隆盛と共に千九百十五年四月八日を以て正式インコポレートさるゝや中村氏は共同者たることを辭して右會社援助の下に獨立して葡萄苺輸送の仲買業を營み現在に至れるが社長クランソージ氏の信用甚だ篤く其交友水魚も唯ならず四年前より北加ヨーロー郡に於てクランソージ氏並に武田正夫氏と共同にて五百七十英町の麥及びビンズを耕作經營す、家族妻繁野及長男勇(十四)次男進(十二)長女文子(十)三男辨次(八)次女綾子(六)

廣嶋縣廣島市荒神町
P. O. Box B, Florin, Cal.

中村源一郎

明治廿六年生、千九百十四年八月渡米、直ちに和洋食料品及雜貨店を開業し(いなか商店)として今日に至る、妻靜子、長男 源博(三)

和歌山縣那賀郡岩出町
1623 Geary St., San Francisco, Cal.

中村源次郎

明治十七年生、卅九年渡米、羅府、スメルザに胡椒或は大根數百英加經營後當地方に來り二百七十英加の大根栽培、妻操及一男二女

廣島縣安佐郡祇園村
Rt. 7, Box 1145, Los Angeles, Cal.

中村郡次

靜岡縣安倍郡不二見村
424 Beacon St., San Pedro, Cal.

明治廿年生、同卅九年渡米、羅府沿岸に居住、五十馬力發動機船所有、漁業十餘年、大正十年現所に移り球場營業、家族妻シゲノ(廿六)

中村春吉

山口縣下ノ關市阿彌陀寺町
332 W. 72nd St., New York, N. Y.

明治四年生、大正十年佛國より渡米、神靈療法にて過去十年不治の患者を癒し佛國に赴き大學にて敎示し現に滯紐奇蹟的治療を施す

中村七兵衛

山口縣大島郡森野村
Rt. 2, Box 141, El Centro, Cal.

明治七年生、卅七年渡米、羅府に四年居住、四十一年帝國平原に移住、數年就働、現在農園四十英加經營、家族妻フイ、雪子(三)貞男(一)

中村彦一

廣嶋縣安藝郡府中村
243 E. 1st St., Los Angeles, Cal.

明治廿九年布哇渡航商店經營、卅五年渡米爾來羅府に於て中村藥舖を經營、羅府日會、佛敎會等の役員に歷任、長男は米國藥學士也

中村博

廣嶋縣安藝郡府中村
243 E. 1st St., Los Angeles, Cal.

明治卅年布哇生、同卅五年父に伴はれ渡米、幼稚園、小、高等學校及南加大學藥劑科卒業、大正六年藥劑師免狀を受け中村藥舖支配人

中村補一

廣島縣安藝郡中山村
Rt. Box 83, Walnut Grove, Cal.

明治十八年生、卅九年桑港上陸、櫻府地方に來り農園就働數ヶ年後現所に土着し八十餘英加を借地し獨立果樹類の栽培に努力する事十餘年現にビンズ類四十英加及び果園類四十英加其外葡萄等を栽培す、家族妻ゆき及び一女すみゑ(二)あり

中村一

愛媛縣東宇和郡土居村大字土居
Rt. 2, Box 100, Ventura, Cal.

明治卅二年五月渡米、廿ケ年オクスナード附近に居住し大正六年より農業を開始し現に二百英加の大根及豆を耕作す

中村治郎大夫

和歌山縣海草郡西脇野村
Rt. 1, Box 73, Vacaville, Cal.

明治十四年生、同廿九年渡米、桑港上陸以來各地農園に就働十餘年後現地に定住果樹園五十英加借地耕作十餘年に及ぶ

中村二郎

廣島縣安藝郡坂村
Rt. 1, Box 131, Palms, Cal.

明治十七年生、卅六年渡米、桑港邊にて鐵道勞働二年、羅府に轉じ農園勞働七年、一時歸國再渡米現地にて野菜園十英加經營、妻チセ

中村嘉一郎

和歌山縣海草郡西脇野村
Rt. 1, Box 72, Folsom, Cal.

明治八年十一月生、同卅年桑港に上陸し中加フレスノに至り五ケ年間農園を經營せし事あり其後北加州櫻面都に來りフオルサムなる現所に居を卜し農園を經營しつゝ十有餘年の星霜を過したり、此の地に於ける日本人の先移者にして現在の事業はフオルサムに七十英町の葡萄園並にオレンヂ及びオリブ等を加へて都合二百十英加の果樹園と更に六百三十英加のバレー畠を借地耕作し傍ら養鷄養豚を副業とす、一ケ年の生產額バレー約七十五噸を出し葡萄其他の果實生產額は三十貨車以上に及ぶ、フオルサムは風光明媚の地にして年中各種の果樹實り冬期は蜜柑及橄欖の實を摘採する邦人勞働者入り込み中村氏の經營の農園は之れが爲め常に賑ふ

中村順三 千葉縣夷隅郡中根村
Rt. Box 1, Huntington Beach, Cal.
早稻田大學專門學校、東京神學社出身、明治卅六年渡米、櫻府、羅府等にて傳道に從事し現在ウインタースボルク長老教會牧師たり

中村嘉十 熊本縣玉名郡小天村
Rt. 1, Box 58, Biggs, Cal.
明治十二年生、同卅二年渡米、櫻府オロビル地方を經て大正二年現地に移り果樹園百十七英加經營、北加日本人會評議員たり

中村嘉吉 鹿兒嶋縣川邊郡西南方村字久志
4751 Becon St., Chicago, Ill.
明治廿三年生、同四十年渡米、紐育在住六年、大正二年市俄古に來住實弟嘉藏氏と共同にて貿易商を經營す

中村兼助 山口縣都濃郡富田町
Rt. 2, Box 205C, Gardena, Cal.
明治六年生、卅八年渡米、羅府及附近にて十年餘鹽湖市にて三年勞働大正四年一時歸國翌年再渡米、同八年來現地にて農業經營

中村勝治 山口縣佐波郡右田村
931 25th Ave., So., Seattle, Wash.
明治十七年生、慶應義塾大學豫科出身、卅九年渡米、沙港定住現在スター貿易會社支配人、妻文子、長男馨(六)次男博(二)長女公子(四)

中村健太 熊本縣飽託郡海路村
P. O. Box 147, Lewiston, Utah.
明治五年生、卅年布哇渡航、四十年渡米、現地に移住農業に從事し現に土地廿英加を所有經營、馬十一頭、長男泉、次男佐津喜外四女

中村吉助 廣嶋縣安佐郡深川村
433 Clay St., San Francisco, Cal.
明治卅七年五月渡米、明治四十五年桑港にて食料品店を開業、大正八年東洋貿易會社創立同時に入社す、家族妻靜代外三男あり

中村孝平 福岡縣糸島郡雷山村大字八嶋
Rt. Box 273, San Lorenzo, Cal.
明治廿五年生四十二年渡米、農業、渡米後亞郡に居住し主として苺栽培に從事現に二英加半の土地を借り苺園經營、妻ゆきの及一女

中村駒吉 和歌山縣海草郡湊村
P. O. Box 745, Martinez, Cal.
明治廿年生卅八年渡米、ヨーロー郡にて農業に從事する事五ケ年コ郡に移住後果樹園經營現在二十五英加耕作、家族妻喜代及二男

中村此太郎 岡山縣御津郡福濱村十日市
Rt. A. Box 117, Lindsay, Cal.
明治十三年生、同卅六年渡米羅府及び布市に奮鬪後大正二年リンゼーに移り農業に從事、現在蜜柑園十英町所有、妻靜枝及一男一女

中村幸助 靜岡縣田方郡函南村
Rt. 3, Box 53, Inglewood, Cal.
明治四十年渡米、墨國よりテキサスを經て羅府に入りグレンデールに農業數年後當地に移り現に野菜園を經營す、家族妻及二男

中村熊一 廣嶋縣安藝郡中山村
Rt. A, Box 11A, Fowler, Cal.
明治四十年沙港上陸、直に布市地方に來り果樹栽培に志し同年廿英加を購入後賣却一昨年四十英加を會社組織こし所有現に經營中

中村熊一　廣島縣安藝郡海田市町
明治卅年生、大正四年渡米、南加州羅府モネタ地方にて野菜園經營
大正八年現住地にて再度同業經營、妻イシノ、文子、照子(米國生)
Rt. 1, Box 357B, Gardena, Cal.

中村萬吉　廣島縣安佐郡新庄村大字七軒家
明治廿四年渡米、王府小中學校卒業、卅四年布哇渡航通辨及建築請負業經營、卅七年再渡米、大學卒業後法律事務所を開く、妻マサ
105 E. First St., Los Angeles, Cal.

中村萬槌　山口縣熊毛郡平生町
明治卅五年桑港上陸、布市に苗木商經營四年後リードレーに移り同卅九年三人共同にて百六十英加士地購入引續農園經營
Rt. A, Box 86, Reedley, Cal.

中村益次　奈良縣奈良市高天市町
千九百一年渡米、千九百八年雜貨商經營後桑港フロント街二一四に輸入仲買商經營羅府に出張店を設く、家族妻杖子、長女佐保子
1437 W. 36th Place, Los Angeles, Cal.

中村增太郎　廣島縣安藝郡坂村
明治十九年生、三十八年渡米、中加地方に研究的勞働後サンガーに野菜耕作、果樹園經營、昨年四十英加購入奮闘中、家族妻及一女
Rt. A, Box 70, Reedley, Cal.

中村又右衛門　和歌山縣東牟婁郡下里村
明治十六年生、卅二年渡米、櫻府附近の農園に就働、大正元年前記に移住、家具金物店經營、家族妻ツナ子(四十一)外四男一女あり
320 E. Franklin St., Monterey, Cal.

中村六太郎　山口縣佐波郡防府町
明治十六年生、同卅八年渡米、十年間桑港に居住後モントレー地方に移り農業其他に從事し現在橫濱洗濯所共同經營者たり
905 Main St., Woodland, Cal.

中村松吉　廣島縣安佐郡三篠町
明治十年生、同廿五年渡米、佐市地方に定住農業に從事し現に苺園十三英町を經營す、在住廿九年同胞中のパイオニヤたり
Rt. C, Box 208, San Jose, Cal.

中村松太郎　福岡縣糸島郡芥屋村五〇二
明治卅七年一月渡米、洗濯所を經營する事七年大正四年十一月洋服洗染所を開業し經營す、妻ヨシ子、子供四人、
1394 Haight St., San Francisco, Cal.

中村已作　福岡縣八女郡北川内村大字北川内
明治二年生、三十二年渡米、亞市にて雜業三年後亞郡に移住野菜農業を經營し現在十八英加を借地す、家族妻筆子及二男三女あり
P. O. Box 30, Centerville, Cal.

中村元楠　和歌山縣日高郡松原村
明治卅一年渡米、當地方に奮闘十三年、歸國迎妻大正四年再渡米、住宅及敷地購入、爾來ホーム洗濯所經營、家族妻及一子和夫
P. O. Box 755, Winnemucca, Nev.

中村賴太郎　愛媛縣西宇和郡三島村藏貫
明治廿三年生、大正二年渡米、沿岸地方及亞郡にて多年農業に從事コ郡移住後二十英加の胡瓜園を經營、家族妻澄江及長女銀子
P. O. Box 31, San Ramon, Cal.

中村三二　廣島縣高田郡甲立村
明治十二年生、卅三年渡米、最初養鷄業に從事し現在丸萬亭經營
料理は沿岸第一の稱あり、廣嶋市友會監査役、妻志都子、長女利子

中村悟　福岡縣八女郡横山村
明治卅年生、大正五年父伊八の呼寄せにて渡米、爾來現地に定住
目下十英加の野菜を耕作且つ販賣に從事す、妻ツギ、未だ子なし

中村關太郎　廣島縣佐伯郡宮内村
明治五年生、廿八年渡米、爾來廿七ヶ年現所に農業を經營し目下百
廿五英加借地花豌豆、薯、葱、豆類耕作中、妻タツヨ、榮曹(十三)トシ
子(十二)ミツ子(八)義稻(五)コトエ(二)

中村清之助　廣島縣安藝郡中山村
明治六年生、卅七年渡米、華村に八年以後當布市地方に農業に從
事、其間歸朝三度に及び一昨年廿英加を購入現に葡萄園を經營中

中村繁松　廣島縣廣嶋市寺町七十七番地
明治七年生卅二年渡米、桑港龜屋菓子店經營、四十年紐育移住雜貨
店開業、大正五年南加羅府郊外に養鷄業經營現在に至る、妻トモコ

中村四郎　北海道小樽區色内町
薬學士、千九百一年渡米、公立小、中學校を經て千九百九年南加大
學藥學部卒業、翌年現所にて日本藥舖開業今日に至る、家族妻政子

中村史郎　廣島縣高田郡坂村
松本及三原正教員養成所出身明治四十一年渡米農産物仲買經營日
會參事員華州同志會幹事、廣島縣海外協會理事、實業俱樂部評議員

中村信太郎　京都市夷川通車屋町少將井御旅町
大正四年大阪高商出身、神戸外商館勤務、渡米北米貿易會社及元内
田商事會社桑港支店輸入部主任たり後桑港東洋貿易會社に入社す

中村章三　廣嶋縣佐伯郡己斐町
明治十四年生、卅六年渡米、農業に從事、大正七年歸國翌年再渡米、
現所に四十英町現金借地果實園經營、妻アサノ(廿五)長女敏江(三)

中村宗平　廣島縣佐伯郡八幡村
明治十五年生、卅六年渡米直に當地に來り果樹栽培に志し先づ研
究的勞働の後大正元年より獨立經營現に四十英加の葡萄を耕作す

中村惣十郎　山口縣熊毛郡平生村
明治十五年生、卅六年渡米、サンガーに就働卅九年リードレーの荒
地を購入開拓し目下百六十英加を共同所有、妻シヅヱ及二男三女

中村惣太郎　福岡縣三井郡大堰村
明治四十年布哇より渡航、王府にて洗濯所を經營、大正七年歸國
再渡米後麥嶺にて旅館經營、家族妻よね、息子茂、進、勉

中村多七　三重縣三重郡河原田村
明治十八年生、同卅九年渡米、初め桑港、王府、櫻府等に在り、後
37 E. Lafayette St., Stockton, Cal.
ち須市に來り在留六年港ずし亭を獨立經營

中村高保　沖繩縣中頭郡北谷村
明治十四年生、同卅八年桑港上陸、同四十五年フロリンに來り土地
Rt. 1, Box 1A, Florin, Cal.
廿英町を購入し葡萄栽培に從事す、家族妻シヅ、長女初枝

中村多吉　廣島縣安佐郡三入村
明治廿二年生、卅九年渡米、須市及布市地方に奮闘し大正三年櫻
305 M St., Sacramento, Cal.
府に移住し氷菓子店を讓受け今に至る、家族妻せきの、長男良治

中村竹楠　和歌山縣海草郡西脇野村
明治二年生、同卅二年桑港上陸、加州バカビルに居住、農業經營
R. F. D. 72A, Vacaville, Cal.
廿餘年、現に果樹園を借地耕作す

中村竹之助　靜岡縣濱石郡天王村
明治十五年生大正八年渡米、醫師、大正九年加州醫術開業試驗合格
1811 Pine St., San Francisco, Cal.
同十年日本病院を故黑澤ドクトル遺族より讓受け開業今日に及ぶ

中村辰二　鹿兒島縣鹿兒島市鷹師町五九番地
明治四十二年渡米、長濱にて農業五ケ年食料雜貨商七ケ年、大正
402 Pine Ave., Long Beach, Cal.
九年妻スエ同伴歸國翌年再渡米引續き白人向食料雜貨店經營

中村藤次郎　和歌山縣海草郡西脇野村字本脇
明治十八年生卅九年渡米、バカビルに九ケ年居住、大正五年一時歸
Rt. Box 26A, Perkins, Cal.
國現在果樹及葡萄園五十英加經營、家族妻トラヲ（芙）長男藤男（二）

中村德二郎　靜岡縣田方郡國南村
明治十九年生同四十一年渡米、布市及羅府に居住農業、大正元年帝
Rt. 1, Box 236F, Brawley, Cal.
國平原ブロレー移住、瓜園卅英町經營、家族妻マサ子、長男幸男（三）

中村寅次郎　山梨縣南都留郡船津村
明治十一年生、同卅三年渡米、現住所に於て人夫周旋業七ケ年の
Rt. 1, Box 588, Mountain View, Cal.
後農業に從事する事十四ケ年現下八英加の後見を爲す、妻あり

中村利武　福岡縣宗像郡津屋崎町
明治十四年二月生、外國語學校支那語科出身、三十七年愛國婦人
1604 Geary St., San Francisco, Cal.
會支部設置の任務を帶び渡米、同四十年より洋服洗濯業を經營し
後ちホーム洗染株式會社を創立經營す、大正元年より中村洋服雜
貨商會を開業し現在に至り傍らコルサ地方にて米作に從事す、桑
港日本人會集會委員長、日本人町發展協會副理事長たり、妻益子
あり

中村若松　廣島縣御調郡吉和村
明治十三年生、卅七年渡米、以來加州不老林に定住し農業に從事
Rt. Box 114, Florin, Cal.
し現に葡萄園八十八英加を經營す、妻にい子あり

中村彌作

靜岡縣安倍郡清水町五七七番地
Rt. 1, Box 76, Brawley, Cal.

明治廿年生、卅九年渡米、二年羅府居住四十三年南加帝國平原ブロレー郊外移住酪農場及瓜園八十英加經營、妻ハヤ、長女幸子(一)

中村孫助

福岡縣八幡市河內區
Rt. 1, Box 191, Walnut Creek, Cal.

明治十五年生、卅七年渡米、桑港にて商業に從事する事十五年、コ郡移住六十五英加の果樹野菜園を共同經營、家族妻秀子及一男

中村與市

廣嶋縣佐伯郡大野村
1544 Tulare St., Fresno, Cal.

明治十七年生、卅四年渡米、中加にて洋食店其他雜業に就働、大正八年より現住地にて獨立球場經營中、家族妻ムツ(廿五)

中村與三郎

福岡縣糸島郡波多江村
Rt. 6, Box 65, Los Angeles, Cal.

明治十七年生、四十年渡米、中部諸州にて農業及び牧畜業に從事、大正九年來現住地に野菜園十四英加經營、妻藤野、義美、菊子

中村芳高

山梨縣東八代郡一宮村
361 26th St., Oakland, Cal.

明治十五年生、同卅六年渡米、佐市地方にて農業に從事し後ち王府に移り富士山洗濯所を經營する事十六年、家族妻菊子及二男一女

中村善之助

和歌山縣海草郡西脇野村大字本脇
P. O. Box 185, Walnut Grove, Cal.

明治十六年生、卅三年渡米、現地に來住農園經營に努力し大正七年以來百八十英加果實及アスパラガス園を共同にて歩合耕作す

(中)

中村渠　貞一

沖縄縣國頭郡名護村
P. O. Box 62, Westmoreland, Cal.

明治十一年生、卅七年渡米、墨國に入り轉じて羅府に居住、新メキシコ州に炭坑ホーマンたり、後帝原に移住農園六十英加を經營す

中西榮太郎

和歌山縣西牟婁郡田並村
R.F. D. 2, Box 871, San Gabriel, Cal.

明治卅八年七月渡米、羅府に定住農業園藝研究の後大正二年現場所にて甘英町を借地し苺類及び野菜類耕作に從事今日に至る

中西政吉

大阪市北區上福島一丁目
P. O. Box 37, Allison, N. M.

明治廿二年渡米、桑港及沙港に在留四年、洋食店を經營し轉じて格州に在住十一年、種々の事業に從事す、千九百十四年同州ツリニタッドにて雜貨店を經營中炭山罷業大爭鬪に際し同胞四十餘名を救助し同州の日本人會より感謝狀を受領す、後ち新墨州に移轉し炭坑就働日本人主任及會社經營旅館支配人兼任十六ヶ年、昨年新墨州日星協會設立さるゝや其會長に推され在職數ヶ月にして病氣を得退職す、當州レーキウッド市に宅地及農地を所有す

中西政治郎

和歌山縣海草郡湊村大字湊
P. O. Box 200, Martinez, Cal.

明治十年生、同卅二年渡米、爾來北加マテナスに土着農業に從事し現に果樹園五十英町を耕作す、家族妻松野子及び政夫、澄子

中西政太郎

廣島縣安藝郡戸坂村
R.F. D. 2, Box 85, Kent, Wash.

明治十四年生、卅一年渡米、加州に農業及洗濯業經營、日會副會長、妻ウメ外悟、政雄、政子、清子、政美、靜江、光枝

中西村市 岡山縣久米郡三保村錦織 331 Battery St., San Francisco, Cal.
明治廿九年五月九日生、大正四年三月岡山縣立兒島商船學校を卒業、大正八年六月一日桑港太平洋貿易株式會社に入社、同社外交部を受持ち目下引續き執職中、大正九年一月同社株主社員となる

中西藤治郎 滋賀縣滋賀郡小松村 124 E. Lafayette St., Stockton, Cal.
明治十年生、卅一年渡米、洋服裁縫店、加奈陀、沙市、紋棚、櫻府、傳馬に奮闘、大正六年來須現業經營、妻きぬ、長男謙治、長女たけ

中野秋次郎 福岡縣嘉穗郡上穗波村 2325 Pacific Ave., Alameda, Cal.
明治卅七年布哇渡航、卅九年轉航、亞市に定住大正元年佛教會創立以來役員及日本人會々計並に副會長、現評議員、妻トチノ及七子

中野朝太郎 福岡縣浮羽郡水縄村 P. O. Box 426, Broderick, Cal.
明治七年生、卅五年渡米、前記に移住、野菜園十五英加耕作、家族妻ミサオ、長女キクエ（十六）次女靜子（十三）長男朝登（十）三女重子（七）

中野大吉 愛媛縣西宇和郡伊方村 1428 O'Farrell St., San Francisco, Cal.
明治三十四年桑港上陸、在米二十餘年奮闘努力、大正四年妻玉枝を迎へ長男義春（五）長女好美（四）次女寶子（三）を擧ぐ

中野權吉 大分縣北海部郡津組町 P. O. Box 466, Fillmore, Cal.
明治二十三年生、同四十年桑港上陸、爾來ソノマ郡に定住ハップス耕作十年、大正九年十一英町購入養鷄業經營、妻花枝の外三男一女

中野平次郎 福岡縣八幡市日開町 33 So. W. Temple St., Salt Lake, Utah
明治廿七年渡米、加州に居住三年四十一年塩湖線鐵道機關部工場に入り機械技師就職、大正六年現常盤旅館開業、妻三千代（廿四）一女

中野伊三郎 福岡縣浮羽郡水縄村 P. O. Box 84, Broderick, Cal.
明治十三年生、卅七年渡米、前記に居住、野菜園十英加耕作、妻マツノ（卅）長男勇（十）長女正子（五）次女テルヨ（三）三女定子（一）

中野岩吉 和歌山縣日高郡名田村 R.F.D. 4, Box 102, Petaluma, Cal.
日清戰役に從軍功七級金鵄勳章を受く、京都醫學校及び本願寺文學寮高輪中學校に在職、明治四十三年桑港に上陸ハップス耕作、林檎乾燥業に就働し大正三年ペタルマに來住養鷄業に從事し現在土地八英町及び建物購入、現今鷄四千餘羽を飼養す、家族妻加壽惠長男邦彥（十九）外二男あり

中野次郎吉 廣嶋縣安佐郡三入村 R.F.D. 1, Box 1543B, Sacramento, Cal.
明治卅二年二月渡米、大正元年不老林村大正區の稱ある地に十五英加の農園を購入經營し現在に至る、家族妻マスミ外子供二人

中野壽八 福岡縣浮羽郡水縄村字石垣 P. O. Box 53, Penngrove, Cal.
明治廿一年生、同四十年桑港上陸、爾來ソノマ郡に定住ハップス耕作十年、大正九年十一英町購入養鷄業經營、妻花枝の外三男一女

中野壽二郎 廣島縣佐伯郡木野村
明治卅五年九月渡米、白人家庭に就働後農商業、大正元年歸國翌二年再渡米、現今自動車修繕業に從事、妻ユタカ、男壽、女智惠子
196 Franklin St., Mt. View, Cal.

中野重太郎 和歌山縣日高郡切目川村
明治廿年生、大正五年再渡米、南加エルモンテに於て鮮魚店を經營し勤勉家として知らる、妻との間に一男二女あり
P. O. Box 85, El Monte, Cal.

中野龜吉 福岡縣糟屋郡立花村
明治七年生、同三十年渡米、豆、大根耕作、モントレーに野菜園七英加所有、目下サ市にて苺三英加半を耕作、妻ムメ、五男二女
Rt. A, Box 139, Salinas, Cal.

中野謙太 熊本縣下益城郡海東村
明治三年生、三十七年轉航渡米、大正六年一旦歸國、大正九年來苺園を經營し現に三英町半を耕作す、家族は妻キセの外女兒一人
Rt. A, Box 144, Salinas, Cal.

中野熊太郎 廣島縣佐伯郡地御前村
明治四年生、廿七年渡米桑港上陸、爾來加州アイルトンに土着し百十英加の果樹及野菜園經營、四十一年洋食店三笠を讓受け經營中大正四年の大災に際會して全部烏有に歸す、爾來現所に化粧品小間物雜貨商を開業經營今日に至る、氏は當地方の有志家にして久しく日本人會參事員、北加廣島縣人會役員たり、家族妻リカ(卅六)及び君代(十四)讓(十二)行雄(十)豐(五)の三男一女あり
P. O. Box 166, Isleton, Cal.

中野健之助 愛知縣海部郡八開村
明治廿七年渡米、三年勞働後各地に廿年農園經營、現地にて百六十英加果實及豆を共同歩合耕作す、家族妻タイ、女キヌ子、シヅ
Rt. Box 101, Walnut Grove, Cal.

中野巳之吉 熊本縣八代郡太田村
明治十七年生、同卅九年渡米、羅府を中心として農業數年、讃港にて漁業五年、大正十年來現所にて農園經營、妻キマ、長女君子
Rt. 1, Box 132, Palms, Cal.

中野大舍人 廣島縣神石郡小畠村
明治廿年生、卅九年渡米、布市より南加に入りアナハイムに苺園經營五年後當地に移り現に野菜園四十五英加耕作す、妻及二男一女
P. O. Box 405, San Pedro, Cal.

中野作太郎 福岡縣浮羽郡竹野村
明治卅二年九月五日渡米、引續き旅館業を營み室數百餘を有する桑港同胞旅館中第一流の加州ホテルを經營す
1019 Stockton St., San Francisco, Cal.

中野定助 廣島縣安藝郡畑賀村字水谷
明治十七年生、卅九年渡米農園五十五英加七年經營、大正六年歸國翌年再渡米果樹園四十英加經營、妻イサム、勉、ハルミ、靜江
Rt., Box 197, Newcastle, Cal.

中野信一 廣島縣安藝郡仁保村
明治廿八年布哇出生、信託會社に勤務、戰時中米軍に入隊す、大正九年桑港上陸、ダイニユバにて農業現在大河原法律事務所員たり
316 Hearst Bldg., San Francisco, Cal.

中野新助 福岡縣浮羽郡田主丸村
明治二十二年生、三十九年渡米、佐市近郊にて農業十餘年後現地に定住苺及トメト三十六英加耕作七年、妻ハルヨ及三男二女あり
P. O. Box 475, Redwood City, Cal.

中野庄輔 山口縣厚狹郡吉田村
明治元年生、同二十六年渡航、加奈陀及び米國にて事業を經營し大正七年以來加奈陀サン保險會社の代理人として保險事に從事す
396 Powell St., Vancouver, B. C.

中野泰藏 福岡縣三井郡山本村
明治四十一年渡米、日露戰役に從軍し渡米後麥嶺居住花園經營の傍ら庭園請負業に從事し常に公共事業に盡瘁す、妻あさよ
1701 Walnut St., Berkeley, Cal.

中野彌助 福岡縣浮羽郡水縄村
明治十年生、卅八年渡米、中加を經前記に定住、野菜園十三英加耕作、家族妻シヅヨ(廿七)長女春江(七)長男勝行(五)次女文子(一)
P. O. Box 82, Brodrick, Cal.

中野要吉 福岡縣嘉穗郡上穗浪村
明治十七年生、卅八年渡米、須市河下に農業經營十八年餘畜勵歸國大正七年再渡米現住地に薯玉葱耕作三五〇英加、妻エイ及三女
3 King Isl., Care C. M. B. Co., Stockton, Cal.

中野影介 山口縣吉敷郡山口町
明治廿年生、三十七年渡米、山口中學校卒業、加州大學建築科及ペン大學院卒業、現に建築構造設計及受負業に從事、妻テル子及一女
421 Swarthmore Ave., Ridley Park, Pa.

中尾始 福岡縣久留米市莊嶋町
明治九年生、卅六年渡米、北加に收穫契約にて野菜、シーヅ類栽培、南加に苺園六ケ年經營す、日本に長男美次(廿一)次男友次(十九)
P. O. Box 90A, Gardena, Cal.

中尾甚藏 熊本縣玉名郡小手村
明治十七年生、同三十六年桑港上陸、櫻面都附近に居住、サターメリデアンにて八ケ年、上森氏と共同ビンズ五十英加を耕作經營、大正九年現住所に來住、田上榮喜氏經營葡萄及び果樹園三百五十英加を上森源藏氏を加へ三人協力經營現在に及ぶ、家族妻田鶴子(廿一)
P. O. Box 1, Mills, Cal.

中尾勝之助 廣島縣加茂郡西志和村
明治卅七年布哇より轉航、大正元年パーキンスにて葡萄園十五英加を購入し農業經營現在に至る、家族妻シナヨ外子供四人
R. F. D. 1, Box 38, Perkins, Cal.

中尾政六 福岡縣築上郡葛城村
明治十五年生、同卅四年渡米、桑港にて學僕五年、オクスナードにて米人家庭に就働三年、同四十三年現地に土着し十五英加の野菜を耕作す、日本人會役員たる十年現に會計たり、家族妻リエ、長女初枝(六)次女正子(五)三女美重(四)長男政(一)あり
R. F. D. 1, Box 350, Long Beach, Cal.

中尾成美 廣島縣安藝郡上瀨野村
明治十九年生、卅八年渡米、櫻府地方に暫時滯在同年現地に來り果樹園就働、六年前より獨立葡萄園經營に奮鬪現に八十英加を耕作
R. F. D. A, Box 105, Selma, Cal.

中尾德太郎
明治十七年生、大正二年沙港上陸、加州に來り櫻面郡附近に居住大正五年再渡米後前記の場所に居住、家族妻ミヤノ（故國にあり）
廣島縣安藝郡仁保村
Rt., Box 63, New Castle, Cal.

中尾常藏
明治十五年生、卅一年渡米、加州各地遍歷、卅六年以來現所に農業、目下卅英加木苺歩合耕作中、妻芳菊、富（四）龜代子（二）琉璃（一）
大阪市北區本庄黑崎町六九七番地
Rt. 4, Box 62, Watsonville, Cal.

中尾芳太郎
明治二十年生、同卅九年渡米、農園に就働後當市に來り既に十ケ年ビーツの契約農業に從事し本年は砂糖大根百英町を耕作す
和歌山縣海草郡濱中村
107 Lake St., Salinas, Cal.

中岡勳造
明治十九年生、同卅七年渡米、加州各地に奮闘し大正八年實弟ミツト共同野菜園四十英加經營今日に至る
廣島縣安佐郡川內村
Rt. 9, Box 334, Los Angeles, Cal.

中岡增太郎
明治十三年生、卅一年加奈陀上陸、中加に農業し大正三年歸朝妻子の同伴翌年渡米、現地に來住葡萄園八十英加經營、妻及一男二女
廣島縣安佐郡温井村
Rt. K, Box 355, Fresno, Cal.

中佐古佐十
明治十七年生、卅二年渡米、ソノマ郡に廿年在留、大正六年現所に移り五英加借地苺園經營、妻ハヤ、正（八）覺（六）ミハル（五）春男（二）
廣島縣安藝郡大屋村
Rt. B, Box 220, Gilroy, Cal.

中司幾松
明治廿九年十一月渡米、同廿八年山口中學卒業渡米後十年紐育に於て商業を經營歸桑の後家庭勞働をなし後桂庵業を營む
福岡縣八幡市大阪町
1613 Laguna St., San Francisco, Cal.

中重榮藏
明治廿年生、同四十二年渡米、王府東鄉洗濯所に有る十一年、現に洋服洗染所及白人向湯屋を經營す、家族妻ふて子及一男勉
廣島縣始良郡敷根村
1468 7th St., Oakland, Cal.

中重榮太郎
明治六年生、卅二年渡米、王府に東鄉洗濯所經營十餘年、マーケット洗濯會社重役、王府日本人會副會長、鹿兒嶋縣人會々長兼任
廣嶋縣始良郡敷根村
1467 7th St., Oakland, Cal.

中敷谷藏
明治二年生、廿九年渡米、現所に定住農業し目下二百英加借地苺及大根、豆類を耕作す、妻フヂ、呼寄長男繁太郎（卅一）獨立農業
廣嶋縣安藝郡大屋村
Rt. 3, Box 28, Gilroy, Cal.

中下秋藏
明治十年生、同卅五年渡米、華州沙市上陸後加州佐市郊外に居住し採種農二百五十英加、家族妻きぬ子、男信一、讓、女美佐子
廣嶋縣安藝郡江田嶋村
Rt. A, Box 118, San Jose, Cal.

中島朝雄 福島縣安積郡久留米村
明治廿一年生、卅九年渡米、加州メリスビル市に來住東洋ホテル
114 C St., Marysville, Cal.
を經營す、家族妻トメ、長女テルコ

中島五太郎 熊本縣下益城郡豐福村字西下鄉
明治十年生、卅六年布哇渡航二年後大陸轉航、羅府に來住エルモン
R. F. D., Box 575, San Gabriel, Cal.
トに七年苺園經營、現に野菜園廿七英加耕作、妻 ちま(廿) 昇(七)
十英町の葡萄園をマンモースに購入し翌十七年ボールスに四十英

中島權太郎 佐賀縣神埼郡千歲村
明治卅九年桑港上陸、加州に學僕一年後ユタ州に移り農業に從事
Rt. 1, Box 45, Layton, Utah
し現に六十五英町を經營す、馬六頭所有、家族妻シモ子(廿五)及一男
町の葡萄園を購入し同年マンモス葡萄會社の名儀にてオレンヂ・コーブに
百六十英町を購入す、千九百廿年加州外人土地問題の起るや同年
八月リバテー葡萄園會社所有地百四十英町を賣却して桑港に來り
ブツシユ街に廿五萬弗を投じてアパートメントを購入し千九百廿
一年マンモス葡萄園會社の所有地百六十英町と桑港市內に價格十
八萬弗のホテルと交換し目下白人をしてリースせしむ、此の間明
治四十五年四月母國を訪問し大正元年八月歸米す、同五年十二月
妻キミ歸國翌年六月長男同伴歸米す、同八年四月夫妻共に歸國し
長男の妻靜江同伴九月歸米す、曾て布市日會常議員たる事數回及
千九百十六年マンモス日本ホールの敷地を寄附したる等公共に盡
瘁する事多し、家族妻きみ、長男龍(廿五年生)同妻靜江(卅三年
生)同長女みちよ(大正九年生)

中島彥太郎 福岡縣八女郡北山村
明治卅一年渡米、サリナス地方に農業六ケ年、南下して現所に定
P. O. Box 127, Lompoc, Cal.
住十三年現に四十英加の苺耕作に從事す

中島伊助 福井縣三方郡耳村南市
明治廿年生、卅八年渡米、不老林に定住農業に從事現在岳父と共
Rt., Box 61, Florin, Cal.
同農事に活動す、吉田氏次女キミ子と結婚正徹(九)章(一)あり

中島擴 福岡縣八女郡北山村
明治十九年生、卅六年十七歲にして渡布、翌年大陸に航し研究的勞
T. C. Box 218, Reedley, Cal.
働の後果樹園契約及び經營、昨年來現所に旅館兼球場經營中

中嶋敬二郎 香川縣三豐郡辻村
P. O. Box 610, Caruthers, Cal.
明治卅年生、三豐中學出身、大正四年桑港上陸、クラザース高等學校に通學の傍ら父を助け農園百六十英加經營、白人浸禮教會々員

中島菊太郎 富山縣高岡市 [Cal.
Edes Ave., Nr. 107th Ave., Oakland,
明治三十九年渡米、灣東に定住、東王府にて二英加の土地を購入數棟の温室花園を經營し數年前東洋殖産會社を創立す

中島喜代松 群馬縣利根郡水上村
2072 Bush St., San Francisco, Cal.
明治六年生、同卅二年渡米、集金業、數年間新聞社勤務後公共園體及一般集金事務執掌十餘年、家族九人長男は東部大學に研學中

中島倉八 熊本縣鹿本郡山本村字色出
Rt. 1, Box 102, Loomis, Cal.
明治元年生、同卅五年布哇渡航、三年後大陸に轉じ櫻府にて食料雜貨商經營、目下二十英加果樹園經營、家族妻トメ及び正之、政子

中嶋京市 廣島縣廣嶋市段原町
Rt. A, Box 254, Fowler, Cal.
明治廿一年生、卅五年桑港上陸、中加にて農業ヱムケー土地會社株主たり大正八年來現地に葡萄廿英加經營、妻ゆきの、長女茂子(三)

中島孫次 高知縣吾川郡弘岡上ノ村
3301 D St., Sacramento, Cal.
明治十七年生、卅九年桑港上陸、櫻面都に來り爾來市附近にて農業に從事現在九英町歩現金借地經營す、家族妻榮壽、小供二名あり

中島守三郎 愛媛縣松山市持田町
Box F, Dr., Fresno, Cal.
明治十三年生、同卅五年桑港上陸、勞働一ケ年、卅六年來桑港及王府に於て洋食店經營九ケ年、大正元年布市に轉じ株式會社フレスノ病院創立在勤六ケ年、大正八年大陸農業會社創立四十英加の葡萄園購入經營今日に至る、家族妻俊子及四男二女あり

中島貞治 山梨縣北巨摩郡大泉村
2100 Fillmore St., San Francisco, Cal.
明治卅八年渡米、專ら語學の研究に沒頭し、大正五年以來現在の場所に於て刺繍リネン商店を經營す、家族四人

中島庄吉 福岡縣八女郡上廣川村
R. F. D. 2, Shelley, Idaho.
明治十八年生、卅九年桑港上陸、勉學數年後當地に移住農業に從事目下百六十英加經營、馬十頭、自動車一臺所有、妻澤子(廿七)一女

中島宅藏 滋賀縣坂田郡北郷里村
Rt. 6, Box 57B, Los Angeles, Cal.
明治十七年生、四十年渡米、櫻府に洗濯業二年後羅府に來り洗濯業或は農園を經營し現に卅英加の野菜類を耕作中、妻千代及三女

中島玉吉 島根縣那賀郡淺利村
Spring and Newhall Sts., San Jose, Cal.
明治七年生、卅八年渡米、格州に五年、加州アルビソに七年、佐市に移住野菜苺園を自營、妻さき子、長男佐敏、長女さつき、次女さだへ

中島彌吉 福井縣三方郡耳村河原市
Rt. Box 66B, Florin, Cal.
明治九年生、三十三年渡米、不老林村に十着農業に從事し大正九年來葡萄園廿英加及苺七英町歩合耕作す、長男太郎助、次男彌一

中島八百八 熊本縣玉名郡滑石村字小濱
P. O. Box 25, Mt. Eden, Cal.
明治七年生、卅五年渡米、サンタクラ、郡に苺耕作五年、後亞郡に定住壜濱に就働現にトメト及胡瓜七十英加經營、妻君子女さつき子

中曾令二 廣島縣比婆郡峯田村
1623 Park St., Alameda, Cal.
明治卅五年渡米、亞市に來住白人自動車店に就働し大正八年來和洋食料店中曾商會を經營、妻イク、長女フクエ、長男司郎、次男二郎

中宗根百二 沖繩縣中頭郡越來村
Rt. 1, Box 23, Brawley, Cal.
明治十年生、卅九年渡米、八ケ年南加コビナにて養豚業に從事し大正四年一時歸國同年再渡米、帝國平原に居住し瓜及び苺農園五十英加を耕作經營す、家族妻ウシ、長女フミ(七)次女秀子(一)長男讓(五)上智(三)米國市民

中空清八郎 岡山縣吉備郡大和村字西
R. F. D. 55A, Irvington, Cal.
明治二年生、卅九年渡米センタビル、ナイルスを經てアビントンに苺園五英加現金借地自動車シグナル發明專賣特許權所有家族六人

中杉岩治郎 岡山縣川上郡松原村
1319 20th St., Denver, Colo.
岡山縣立農學校出身、明治四十年渡米、沙港附近にて酪農業後傳馬市に來住しグラーヂを經營す、所有地四百八十英加、家族妻正年現所に移住し野菜園卅英加を現金借地經營す、妻カエ(廿二)

中田平吉 廣島縣蘆品郡大正村
Rt. 12, Box 658, Los Angeles, Cal.
明治廿五年生、同卅九年渡米、羅府郊外にて農業四ケ年、大正五年大根農業に從事し現に六十英加の葡萄園經營中

中田彦兵衛 廣嶋縣安佐郡伴村
Rt. A, Box 83, Madera, Cal.
明治廿二年生千九百六年渡米、華村、オクスナードに勞働後當地に來り四年大根農業に從事し現に六十英加の葡萄園經營中

中筋市松 和歌山縣西牟婁郡田並村
P. O. Box 36, E. San Pedro, Cal.
明治六年生、卅九年渡米、讚港及現住地に漁業、漁船ハバード號所有し漁業組合の元老にて其相談役たり、妻マス、養子米次郎(廿二)

中田忠左衛門 岡山縣吉備郡足守町下足守
1615 York St., San Francisco, Cal.
明治九年生、三十一年渡米、桑港に廿ケ年現在羽毛洗染婦人帽子製造販賣店を經營す、家族妻キク子、長女美千子、長男勇

中田榮一郎 鳥取縣日野郡霞村
940 Crocker St., Los Angeles, Cal.
明治卅七年渡米、トロピコにて實業組合及學園設立に努力、大正八年日加農業組合長、日加種苗會社創立目下農產運送會社經營

中田春夫 廣島縣比婆郡峯田村
2529 Pacific Ave., Alameda, Cal.
美術學校にて彫刻科を修め明治四十一年渡米、桑港美術學校に通學傍ら洗濯業を經營す、日會監査役、廣嶋海協貯蓄組合支配人

中田重太郎 廣島縣安藝郡中山村
明治十年七月六日生、同三十三年渡米、中加に來住專ら農業に從事し同三十七年歸朝再渡米、爾來現地に定住農園經營に奮闘し現に葡萄園二百六十英加及び貸家を所有す、往年中田土地會社を組織して其社長たり、常に公共事業に盡瘁し日本人會評議員十三ケ年、現在同會々計監査役、本願寺教務員、ボールス國語學校學務員、クラサス國立銀行相談役たり、家族妻かず、長男政男(十六)布市高等學校通學、長女ますゑ(十四)次男盛登(十二)あり
Rt. F, Box 223, Fresno, Cal.

中田密雄 岡山縣吉備郡阿曾村
明治八年生、卅一年渡米、爾來ソノマ郡に定住農業經營後久しくソノマ郡日會幹事として活動す、在住民同志會々長たり
YD St. Santa Rosa, Cal.

中田關次 廣嶋縣佐伯郡河内村
明治卅八年渡米、羅府を中心に數ケ所に於て農園勞働をなし大正六年來長男積こ共同にて農園を經營す、妻ハヤ
P. O. Box 45, Redondo Beach, Cal.

中田末太郎 廣島縣安佐郡八木村
明治九年生、卅八年渡米、須市地方に農園經營或は就動、大正五年一時歸朝、四年前より現所に果樹園を經營現に八十英加を耕作
Rt. A, Box 243, Sanger, Cal.

中田太三郎 熊本縣宇土郡網田村
明治十八年生、卅八年渡米、櫻面都に定住し、藤井正記氏こ協同にて洋服店を經營す、家族長男克己(五)長女千鶴(六)米國出生
1208 3rd St., Sacramento, Cal.

中田貞一 廣島縣安佐郡三川村
明治十二年生、四十年渡米、羅府地方に滯在する事八年大正五年より當地農界に入り果樹園經營に努力中、家族妻及び一男一女
Rt. A, Box 237, Parlier, Cal.

中田德平 山口縣玖珂郡高森村
明治十二年生、同卅九年渡米、農業、サンオンに現金借地苺園經營後亞郡マウントエデンに移り苺園經營中、家族妻ヨネ子
P. O. Box 21, Mt. Eden, Cal.

中田友太郎 廣嶋縣安佐郡綠井村
明治八年生、卅一年渡米、沙港よりフレスノに到り二年後南下して羅府附近に野菜園十四英加を經營す、家族妻、長男夫妻外五男あり
Rt. 6, Box 76, Los Angeles, Cal.

中田常太郎 岡山縣吉備郡大井村
明治十五年生卅六年渡米四十年迄ポ港在住布市地方に農業苺園柑橘園苗木等栽培四年一九一五年以來果樹園經營現に八十英加耕作
Rt. B, Box 35, Sanger, Cal.

中田鶴太郎 岡山縣吉備郡足守町
明治卅年渡米、鐵道就働數年、鐵道工夫監督四年、鐵道工事局員九年次で現洗濯所及玉場を經營す、日會長數年、家族妻かめ子(廿七)
259 N. 4th Ave., Pocatello, Idaho

中田安太郎 熊本縣天草郡登立村
明治廿六年生、大正三年渡米、勞働數年後現地に居を定め目下六十英町の桃園及五十英加の葡萄園を山縣氏こ協力經營奮闘中
Rt. A, Box 105, Reedley, Cal.

中谷房太郎 京都府乙訓郡大原野村字出灰
327½ East First St., Los Angles, Cal.
明治卅六年渡米、同四十四年佐市高等學校卒業、大正五年イリノイス州立醫科大學卒業、オハヨー州立病院に勤務、翌年鹽湖市に轉住郡立病院並に聖マーク病院勤務、同七年より羅府にて開業して現在に至る、以上四州開業免狀を有す

中谷增一 廣嶋縣安佐郡祇園村
Rt. A, Box 281, Fowler, Cal.
明治十九年生、卅六年布哇渡航、卅九年轉航、布市に苗木業並借地農業十三年、大正七年二十英加同八年四十英加購入賣却、同年現住地にて四十英加の葡萄園購入現に經營す、廣島縣海外協會常議員、デルレー學園學務員、金融社常議員、妻つる及女三人

中谷平作 廣嶋縣佐伯郡地御前村
Rt. 2, Box 124, Los Angeles, Cal.
明治十八年生、卅七年渡米、佐市附近に農業後南加に移住し野菜園を經營す、妻ツル、正代(六) 麻の(三) 八重子(二) 市夫(五)和美(一)

中谷松太郎 和歌山縣海草郡湊村
P. O. Box 188, Martinez, Cal.
明治廿三年生、卅七年渡米、現所にて農園を經營、現在五十餘英加に果樹園栽培、家族妻繁代及一女松枝

中谷留楠 和歌山縣海草郡湊村
P. O. Box 731, Martinez, Cal.
明治十五年生、卅八年渡米、コ郡にて農業に從事、地方日會の爲め盡瘁し現に五十英加の果樹園を經營す、家族妻みつゑ及一男一女

中谷富之助 大阪府泉南郡上之鄉村
Rt. 1, Box 53, Folsom, Cal.
明治廿一年十月十八日生、府立農學校卒業、同四十年沙港に上陸加州に入り桑港に勉學五ヶ年後ち當地方に移り葡萄園八十英加を二ヶ年經營し大正六年より現所に葡萄及び果樹園四十英加を經營現在に及ぶ、年產額約一萬クレーツに及ぶ、家族妻セイ(廿四)長男一男米國生あり

中富東一 廣嶋縣安佐郡安村
Rt., Box 114, Perkins, Cal.
明治十四年生、卅三年加奈陀上陸、漸時南下し現住地にて廿二年間果物及葡萄園百八十五英町の耕作に從事す、妻及男五人女二人

中塚利太郎 熊本縣上益城郡下矢部村
P. O. Box 4, Glenwood, Cal.
明治四年生、卅九年渡米、現所に定住最近九年間伐製材に從事目下八十英加の樹木を購入經營、妻イテ(四十七) 呼寄せ長男貢(廿一)

中内佐義 高知縣高岡郡北原村
Box [illegible], Hanford, Cal.
明治廿一年生、卅九年渡米、王府附近に八年在住後當地に來り洗濯業を開業昨年一時歸朝本年再渡米引續き前業經營、家族妻トシエ

中脇藤一 廣嶋縣豐田郡佐江崎村
Rt. 1, Box 814, Inglewood, Cal.
明治廿二年生、卅九年渡米、櫻府並羅府にて農園勞働十一年、大正六年レタス苺十五英町耕作、妻小町、長男馨、次男年雄、長女チズ子

中山蕃二 福岡縣築上郡築城村
明治廿一年生、卅九年渡米、桑港及王府に學僕生活後南加に來り
1216 Redondo Ave., Long Beach, Cal.
商業に從事し大正七年現地に轉住商業を經營す、家族妻ニワあり

中山義一 廣嶋縣甲奴郡吉野村
明治十六年十二月備後の山間に生れ明治三十九年八月晩香坡に上
786 Cordona St. E., Vancouver, B. C.
陸、爾來代理業に從事す、妻小馬及び一男一馬あり

中山銀之助 長野縣松本市宮村町
明治九年生横濱英和學校出身、外國貿易商會に勤務し、卅二年渡米
21 Cottage Place, Leonia, N. J.
現地に來住輸出入業に從事する十八年餘、家族妻富子及四男二女

中山八次郎 滋賀縣犬上郡福滿村
明治十四年生、卅六年渡米、櫻府在住半年後當地に定住し專心果
Rt. A, Box 144A, Fowler, Cal.
樹栽培十餘年、昨年一時歸朝同年九月再渡米現に百英加を耕作す

中山初太郎 新潟縣北蒲原郡猿橋村
明治九年生卅八年布哇より渡米勞働數年山中部農園經營數年現地
P. O. Box 295, Isleton, Cal.
に五十英加果實及アスパラ耕作七年、妻ムメノ、誠司、榮、靜枝、信

中山甚七 福嶋縣信夫郡鳥川村大字下鳥渡
明治四十一年渡米、六ケ年間中加及南加にて農業、大正三年羅府
728 E. 10th St., Los Angeles, Cal.
第九街市場內に於て仲買商經營今日に至る、妻シゲル、長女竹子

中山丈七 岡山縣御津郡野谷村
明治八年生、卅九年渡米、央州、アイダホ州、華州を經て加州ソ
Rt. 3, Care R. F. Linebough, Sebasto-
ノマ郡に來住現在林檎園六十英町苺七英町を經營、長子秋野(十八)
pol, Cal.

中山嘉一郎 富山縣西礪波郡北蟹谷村
明治四十年沙港渡航、同四十三年ネブラスカ州ミツチエル市に於
Dona Ana, New Mexico
て起業、三千六百英町を借地し甜菜、小麥及薯耕作並に牧畜に從
事、大正七年現住地に移轉し千英町の農地を現金借地し主に野菜
及牧草の耕作に從事、家族妻留子及長男恭、次男繁、長女靜枝

中山角之丞 廣嶋縣甲奴郡吉野村
明治廿九年布哇渡航、同三十六年轉航、爾來アラメダ市に定住し亞
1534 Oak St., Alameda, Cal.
市日本人會評議員十九年、日本學校特別會計たり、妻タミ子及三女

中山兼吉 廣嶋縣廣島市紙屋町
明治卅二年渡米、四十年ネバダに金山及ホテル業着手、四十四年來
5511 Santa Monica Blvd., Los Angeles, Cal.
羅府に植木園經營、縣人會、植木業組合役員、學園幹事、妻ウメ二男

中山松右衛門 和歌山縣西牟婁郡下芳養村
明治九年生卅七年渡米、南加に養豚業、苗木栽培、野菜業經營、現に
P. O. Box 107, East San Pedro, Cal.
漁船を所有して漁業に從事、鄉里に妻フイ、サワ子(廿二)タツ子(廿)

中山李右門 佐賀縣東松浦郡七山村
明治十五年生、四十年墨國より入米、南加に定住養豚業及農園の經
Rt. 6, Box 62, Los Angeles, Cal.
營現住十七英加耕作、妻イエ及幸代(四)晴子(二)美幸(一) 米國出生

中山直造 岡山縣上道郡宇野村 [Angeles, Cal.
Cor. of 11th Ave. and Montclair St., Los
明治三年生、卅四年タコマ上陸、半年後加州に入り各地に轉住四年にして現所に來り十八年來專心野菜園を經營す、妻及二男二女

中山仁一 熊本縣鹿本郡米野岳村字岩原
Rt. 1, Box 10 A, San Luis Obispo, Cal.
明治廿年生、四十一年渡米、現住所附近に定住目下四十英加借地野菜及び花種子の耕作に從事す、妻マサエ、長女愛子（一）

中山與四郎 香川縣綾歌郡坂出町
Rt. 2, Fort Lupton, Colo.
明治卅八年桑港上陸、ユー・ピー鐵道ギヤング長一年、ラプトンにて大根受負業五年、數年前より農業に從事す、妻あり

中山進一郎 茨城縣眞壁郡騰波ノ江村
Rt. 1, Box 192, Brawley, Cal.
明治元年生、卅三年渡米、布市及羅府居住、大正六年帝國平原移住瓜園經營、妻トキ、長男政一郎、次男魁一郎（在日本）三男眞太郎

中山主雄 熊本縣菊池郡北合志村
278 23rd St., Ogden, Utah
明治卅年生、大正六年渡米、ネバダ州にて農業し百六十英町を購入す同九年實弟と共同洋服並に雜貨店開業、家族妻にき子（廿一）

中宥彌六 廣島縣安佐郡日浦村
Rt. 2, Box 240, Compton, Cal.
明治十一年生、卅九年渡米、ユタ州にて勞働四年、大正元年來羅府近郊にて農業を營む、妻ユキ及初枝、芳子、忠雄、秀夫あり

中澤 桂 山梨縣中巨摩郡飯野村 [Cal.
347 S. Los Angeles St., Los Angeles,
明治十八年十二月生、神奈川縣立第一中學卒業、南洋にある實兄の元に滯在後伊國を經由同卅九年紐育に上陸、直に西行して加州に來り櫻府に居住一年にして南加羅府に轉じ一ケ年の家內勞働に資を得て市內第二街にホテル・ベントレーを購入是を以つて邦人經營白人向ホテルの最初となす、爾來同業に奮鬪する事十有五年現に八十八個の完備せる客室を有するホテル・エヂソン分館を始め第一街にシヤトル・ホテル及飯野英氏と協同目拔の場所にキング・ホテルを所有し同胞ホテル業の冠たり、家族妻よしの及正夫（三）茂（一）の二男あり

中澤己慶 高知縣土佐郡宇治村
Rt. 1, Box 58A, Walnut Grove, Cal.
明治廿二年生卅九年渡米、數年各地にて農園經營、現地に二百英加アスパラガス及豆を共同にて步合耕作六年、父義成、妻ハナエ

中澤茂十郎 長野縣西筑摩郡福島町
423 Alice St., Oakland, Cal.
明治十六年生、早稻田大學在學、卅七年桑港上陸、灣東王府に來住し勉學數ケ年、大正元年來紐育生命保險會社直接代理人たり

中澤 異 山梨縣東山梨郡上萬力村
1549 Oregon St., Berkeley, Cal.
明治四十年二月渡米洗濯所を經營し後洋服洗染所を開業し經營す麥嶺日會參事員たり、家族六人、妻靜香、長男英雄、長女美子外二女

中澤義雄

明治十八年四月十八日生、同四十一年八月渡航、英領加奈陀バンクーバー市に定住爾來雜貨商澁谷商店を經營の傍ら貿易業に從事す

山梨縣東山梨郡上萬力村
378 Powell St., Vancouver, B. C.

中園彌市

明治九年生卅五年渡米、佐市、羅府に居住オクスナードに農業六年大正元年帝國平原移住、農園經營、妻榮、長男榮一(四)長女道子(二)

福岡縣八女郡只見村
Rt., Box 201A, Imperial, Cal.

行方辨藏

明治卅九年渡米、寶弟留五郎氏と共同現地に野菜十五英加經營、ラグナの元老たり、妻カヨ、弟妻スエ、共に子女三人あり

三重縣河藝郡黑田村
Box Bonnie Beach, Mason Court, Los Angeles, Cal.

波藤長一

明治廿年生、廿七年布哇上陸、卅九年大陸轉航櫻府又は羅府在住數年後四十四年現所に來り果樹栽培に努力現に六十英加を耕作中

山口縣玖珂郡鳴門村
Rt. A, Box 111, Fowler, Cal.

並川四郎吉

明治廿二年生、卅七年渡米、ユタ州に居住後現地に移住し四十馬力漁船淺間丸所有漁業に從事す、妻房枝、田鶴代(三)柳子(一)

和歌山縣西牟婁郡田並村
P. O. Box 45, E. San Pedro, Cal.

難波春男

明治十四年生卅三年渡米苗木業後四十二年來現地に苺園十英加經營苺組合理事縣人會評議員、妻澤野、長男紀一、長女敏子、次女政子

岡山縣吉備郡庭瀨町
Rt. J, Box 212, Fresno, Cal.

難波可治平

明治卅九年二月十八日渡米、市内市外の勞働に精勵し大正七年來現地にてグロサリー店を經營今日に至る、家族妻

岡山縣吉備郡足守町
58 N. 4th St., Portland, Ore.

難波健太郎

明治十年生卅二年渡米、鐵道勞働十年、四十三年四十英加購入三年後賣却、現地に移り葡萄園四十英加經營、妻ちづゑ及三男一女

廣島縣安藝郡府中村
Rt. F, Box 48/A, Fresno, Cal.

難波光次郎

明治十年生、同卅七年渡米、南加にて農業に從事し墨國視察農園を購入所有し現住地に旅館業を經營す、妻たか及一男一女

山口縣玖珂郡神代村
428 E. Center St., Visalia, Cal.

難波峯太郎

明治十五年生、四十年渡米、央州パークデールに來住農業に從事現に梶川松太郎氏と共同アップル及苺園經營、妻ハルは日本訪問中

岡山縣吉備郡神在村
Parkdale, Oregon

難波庄四郎

明治卅三年渡米、羅府地方其他各地に就勞數年後當地に撞球場を營み七年前より果樹園の經營に從事し目下百英加を耕作中

岡山縣吉備郡阿曾村
Rt. B, Box 99, Hanford, Cal.

南部千代太郎

明治二年一月生、同卅七年渡米、現在の南部ホテルを經營する事十數年、家族は妻の外十八歲の長男を頭に六人の子女あり

廣島縣安佐郡三川村
614 Pine St., San Francisco, Cal.

(中、行、波、並、難、南)

南部福松　新潟縣北蒲原郡加治村 Carmel Highland, Monterey, Cal.

明治十五年生、卅二年渡米、數年後一時歸國、一九〇七年再渡米、羅府自動車學校に學び、グラーヂ經營、商店共同者として今日に及ぶ

南泉善六　和歌山縣海草郡松江村 P. O. Box 97, Suisun, Cal.

明治十年生、同卅一年桑港上陸、二ヶ年語學修業後北加果樹園に入り農園經營十餘年現に六十英加借地耕作す

南條藤七　三重縣河藝郡若松村 Rt. 4, Box 125, Stockton, Cal.

明治五年生、卅八年渡米、山中部及須市河下に奮闘九年大正七年林殿街道に果物園廿五英町を購入經營、妻コヨ、長男吉雄、長女鈴江

楢原市太郎　福岡縣三井郡弓削村 1634 Park St., Alameda, Cal.

明治卅三年渡米亞市に旅館業並に日本湯を經營、妻トキエ、長男勇潔鑵專門學校在學、次男勝高等學校卒業、長女こもき尋常校卒業

楢崎七太郎　福岡縣糸嶋郡深江村 Rt 2, Box 692, Los Angeles, Cal.

明治十二年生、卅九年渡米、羅府附近にて農業十一年大正六年現地に移り目下野菜園廿七英加經營す、妻セイ(廿一)外二男一女あり

成宮喜助　滋賀縣阪田郡入江村 P. O. Box 85, Gonzales, Cal.

明治七年生、卅年渡米、ピーツ耕作をなす事十四年、大正元年一旦歸國し現に薯、豆類百英加を耕作す、家族は妻きぬ及二男二女

成尾直　鹿兒島縣鹿兒嶋市樋口町 Rt. 1, Box 193, Hayward, Cal.

明治十五年生、卅九年渡米、久しく麥嶺に居住旅館經營亞郡に移住後十英加の地に養鷄業開始、家族妻あき外三男一女あり

成瀨松司　愛知縣東加茂郡阿摺村 338 Clay St., Los Angeles, Cal.

明治廿五年五月生、同四十五年三月桑港上陸、各地にて勞働及び研究に從事する事約六ヶ年資金を得て南加州羅府に於てフーバー農產商會を創立し支店を二ヶ所に設立すると共に更にサン農產商會を起し之を經營す、又羅府港に太平洋海產株式會社を設立して同社々長として現在に及ぶ

成田匡太郎　東京市京橋區木挽町一丁目十一番地 P. O. Box 286, Isleton, Cal.

明治十六年生、卅七年渡米、研學の傍勞働四年現金借地農園經營數年現地にて二百英加果實園共同耕作四年、妻ヨシ、長男讓爾

成富つね　佐賀縣佐賀郡材木町 404 Harrison St., Oakland, Cal.

明治四十二年渡米、佐賀縣立病院產科卒業後九年間日本にて開業、渡米以來王府に居住引續き產院を經營す、家族二男一女あり

成瀨安太郎　岡山縣吉備郡眞金村 179 E. Canon Perdido St., Santa Barbara, Cal.

明治六年生、廿九年渡米、東西南北諸州を歷遊し日本人發展の地として加州を最良と認め最近六年間現所に居住庭園業に從事す

成澤進一

明治四十四年渡米、ボストン市にて自働車を研究し旅館及洋食店を經營、大正八年結婚紐育にて旅館業開業し經營す、妻美行

山梨縣東山梨郡諏訪村大字成澤
8 Manhattan Ave., New York, N. Y.

鳴海重太郎

明治卅七年渡米、北中加在方經由大正九年羅府に轉住、同四年現場所にて雜貨商紀伊商會經營今日に至る、羅府日本人會々計、商業會議所及縣人會役員に歴任、現に羅府海産鑵詰會社會計たり、家族妻米子及二男あり

和歌山縣有田郡五西月村
327 E. 1st St., Los Angeles, Cal.

鳴瀨愛之進

明治六年十二月十二日生、同卅五年四月十五日上陸、在米廿二年主に白人間に奮闘し昨年八月以來桑港帝國ホテル支配人たり

山口縣豊浦郡長府町
551 Pine St., San Francisco, Cal.

那須生平

千九百二年渡米、千九百十一年コーネル大學英文科卒業、在米兒童教育三年、日米記者三年、現に南加日本人漁業組合幹事四年

東京府下千駄ケ谷町八百七十一番地
P. O. Box 187, E. San Pedro, Cal.

棗作一

明治廿二年生、卅九年米大陸に入り當地方に農園經營十年、大正九年來運送業に從事す、家族妻及二男一女

廣嶋縣安藝郡矢野町
Rt. 1, Box 457, Gardena, Cal.

夏田音松

明治九年生、卅三年渡米、ポ市地方に料理人たる事數年、後加州に移り現今當地にて鑵詰會社に就働す、家族妻みつゑ、長女一枝あり

和歌山縣東牟婁郡太地村
705 Foam St., Monterey, Cal.

N の部

名和壽一

明治十七年生、卅六年渡米、四十三年現地に定住十英加購入し目下唐辛を耕作す、妻榮(芸)長男秀直(五)長女初枝(三)次女千鶴(一)

岐阜縣本巢郡船木村
Rt. 2, Box 94, Norwalk, Cal.

根來熊太郎

元治元年生、明治三十三年渡航、加州バカビルにて借地耕作十數年現にスースンに於て果樹園八十五英加借地經營

和歌山縣海草郡鳴神村
Rt. Box 54, Suisun, Cal.

根來善太郎

明治廿一年生、四十年渡米、桑港にて學僕として三年英語修得後果樹園に入り經營十數年現に借地耕作を營む、家族妻キクエ

大阪府泉南郡西鳥取村
P. O. Box 334, Vacaville, Cal.

根木助太郎

明治十四年生、三十一年渡米、亞郡鹽濱にて九年間勤務後農園經營主としてトメト、胡瓜耕作、現在三十三英加經營、妻ひで及五女

和歌山縣東牟婁郡古座町津荷
P. O. Box 14, Mt. Eden, Cal.

根石貞一

明治廿一年生、卅七年渡米、最初農業に從事し後ち王府に轉じ洋服洗染所及湯屋經營、家族妻菊代及三男

廣島縣安佐郡川內村
918 Franklin St., Oakland, Cal.

根石常吉

明治十一年生、卅一年渡米、ポ港、サリナス、佐市等に家庭勞働十年後當地に移り爾來胡椒、野菜園八十英加經營、家族妻及二男二女

廣島縣安佐郡川內村温井
P. O. Box 172, Garden Grove, Cal.

(成、鳴、那、棗、夏、名、根)

根無吉次郎

明治八年生、同卅九年渡米、桑港に上陸後北加地方果樹園に就働十餘年、現在米人農園日本人部監督、家族妻キク（廿五）長男信義（二〇）

大坂府泉南郡鳥取村
P. O. Box X, Vacaville, Cal.

根尾克巳

千九百二十年渡米、明治卅八年東京高等商業學校卒業、三井物産會社に入社、神戸、漢堡、倫敦及本店に歴任後紐育支店長代理に就任

廣島縣安藝郡仁保村
65 Broadway, New York, N. Y.

練尾岸太郎

明治十二年生、卅九年渡米、ネバダ州に居住後須市河下諸島にて農園經營大正九年來現地に藷三百五十英加耕作、妻千代、清一（十七）

岡山縣吉備郡眞金村　[ton, Cal.
7 King Isl., Care C. M. B. Co., Stock-

仁部菊次郎

明治八年生、卅七年渡米、羅府に農園就働、大正六年來現地に野菜園四十英加借地經營、日會教會參事員、妻キク、長男茂、長女イソ

福岡縣糟屋郡小野村
Rt. 1, Box 19, Buena Park, Cal.

仁井見保太郎

明治廿一年生、卅六年渡米、直ちに當地方に來り卅九年來果樹園經營に努力大正八年八十英加の葡萄園を購入現に經營中

廣島縣安藝郡仁保村
Rt. B, Box 31, Delrey, Cal.

仁井田一郎

明治十八年生、卅九年渡米、愛州倭州に奮闘大正八年加州に移住レドンドに居住野菜園十七英加經營、妻カト、次女美惠子（一）

廣島縣高田郡秋越村
Inglewood, Cal.

仁紫靜雄

明治廿四年生四十一年沙港上陸翌年不老林に來り實兄と共同葡萄園所有ヨーローに百八十英町の豆及大麥耕作經營妻キクヨ及二男

廣島縣蘆品郡部大正村
Rt. 1, Box 168, Florin, Cal.

仁紫彌一

明治廿一年十一月五日生、同四十年一月初旬桑港上陸、加州スースンにて果園樹を經營し千九百八年櫻面都日本村の海あるフロリン村に來り農園を經營す、千九百十七年四十英町の葡萄園を購入所有し更に大正九年四十英町を購入併合所有す、該地はフロリン村の中央に位する處にして有望なる土地なり、家族妻タマヨ（明治廿七年一月五日生）長男計司、長女孝子、次女八重子、三女民子あり

廣嶋縣蘆品郡大正村
Rt. 1, Box 168, Florin, Cal.

仁田正助

明治十三年生、同卅年渡米、桑港、布市等に居住し同卅八年南加州羅府に移住し同市に於て十三年間洋食店を經營す、大正五年サンタアナに移住し專心農園の經營に奮闘し現在同所に農園十五英加を所有す、當地方に於ける先住者たり、家族妻タカ子、長男仁（五）次男實（四）三男三（二）米國市民

山口縣玖珂郡柳井町
Rt. 6, Box 218, Santa Ana, Cal.

仁田原九市

明治十年生、同卅九年渡米、パロアルトに現金借地苺園五英加、トメト廿英加及野菜五英加經營、家族妻ヤエ、長男直、長女ヒトエ

福岡縣八女郡木屋村大字北木屋
P. O. Box 434, Palo Alto, Cal.

仁谷鶴吉

山口縣玖珂郡藤河村
Rt., Box 598, San Gabriel, Cal.

明治十六年生、卅八年布哇轉航、南加パサデナに花園業十二年、大正五年一時歸國現在苺園七英加栽培、妻みち外あや子、勝巳、行雄

仁田坂峰助

福岡縣浮羽郡椿子村
Care J. F. Busye, Concord, Cal.

明治五年生、卅九年渡米、コ郡にて多年農園を經營し現在家兄源七氏と六十英加の果樹園共同經營、家族妻たね代及一女二男

仁田坂豐太

福岡縣浮羽郡椿子村
1536 Geary St., San Francisco, Cal.

明治廿一年生、四十年渡米、農業二年後桑港に來住、理髪業を研究し仁田坂床を經營す、妻すき、長男實(八) 長女サダカ(二)次男壽(一)

贊田三良

群馬縣群馬郡京ケ島村島野
Rt., Box 222, San Leandro, Cal.

明治廿年生、四十一年渡米、花園に就働六年後現地に花園經營七年現に三英加及溫室四百五十呎を所有す、家族妻キヨ子及三男

兒子市造

岡山縣御津郡平津村字今岡
P. O. Box 64, Sebastopol, Cal.

明治六年生、三十年渡米、オクスナード及布市地方に活動後ソノマ郡に定住十二年常に農業に從事す、家族は鄉里に在り

新居政吉

廣島縣安佐郡祇園村
Rt. 1, Box 98, Idaho Falls, Idaho

明治九年生、廿五年ポートランド上陸、鐵道就働數年加州及當地にて農業廿餘年現に五十英加を經營す、自動車一臺所有、妻初子(廿二)

N の部

(仁、贊、兒、新、二)

新納吉太郎

廣嶋縣安藝郡仁保島村
在日本

明治十三年生、卅五年渡米、卅八年魚類仲買業を開始し盛んに經綸を行ひ鮪業の今日あるは氏等が市場開拓の効に依るこ稱せらる、目下樺太島に於ける干鱈業の爲め歸國中なり

新田德次郎

廣島縣山縣郡八重村
P. O. Box 11, Irvington, Cal.

明治八年生卅七年渡米、羅府にて商業し大正四年歸國再渡米、爾來現地に商店經營七年、妻イサノ、長男德樹、長女トシミ、次女メリー

二居倉松

廣島縣安藝郡船越村
歸國中

明治十一年生、卅九年渡米、大正十年歸國まで華村に定住十二年間十二英加の苺園經營、妻トミエ、長男里司(十二) 不日再渡米の筈

二階堂一男

和歌山縣那賀郡山崎村
Rt., Box 44A, Walnut Grove, Cal.

明治廿九年生、四十三年渡米、學僕二年、農園經營數年後現地にて二百英加アスパラガス耕作三年、妻キヨ子、キヨ、武、現日會役員

二階堂清左衛門

福島縣信夫郡水保村
Rt. A, Box 616, Mt. View, Cal.

明治八年生、卅九年渡米、華州、モンタナに舊闘後加州へーワード附近に移住大正四年現住地に野菜園經營、家族妻りん、男武雄(九)

二階堂爲治

熊本縣菊池郡河原村
Oakland, Cal.

明治十年生卅三年渡米カントリ倶樂部に就働十七年現在パリス化粧品店經營、實業會、熊本海外協會支部及體會役員、妻くら及芳子

二國助三

新潟縣古志郡東谷村
Rt. 1, Box 192, San Diego, Cal.

明治卅六年渡米、桑港上陸、南下して羅府に四年讃港に二年就働、現住地にて養鷄業及苺園を經營する事十二年

二ノ文長十

熊本縣上益城郡白水村
392 Pacific Ave., Santa Cruz, Cal.

明治十一年生、卅八年渡米、桑港、灣東、中加伴寶土に洋食店經營十五年、大正八年現地に移りオリエンタル●カフエー經營中、妻マル

二宮 章

廣島縣廣島市外府中村
P. O. Box 117, Hamilton, Mont.

明治卅五年五月渡米、エヌ●ピー鐵道フオーマンとして勤續十六年、現にハミルトン市にてモデル● キヤフエーを經營す

二宮彦市

廣嶋縣高田郡三田村
Rt. G, Box 305, Fresno, Cal.

明治十七年生、卅六年布哇渡航、卅八年渡米、苗木業に從事し四十一年現地に葡萄園四十英加購入現に經營中、妻こさみ、長男襄(一)

二宮伊三郎

廣島縣安藝郡温品村
Rt. F, Box 240, Fresno, Cal.

明治十一年生、卅一年渡米、桑港に學僕二年、桂庵業八年後現地に來住葡萄園四十英加購入經營、妻みさよ、勝巳(四)孝男(二)節子(七)

二宮 音松

廣島縣高田郡三田村
Rt. F, Box 243, Fresno, Cal.

明治五年生、卅一年タコマ上陸、タコマ、桑港在住數年後當地方に來り農界に入り卅六年來葡萄園を購入現に四十英加を所有經營中

二宮 利作

山梨縣西八代郡共和村
1773 Sutter St., San Francisco, Cal.

千九百二年十二月渡米、同三年七月より桑港新世界新聞に筆を執り爾來主筆として今日に及ぶ、(號、屏巖) 在米生活約廿ケ年公共事業に關係せる事尠なからず、大阪毎日新聞社、東京日々新聞社の米國特置員を兼ぬ

二藤房吉

靜岡縣田方郡韮山村
P. O. Box 314, Brawley, Cal.

明治二年生、同卅三年渡米、佐市布布市及羅府に農業又は野菜店經營大正八年帝國平原ブロレー移住、瓜野菜園廿英町經營、妻サダ子

新井庄之助

廣嶋縣安藝郡仁保村
1220 Tulare St., Fresno, Cal.

明治十年生、卅五年渡米、南加に居住、大正元年現住地に雜貨店九年西本治十一氏共同珈琲店十年ヱフ街に珈琲店以上三ケ處經營

新本龜市

廣島縣安佐郡八木村
P. O. Box 85, Holt, Cal.

明治廿年生、卅七年渡米、須市近郊に三年間農業同四十一年來ホルトに農園二百五十英加經營、大正七年再渡米、妻ハルヨ二男一女

新本三代吉

廣島縣安佐郡八木村
Rt. B, Box 120, Sanger, Cal.

明治廿一年生、卅七年渡米、當地方に來り果樹栽培に志し研究的勞働後大正元年獨立經營に移り目下四十英加耕作、家族妻一男二女

新苗善市

廣島縣山縣郡安野村
Rt. A, Box 72, Fresno, Cal.

明治五年生卅三年多駒上陸中加に來住人夫請負及苗木業十五年現に果樹園五十英加經營、本願寺、日本病院重役、日會常議員、妻せつ

新野茂三郎

群馬縣碓氷郡安中町
478 Broadway, El Centro, Cal.

明治十五年生、同卅七年渡米、羅府に十七年商業及農園經營、大正九年現地に移住食料雜貨商經營、妻トミ、廣志(六)光子(四)俊子(三)

新納六郎

熊本縣天草郡佐伊津村
Rt., Box 38, Soledad, Cal.

明治十六年生、卅七年渡米、大正六年前歸國再渡米以來牧畜業に從事し現に四十英加及び牛三十頭を所有す、家族妻チサの外二男あり

新納武應

熊本縣天草郡佐伊津村
Rt., Box 38, Soledad, Cal.

明治十七年生、卅五年渡米、大正五年サリナスに定住現に當地方にて豆十五英加を耕作す、家族妻はな子

新澤源助

廳島縣川邊郡加世田村
Rt. 1, Box 396, Turlock, Cal.

明治卅八年布哇渡航農業後大陸に渡航、ヲクデルに於て諸學研究現地に轉住、甜瓜耕作、日會參事員、家族妻フジ外實弟二人

新澤吉太郎

鹿兒島縣川邊郡加世田村
P. O. Box 473, El Centro, Cal.

明治四十年渡米、北加南加にて請負業に從事、ヒユソン及ターラックにて農業經營現に八十英加現金借地兄弟三名協力瓜耕作に從事

新里伊八郎

岩手縣上閉伊郡遠野町
110 Union St., Watsonville, Cal.

千九百四年シヤトル上陸桑港P&S齒科卒業、大正九年現住所に開業、妻シゲ桑港ストージ館にて裁縫教授

新田長市

山口縣熊毛郡曾根村
P. O. Box 315, Loomis, Cal.

明治卅六年渡米勤勞勉學九年、四十四年土地購入農業開始、大正七年會社を組織し現在所有地百四十英町其社長たり、家族妻及二女

新田傳四郎

廣嶋縣安佐郡狩小川村
P. O. Box 258, Sacramento, Cal.

明治卅六年渡米、ブロードリックに居住野菜園十二英加耕作、妻トシ、長男明義(九)次男數馬(七)三男數雄(六)長女キヨ(四)四男五郎(二)

新田一郎

廣島縣高田郡三田村
Rt. E, Box 277, Fresno, Cal.

明治廿八年生、四十二年渡米、大正元年寶弟貞市氏と共同現地に葡萄園五十英加購入現に經營中、ナショナル農業會社重役、妻及二男

新田清夫

廣島縣佐伯郡觀音村
Rt. 1, Box 146, Fresno, Cal.

明治二十年生卅六年渡米、勞働二年後中加に葡萄園、苗木業經營現に苺園十英加經營苺組合評議員、會計監査役、妻はまよ長女ふみゑ

新田熊次郎

和歌山縣東牟婁郡田原村
P. O. Box 33, Rockwood, Colo.

明治四十年渡米爾來デンバー・リオグランド鐵道就働、大正元年試驗に合格セクション・ホーマンとして勤續、家族妻葉末、長男良人

新田佐兵衛

鹿兒島縣川邊郡加世田村
Rt. 1, Box 302, Turlock, Cal.

明治三十八年布哇に航し後大陸に渡航、羅府にて苺園經營歸國再渡米現地にて甜瓜耕作七年、家族妻サト子外一男二女

(新)

新田佐一郎 廣嶋縣安佐郡狩小川村
明治十六年生、卅八年渡米、ブロードリックに居住野菜園九英加半耕作、妻マサヨ、長女政子(九)長男實(七)次女ミユキ(三)次男儀夫(一)
P. O. Box 258, Sacramento, Cal.

新田庄平 廣嶋縣御調郡坂井原村
明治九年生、卅八年渡米、布市に二年南加に勞働或は野菜園經營、大正三年當地に來り葡萄園の借地經營に奮闘現に四十英加を耕作
Rt. B, Box 22A, Kingsburg, Cal.

新田貞作 岡山縣吉備郡足守村
明治廿一年生、卅七年渡米、ポ市郊外に定住農園を營み大正元年市内に移住ワシントン並ターミネス・ホテルを經營現在に至る
255 Flanders St., Portland, Oregon

新田登一 廣島縣賀茂郡志和堀村
明治十六年生、卅九年渡米、コロラド州に球場一年、帝國平原に瓜園四年後羅府地方に來り野菜耕作に從事す、妻及三男二女
Rt. 1, Box 177, Burbank, Cal.

西忠三郎 和歌山縣西牟婁郡江住村
明治十七年生、卅九年渡米、オクスナードに旅館經營三年後現所に定住現に十英加葱、藷歩合耕作、妻トミ、董(六)道子(四)次子(三)
P. O. Box 48, Guadalupe, Cal.

西伍八 熊本縣上益城郡白水村
明治十五年生、同卅五年渡米、家内就働六年、恩田氏と共にビクトリー洋食店經營傍ら王日勞働部委員たり、妻鶴枝及一男一女
465 7th St., Oakland, Cal.

西春彦 鹿兒島縣川邊郡加世田村字津貫
明治廿六年四月生、大正七年七月東京帝國大學法科大學卒業爾來外務省に勤務し現に領事官補として紐育に駐在す
165 Broadway, New York, N. Y.

西磯吉 鹿兒嶋縣日置郡伊作村
明治卅七年六月桑港上陸、桑港及オークランドに奮闘する事約六ケ年南加に來りホテルを經營し妻つやを迎へて更に事業の發展を期し現住所に於て味噌、麹の製造業を開始し目下他州に輸出するに至る、妻は加州公認産婆免許を得目下産院經營中なり
519 E. 1st St., Los Angeles, Cal.

西甚藏 鹿兒島縣川邊郡加世田村
安政六年生、明治九年渡米、羅府及サンデーゴ等に居住、大正三年現地に移住農園卅五英加を經營す、三男金二(十八)呼寄渡米
Rt. 6, Box 16, Santa Ana, Cal.

西啓太郎 福岡縣浮羽郡田主丸町字田主丸新町
明治六年生、卅五年渡布、卅八年八月大陸に轉航、現住地に來り引續き十英町の苺園借地耕作に從事す、妻ハル及び一男
Rt., Box 139, Santa Clara, Cal.

西喜市 鹿兒島縣川邊郡加世田村
明治廿九年生、大正五年渡米、直に南加帝國平原ブロレー市郊外ウエストモランドに居住瓜園四十英加經營現在に至る、獨身
Rt. 1, Box 197 B, Brawley, Cal.

西熊吉 鹿兒嶋縣日置郡西市來村
明治卅七年七月渡米、十ケ年間勞働に從事、一ケ年間自動車グラーヂ經營目下現住所に於て自動車、自轉車の販賣修繕に從事す
2831 W. 10th St., Los Angeles, Cal.

西　九一郎

和歌山縣那賀郡龍門村
320 N. Western Ave., Los Angeles, Cal.

西九一郎、明治卅九年渡米、學僕を經て農業の經驗を積みたる後パサデナ市にて實弟と共同し大正九年よりローズ植木園經營、同四年金滿家住宅區域なる羅府ウイルシヤ街に移轉市の膨脹に伴ひ好成績を擧ぐ、同十年更に拾ケ年の借地にて北ウエスタン街に移轉擴張同所は聖林市との中間に位し上町中心にして今後の發展大に期待さる、尚ほ拾哩を距るパコイマに植木培養園廿英町を有し數人の勞働者常に就働す、妻ヒロ子及一男二女、西安喜良、明治四拾年渡米、實兄と共同、妻安菊及一男

西　安喜良

鹿兒嶋縣川邊郡加世田村
Rt. 3, Box 193, El Centro, Cal.

明治廿二年生、卅九年渡米、ガダロプに六年、羅府に四年在住商業に從事、大正七年帝國平原移住、現在二百八十英町の農園を經營す

西　貞助

福岡縣浮羽郡水分村
P. O. Box 197, Alvarado, Cal.

明治三年生、三十三年渡米、亞郡同胞先驅者にして地方日會の爲め多年盡瘁現在四十英加の農園を經營す、家族妻百代

西　貞一郎

和歌山縣東牟婁郡高池町
Rt., Box 28A, San Juan B., Cal.

明治六年生廿八年渡米布市に十年桑港に七年麥嶺に三年在留大正五年現所に定住岸常五郎氏共同四十二英加借地種子物耕作妻ハル

西　庄吉

和歌山縣和歌山杉之馬場村
Rt., Box 93, Santa Monica, Cal.

明治卅七年渡米、バカビルに一年の後羅府に來り野菜市場を經營する事六年以來郊外にて野菜耕作に從事す、家族妻及一男一女

西　鐵司

福岡縣京都郡仲津村
P. O. Box 1004, Kemmerer, Wyo.

大正七年再渡米、現地に來住家屋及敷地を購入し球場、氷菓、煙草、雜貨並に貸自動車業を經營す、他に土地百六十英加を所有す

西　藤作

和歌山縣東牟婁郡下里村
P. O. Box 207, E. San Pedro, Cal.

明治廿一年生、卅九年渡米、桑港商業學校卒業、農業一年、小松崎商店員二年、散港に漁業二年後羅府海產鑵詰會社入社現在に至る

西　梅吉

廣嶋縣安藝郡坂村
Rt. 9, Box 338, Los Angeles, Cal.

明治八年生、同卅八年渡米、山中部鐵道就働、大正七年現所に居住、苺野菜園十五英加經營、妻ユク(四五)長男慶助(廿三)長女セツ子(四)

西田市太郎

廣島縣安佐郡安村
1517 Kem St., Fresno, Cal.

明治九年生、廿六年渡米、各種の事業に從事、大正九年より現住地にて球場經營、傍ら地方にて葡萄園百四十英加耕作中

西田次郎吉

和歌山縣日高郡切目村
137 S. Lemon St., Anaheim, Cal.

明治九年生、卅三年渡米、數年北加に就働、卅九年現地方に移り魚商を營む事七ケ年、目下旅館業經營、妻トミ外二男二女米國生

西田勘藏　兵庫縣武庫郡鳴尾村
P. O. Box 477, Blackfoot, Idaho
明治十一年生廿九年渡米、勉學八年後當地に移住ユタ、アイダホ製糖會社農園部監督に就職今に至る、自動車一臺所有、妻ハマ子二女

西田嘉太郎　熊本縣飽託郡中島村
Rt. A, Box 369, Lemoore, Cal.
明治十六年生、卅八年渡米、櫻府に三年後當地に來り農園經營に努力目下借地ニ共に九十五英加耕作中、家族妻及二男一女

西田謙二郎　廣島縣安佐郡落合村
2335 Pacific Ave., San Francisco, Cal.
明治十九年生、同卅六年渡米、桑港にて請負業に從事大正九年一時歸國妻ミサヨを迎へ再渡米す、長女マツエ、寫眞を好む

西田喜次郎　熊本縣上益城郡甲佐村
Rt. 2, Box 139C, Gardena, Cal.
明治十八年渡米、羅府に五年家內勞働、四十三年現所に移住、苺、野菜園十二英加經營、妻シズ（廿八）美智、義人、百合

西田元吉　和歌山縣海草郡貴志村
Care George Thisselle, Winters, Cal.
明治十年生卅二年渡米、南加にて農業する事四年、後北加ウインタースにて果樹園耕作十數年現に四十英加借地耕作、妻初江及一女

西田彌一　廣島縣安佐郡原村
Rt. A, Box 247, San Jose, Cal.
明治三年生、同卅九年渡米加州佐市居住、苺、果樹園七十五英加經營、廣嶋縣人會及苺組合役員、妻トメ子、長男一雄、次男實雄米國生

西田作十　熊本縣玉名郡府本村
Rt. 1, Box 167, Arcadia, Cal.
明治三年生、卅六年布哇上陸、卅八年轉航以來當地に專心農園を經營す、家族妻かず及び長男勝衛（廿三）同妻ちま（十八）外長女菊江（五）

西田惣太郎　三重縣志摩郡和具村
Rt. 2, Box 57, Gardena, Cal.
明治卅八年桑港上陸、農業獨立經營十三年、フレスノ地方に果物園を經營後ガーデナに三十英加野菜園耕作、南加農界の元老たり

西田重藏　奈良縣山邊郡都介野村
2180 New Orleans, Los Angeles, Cal.
明治卅六年渡米四十四年現所七ロット購入植木園開始外に西アダムス街に卅五ロット借地植木栽培、現に羅府海產鑵詰會社副社長

西田富二郎　山口縣熊毛郡平生町
P. O. Box 401, Shelley, Idaho
明治八年生、同卅九年桑渡に上陸、直に當地に移住農業十五年現に五十英加を所有經營す、馬六頭所有、家族妻よし子（三十三）二女

西田彌一　廣島縣安佐郡原村
Rt. A, Box 247, San Jose, Cal.
明治三年生、同卅九年渡米加州佐市居住、苺、果樹園七十五英加經營、廣嶋縣人會及苺組合役員、妻トメ子、長男一雄、次男實雄米國生

西田保太郎　島根縣那賀郡渡津村
Rt. A, Box 451, San Jose, Cal.
明治十三年生、同三十九年渡米、フレスノ地方に居住三年後サンノゼに移り現今六英町の苺園を耕作す、家族妻外二男一女

西田善太郎

熊本縣玉名郡八幡村
Rt. A, Box 125, San Jose, Cal.

明治卅八年渡米、サリナス附近に十四年間蔬菜栽培後大正八年佐市に移住野菜園六英加經營中、家族妻ジウェ子、長女光子米國生

西垣壽太郎

愛知縣中嶋郡明治村
2706 Grove St., Oakland, Cal.

明治三十二年渡米、加州各地にて農園を經營し兩三年前コルサ地方にて米作業に從事せり、家族妻あい

西口實藏

熊本縣上益城郡甲佐町
Rt., Box 93, Garland, Utah

明治十六年生卅四年渡布、卅七年渡米、勉學五ヶ年後當地に定住農業に從事現に百廿英加經營、馬六頭、農會長在職、妻愛子一男三女

西濱菊松

和歌山縣日高郡白崎村
Rt. 2, Box 27A, El Centro, Cal.

明治廿年生、卅九年墨國に渡航、チ、ワ、州にて商業に從事し大正三年入米直に帝國平原に定住し瓜農園の經營に從ひ今日に及ぶ

西原忠雄

廣島縣豊田郡須波村
R. F. D. 1, Tremonton, Utah

明治十八年生、卅九年布哇經由桑港上陸、鐵道勞働二年後當地に移住農事に從事し現に五十英加經營、馬五頭、家族妻コヒデ及一男

西原菊藏

靜岡縣田方郡函南村
Rt. 2, Box 569A, Inglewood, Cal.

明治十九年生、四十年渡米、南加數ヶ所に農業を爲し、大正二年來現住地に來り野菜園十五英町經營、妻カネ、長男菊雄(一)あり

西原又一

廣嶋縣安佐郡三篠町
Rt. 2, Box 154, San Jose, Cal.

嘉永二年生、明治廿七年渡米、佐市附近に定住ウインチエスター銃發明者庭園にて勤働廿有六年、長男良一、同妻イト、孫一男、二女

西原柳一

廣嶋縣世羅郡東大田村
Rt., Box 50, Walnut Grove, Cal.

明治十五年、同卅六年渡米、勞働三年、旅館經營五年、各地に農園經營數年後現地に果實園卅英加耕作二年、妻芳子、綾美、候

西島孫八

熊本縣八代郡鏡町
Rt. 2, Fort Lupton, Colo.

明治三十九年十一月桑港上陸、ラプトン地方に定住農業を經營する事七ケ年、大正十年一月より球場を開業す、家族妻子三人あり

西川福之助

東京市京橋區因幡町六番地
1695 Post St., San Francisco, Cal.

明治元年生、同廿六年渡米、桑港に定住商業に從事し大正九年より劒持寅吉氏と共同日本人向飯屋青柳亭を經營今日に及ぶ

西川儀二郎

和歌山縣有田郡城村
P. O. Box 275, Garden Grove, Cal.

明治九年生、同卅三年渡米、塩湖市に一年、南加州に數年就働後大正五年現地にて胡椒卅五英町耕作、家族妻オトメ、長女美代子

西川七太郎

三重縣河藝郡玉垣村大字矢橋
Rt. B, Box 278 A, San Jose, Cal.

明治十六年生、同卅九年渡米、直に佐市附近に來り獨立農業經營十三年現下二十英町の苺及び野菜の耕作に從事す、妻及二男一女

西川七藏　熊本縣玉名郡睦合村
明治十四年生、卅三年沙港上陸、ミネソタ州に在住二年後羅府に農園經營現所に移り苺及野菜園十英加耕作、妻もじゆ、昇(四)春江(二)
Rt. 1, Box 35, Puente, Cal.

西川喜二郎　滋賀縣愛知郡豐國村
明治三十九年シアトル上陸、スポーケン市に居住、第一流のホテル・ワシントンを經營し實弟賢次郎氏是れを管理す、妻野枝あり
208½ N. Steaven St., Spokane, Wash.

西川孝藏　長崎縣西彼杵郡雪浦村
明治三十八年八月渡米、目下サチコイにて契約業の傍ら旅館を經營し百餘名の勞働者の周旋をなす、家族妻キク、二男二女あり
P. O. Box 44, Saticoy, Cal.

西川熊造　奈良縣北葛城郡新庄村
明治十五年生、卅六年渡米、桑港に學僕一年後亞郡に農業七年、最近三年間現住地に三十英加を借地苺及野菜耕作、妻たみ
Rt. A, Box 318B, Sunnyvale, Cal.

西川六八　熊本縣上益城郡甲佐村
明治六年生、卅五年渡米、リードレーに定住農園の請負其他に奮闘する事十七年、一昨年より專心果樹園數十英町を經營す
Rt. B, Box 255, Reedley, Cal.

西川正次郎　滋賀縣愛知郡豐國村
明治二十九年渡米、四十四年再渡米、スポーケン市に居住し雜貨商を營む、父を莊藏と云ひ妻壽江に一女あり
417 Trent Alley, Spokane, Wash.

西川外治郎　滋賀縣愛知郡角井村
明治卅五年六月廿六日渡米、羅府に於て美術店經營を助くる爲め前後十一年間行商千九百七年現地に移り美術雜貨店經營十五ケ年
205 Main St., Balboa, Cal.

西川唯一　廣嶋縣安佐郡龜山村
明治十九年生、卅八年渡米、山中部にて鐵道就働三年後須市より當地に移り食料品店及野菜仲買業に從事す、妻一二三及び千里、文子
Rt. 2, Box 960, San Gabriel, Cal.

西川種輔　佐賀縣佐賀郡高木瀨村
明治十五年生、卅七年渡米、羅府に五年農園請負業、四十三年帝國平原ヒーバーに移住爾來數ケ所に農園經營現在瓜園四十英加耕作
P. O. Box 7, Hebber, Cal.

西川馬之助　和歌山縣日高郡印南町
明治十五年生、卅六年渡米、就働數年後牧畜業經營、四十四年來當地アツソシエーテッド・オイル會社在勤
P. O. Box 344, Oilcenter, Cal.

西川義太郎　和歌山縣日高郡切目村字田島
明治三十二年五月生、大年五年三月渡米、ハンフオード公立學校卒業直ちに現住所にサクラメント魚店を共同經營今日に至る
1219 3rd St., Sacramento, Cal.

西川三次郎　和歌山縣日高郡印南町
明治十三年生、卅二年渡米、櫻府にて三ケ年農業に從事し四十四年現地に移り爾來五百匹以上の養豚業並に野菜園二十英加を經營す
P. O. Box 72, Oildale, Cal.

西川丈八

大分縣東國東郡國東町字田深
Care Smith Ranch, Winters, Cal.

明治十二年生同卅六年渡米當地に定住果樹園に入り借地耕作二十餘年、現に果樹園百二十六英加經營、日會役員、家族妻みや外長女

西木和太郎

廣島縣比婆郡山内北村
P. O. Box 74, Honeyville, Utah

明治十八年生、四十年渡米、鐵道勞働數ケ月後農業に從事し大正六年現經營地八十英加購入馬八頭自動車一臺所有、家族妻サカヤ

西峯增右衛門

和歌山縣那賀郡鞆淵村
Rt. B, Box 131, Hanford, Cal.

明治十一年生、卅三年渡米、アモナに於て旅館業を營む事數年其他撞球場弓場等を經營六年前より農界に入り目下百十五英加を耕作

西峯音松

和歌山縣那賀郡鞆淵村
P. O. Box 55, Lemoore, Cal.

明治卅三年桑港上陸、櫻府布市各地就働後アモナに旅館業經營十六年大正七年より農界に入り三年前葡萄園五十英町を購入經營中

西森多一

廣嶋縣安佐郡深川村
Rt. 9, Box 346, Los Angeles, Cal.

明治十五年生同卅九年渡米、爾來山中部鐵道に働き、同四十四年現地に移住、苺及野菜園五十英加經營、家族妻シズノ(廿七)外二男一女

西本福市

廣島縣佐伯郡古田村
P. O. Box 875, Brawley, Cal.

明治十八年生、卅九年渡米、布市及羅府居住、大正三年帝國平原移住瓜園四十英町經營、妻セイ、春江(四)夏子(三)菊江(二)米國出生

西本義市

廣島縣安佐郡温井村
Rt. F, Box 244, Fresno, Cal.

明治十七年生、三十六年布哇渡航、翌年大陸轉航、中加地方に來住苗木業及葡萄園經營、大正七年マンニング葡萄會社を組織し現に葡萄園四十英町所有經營す、妻キヨ及義夫(八)譲(二)アキヱ(四)

西本濱一

廣嶋縣安藝郡大屋村
Rt. A, Box 88, Gilroy, Cal.

明治廿年生、卅八年渡米、現地附近に定住種子物耕作を專業こす、目下七十五英加借地經營中、妻イト、長男武(八)長女ミトヱ(六)

西本市太郎

廣島縣高田郡長田村
Rt. Box 208, Fenryn, Cal.

明治二十三年生、三十九年渡米、プラサ地方にて農業し大正七年歸國翌年再渡米現在二十英加果樹園經營、家族妻クマヨ、長男勇(二)

西本治十一

廣島縣安藝郡仁保村
1009 I St., Fresno, Cal.

明治十一年生、卅五年渡米、羅府にて庭園業を營み大正九年より現住地に移り新井庄之助氏と共同珈琲店經營中

西本寛太郎

熊本縣下益城郡中山村
Rt. 2, Box 71, Torrance, Cal.

明治七年生卅九年桑港震災當日桑港上陸現在廿英町苺及野菜栽培妻タモネ、長女ハツメ津家八策氏に嫁す、佛教會參事員、日會役員

西本良祐

東京市京橋區銀座一丁目七番地
1552 Buchanan St., San Francisco, Cal.

大正二年五月渡米、甲州猿橋の産、立教中學及早稻田大學を出で銀行に二年、貿易會社に四年勤續し曾て日米新聞記者たり

西本才太郎　和歌山縣那賀郡中野上村
明治十五年生、同卅三年沙港上陸、學僕五ケ年、家内勞働九ケ年を經て過去六ケ年造船所支配人たり、自動車所有す
Terminal Boat Shop, Terminal, Cal.

西本參市　廣島縣安佐郡口田村
明治十五年生、卅一年渡米、沙港に二年後出羅し卅九年キヤンサス市に至り美術店經營七年後現所に果物店を經營す、妻及二男一女
131 W. Mountain St., Pasadena, Cal.

西本繁太郎　廣島縣安藝郡大屋村
明治廿一年生、卅九年渡米、ソノマ郡に在留六年後現所に定住十年苺耕作、現に五英加半借地苺及ガーリック耕作、妻小春、薫相(二)
Rt. B, Box 220, Gilroy, Cal.

西本爲五郎　山口縣玖珂郡岩國町
明治九年生、卅六年渡米、須市及び櫻府附近にて農園を經營し目下當地に農園を耕作す、家族長男義雄(六)妻豊子死去
P. O. Box 215, Newcastle, Cal.

西本蔦吉　廣嶋縣安佐郡龜山村字四日市
明治七年生、廿七年渡米、パイオニヤの一人にして大正元年當地に轉住現に百十五英町果樹園を經營す、妻秋野及機(五)豊(二)葆(一)
Rt., Box 204, Penryn, Cal.

西本彌七　廣島縣安佐郡八木村
千九百五年九月廿四日渡米、ユー・ピー鐵道會社員、千九百五年より當會社に就働四年前より當地のカーレーヤに働き今日に及ぶ
P. O. Box 862, Rawlins, Wyo.

西本米一　廣島縣安佐郡原村
明治廿五年生、大正四年渡米、爾來アラメダ郡に定住農業に從事し現在三英加の苺園を經營し事業發展に努力す、家族妻梅代子
P. O. Box 1, Irvington, Cal.

西元繁吉　山口縣大嶋郡森野村
明治十年生、同卅七年渡米、現地に定住し現に五十英加の葡萄園耕作並に葡萄仲買業に從事す、使用人七十名、樓亞日會參事員たり
Rt. A, Box 307, Acampo, Cal.

西村安吉　神奈川縣横濱市北方町四〇三番地
明治八年生、同卅一年沙港上陸、洋食店、洗濯所等經營後キヤナリ人夫供給請負に從事し現在西村請負會社設立經營、妻イヨ子
654 King St., Seattle, Wash.

西村千代吉　熊本縣上益城郡福田村
安政五年生、明治卅九年渡米、アリゾナに二年、佐市に二年、ソノマに三年、羅府に五年農園勞働に從事し現在女婿山住氏方に寓居す
Rt. A, Box 399B, Selma, Cal.

西村長太郎　東京市本郷區駒込傳中町
明治卅四年渡米於墨國植木園經營中デヤス大統領官邸の庭園築造四十一年來四英町半の植木園經營、價二萬弗、妻イク子及一男三女
1215 Santa Monica Blvd., Los Angeles, [Cal.

西村瑞雄　佐賀縣藤津郡多良村
千九百十五年渡米、主として王府に居住東京洋服洗濯所に勤務し傍ら王府演藝會の一員として數回登場好評あり
3460 Piedmont Ave., Oakland, Cal.

西村兵四郎

廣嶋縣熊毛郡平尾村
229½ L St., Sacramento, Cal.

明治卅二年渡米後研學、太平洋艦隊奉仕四十年、櫻府に轉じ郊外に農園經營市内に洋食店經營中、家族妻こも子、長女智惠子、次女二女

西村市太郎

廣嶋縣安佐郡深川村
Rt. 9, Box 250, Los Angeles, Cal.

明治十年生、卅一年渡米、モンタナ州に居住し大正九年來現地に農園經營、妻トヨ、綾(十二)正子(八)喜起代(五)八千代(二)の四女

西村伊三郎

熊本縣鹿本郡田原村
P. O. Box 126, Mt. View, Cal.

明治十三年生、卅一年布哇渡航、ワイタフ某砂糖會社に電氣技師助手として勤務四年、卅五年桑港に轉航爾來サンタクラ、郡内に定住アグニューにて果樹栽培に從事すること十五年、大正八年マウンテンビューにて梨園十英加購入栽培し、副業として木苺を産出す、傍らマコベー氏農園八十英加管理耕作す、現佐市日本人會評議員、家族妻ふぢの、克巳(十六)繁(十三)勝(十二)

西村十次郎

廣島縣賀茂郡廣村
3110 San Fernando Rd., Los Angeles, [Cal.

明治十四年生、卅六年渡米、櫻府及羅府に勞働或は旅館業後現所に野菜果物店經營、妻いわ及しげ子(十)正(六)節子(四)忠男(二)

西村完一

廣嶋縣安佐郡原村
1515 Kern St., Fresno, Cal.

明治十四年生、卅三年渡米、農業及商業に從事、大正十年より現地に帝國ホテル經營、傍ら地方にて葡萄園六十英加耕作經營

(西)

N の 部

西村慶次郎

山口縣熊毛郡平尾村
213½ L St., Sacramento, Cal.

明治十一年生、同卅一年渡米、桑港に在住し大正元年櫻府に轉住し洋食店開業經營中、家族妻こも子、長女智惠子、次女二女

西村憲一

東京市赤坂區青山
125 W. 1st So. St., Salt Lake City, Utah.

明治廿三年十二月生、大正元年七月專修大學理財科本科卒業、引續き二年間財政學專攻、東京毎日、東京日々新聞政治記者たり、大正四年渡支、上海日々新聞同華報主筆、漢口日々新聞創設、大正八年一月渡米、同年五月日米新聞社に入り現に鹽湖支社に在任

西村熊太郎

熊本縣飽託郡中島村
P. O. Box 485, Broderick, Cal.

明治八年生、卅二年渡米、布哇其他に奮闘、目下ブロードリックに定住野菜園十英加耕作、妻コト、長女ハツエ(四)次女シヅエ(一)

西村熊太郎

廣嶋縣安佐郡落合村
Rt., Box 92, Clarksburg, Cal.

明治廿年生、卅七年桑港上陸、北加ローダイにて農園就働一年餘資を得てサリナスに砂糖大根園を經營する事數年後再び北加に移りウオーナツグローヴにてアスパラガス及び果樹園を經營す、大正六年一時歸國翌年再渡米、後當地に來り現に四十英町の土地を現金借地し種子物類を耕作す、家族妻君代(廿五)長男春人(四)秀夫(一)の米國出生兒あり

西村久左衛門

山口縣大嶋郡地家室村
P. O. Box 1, Pacoima, Cal.

明治卅三年ビクトリヤ上陸、加州に入り各地に轉住、卅六年來布郡に獨立農園經營二年後當地に來り十二年來五十英町を耕作す

西村萬藏 熊本縣玉名郡鍋村
明治十一年生、卅九年渡米、桑港上陸同年櫻府にて雜貨經營、現日本人會及熊本縣人會役員、家族妻カジユ、長男隆雄、長女みよこ
1216 3rd St., Sacramento, Cal.

西村峰太郎 廣嶋縣安佐郡三篠町
明治廿年生、卅五年渡米、桑港に六年後歸朝大正二年再渡米以來中加に葡萄を栽培し現に四十英加所有經營す、妻鶴江一男一女
Rt. A, Box 314, Sanger, Cal.

西村茂七 滋賀縣愛知郡本庄町二十七
明治十八年生、四十年渡米、現に日本美術雜貨商日光商會經營、麥嶺に理想的住宅購入所有、家族妻須磨子及長女千鶴子
522 15th St., Oakland, Cal.

西村直太郎 山口縣山口市西門前町
明治四年生卅五年渡米、洋服商經營、現にホーム洗染株式會社々長、傍ら山口縣人會副會長、洗染同盟會々長及桑港日本人會參事員
1100 Stockton St., San Francisco, Cal.

西村音之助 三重縣北牟婁郡長嶋村
明治卅二年渡米最初商業に從事、後桑港にて果物店經營五年、千九百十八年より貸自動車業經營十三年、現在最上級自動車十臺所有
1632 Buchanan St., San Francisco, Cal.

西村理一 廣島縣安佐郡三篠町
明治廿年生、卅七年渡米、直ちに本郡に來り農業に從事すると十五年現に六十英町の野菜園を耕作す、妻アサオ外二女あり
Rt. A, Box 78½, Santa Clara, Cal.

西村爲次郎 熊本縣玉名郡築山村
明治十一年生、卅三年渡米、各地にて農事に携はり四十一年櫻府に來り西村旅館々主、妻ウキ子、次女ツマ子、三女シズ子、四女キヌ
1324 4th St., Sacramento, Cal.

西村友十 長崎縣北高來郡森山村
明治廿年生、大正二年渡米、桑港北加州及羅府に就働次でニードルスに轉じ四年機關庫內に就働し大正十年來廿五英町農園を經營す
Rt. 6, Box 75G, Los Angeles, Cal.

西村友吉 和歌山縣日高郡切目川村
明治卅六年渡米加州オークパークにて農業後櫻府に轉じ日の本旅館經營、妻こめの子、長男重一、次男健治、長女しずに、次女はるに
323 M St., Sacramento, Cal.

西村藤太 熊本縣玉名郡高道村
明治十九年生、卅九年渡米、羅府附近に就働する事四ケ年後各地に轉住昨年當地に來り果樹栽培に努力目下四十英町を耕作中
Rt. A, Box 106, Parlier, Cal.

西村ワキ 佐賀縣佐賀郡西與賀村
大正七年渡米、產婆、大正元年內務省開業認可同七年來須市に西村產院開業、主人久六氏須市に玉塲及洋食店經營、家族二男一女
119 S. Madison St., Stockton, Cal.

西村彌二郎 岡山縣阿哲郡上市村
明治九年生、四十五年渡米、華村に三年、ホリスターに四年養豚業に從事、大正八年現地に移住苺園五英町を耕作、妻ヒサエ、芳枝(四)
Rt. A, Box 144, Salinas, Cal.

西永作太郎 和歌山縣那賀郡根來村
明治廿六年一月十八日生、四十四年四月桑港に上陸、サリナスに於て農業に從事し大正六年歸國翌七年再渡米現所に定住し葡萄、オリヴ、チエリー等の果樹園四十五英加を經營年產額約壹萬クレーツに及ぶ、家族妻テフ(廿二)長男兵藏(二)米國生あり
Rt. 1, Box 79, Folsom, Cal.

西中政之助 廣島縣安佐郡三川村
明治廿九年生、大正二年桑港上陸、家內就働二年後當地に來り果樹栽培に志し嚴父と協力經營に努力す、家族父母、妻靜子及一女
Rt. B, Box 347A, Selma, Cal.

西中薗政吉 鹿兒島縣姶良郡東國分村
明治廿二年生、同四十年六月渡米、沙港羅府の各地にて苺耕作、明治四十五年サンピドロに來住現地にて農業經營現在に及ぶ
P. O. Box 261, San Pedro, Cal.

西野勝之助 京都市六角通
明治十年生、卅七年渡米、勞働數年後各地に農業を經營する十數年現在家屋を所有して雜貨店を開業し傍ら球場經營二年
P. O. Box 374, Rio Vista, Cal.

西野清隆 富山縣中新川郡和田村
明治四十年二月渡米、ポ港に定住し實兄清隆氏と共同にてヱルク●ハンド洗濯所を經營する事十一年今日に及ぶ
86 Killingsworth Ave., Portland, Oregon

西野光作 富山縣中新川郡和田村
明治四十年二月渡米、ポ港に定住し實兄清隆氏と共同にてヱルク●ハンド洗濯所を經營する事十一年現在に及ぶ、家族妻あり
86 Killingsworth Ave., Portland, Oregon

西尾朝平 廣島縣比婆郡東城町
明治廿一年生、四十年渡米、羅府に商業四年、大正六年より現地に漁船ヱビス號を所有して漁業し十年來魚市場を經營す、妻信子
232 American Ave., Long Beach, Cal.

西尾源一郎 石川縣金澤市上胡桃町
明治十七年生、金澤中學卒業、卅八年渡米、寫眞大學卒業後華府コ、ラン美術學校に學び現在寫眞館經營、妻美與及二女
929 17th St., Washington, D. C.

西尾島吉 福岡縣糸島郡前原町新田
明治四年生、卅六年渡米、一時歸國、再渡米後王府に食料品店を開き目下シーサイドにて野菜耕作に從事す、家族妻タツミ及二子
P. O. Box 204, Monterey, Cal.

西岡源太郎 熊本縣八代郡龍峰村
明治八年生、同卅四年布哇に渡航、卅九年大陸轉航、當地に來住熊本屋旅館を經營する事五年にして同四十四年澤田氏に讓渡す、後ち農園經營に志しブラナ嶋に移住ビンズ及ポテト百廿英加を現金借地し經營する事四年大正三年現島に來住、爾來アスパラガス百英加を耕作現在に至る、大正八年一時歸朝再渡米、家族妻喜壽(卅九)及び長男義盛(十四)長女光枝(十一)日本にて通學中
Pump House, Twitchell Isl., P. O., Antioch, Cal.

西岡ハルヨ　佐賀縣神埼郡千年村
明治廿三年生、大正二年渡米、産婆、長崎産婆學校卒業内務省開業認可、大正二年須市にて公認を得産院開業、一男二女あり
131 So. Commerce St., Stockton, Cal.

西岡市助　山口縣大嶋郡小泊村
明治十四年生、卅七年桑港上陸、當地に移住農業を營む事十七年、目下二百英加を經營、馬八頭自動車一臺を有す、妻照惠(芸)及一女
R. F. D. 1, Idaho Falls, Idaho

西岡次六　佐賀縣神埼郡千年村
明治廿年生、卅九年渡米、大正二年須市に商店經營、同八年一時歸國株式會社朝鮮人蔘商會創立、同九年再渡米妻こ産院を經營す
131 Commerce St., Stockton, Cal.

西岡光太　熊本縣菊池郡戸崎村字森北池
明治卅三年布哇に渡航同卅九年渡米オークランドにて旅館を經營し、大正七年四月より桑港にて洋服洗染所を開業し經營す、妻サエ
1202 Stockton St., San Francisco, Cal.

西岡國藏　和歌山縣日高郡湯川村
明治二年生、卅七年渡米、羅府市外に養豚數年後現所に定住大正七年妻エイ同伴再渡航現に二百英加借地農業す、一男(二)テル子(一)
P. O. Box 56, Goleta, Cal.

西岡政一　山口縣熊毛郡鹽田村
明治十七年生、卅五年渡米、學生々活四年後須市に洋食店經營三年半四十四年現地に移り活動寫眞館經營十一年、妻イセ及三男一女
1029 E St., Fresno, Cal.

西岡寅吉　岡山縣吉備郡總社町
明治廿三年生、大正二年渡米、産婆、長崎産婆學校卒業内務省開業認可、大正二年須市にて公認を得産院開業、一男二女あり
2530 Market St., Oakland, Cal.

西岡市助　山口縣大嶋郡小泊村
明治十四年生、卅七年桑港上陸、當地に移住農業を營む事十七年、目下二百英加を經營、馬八頭自動車一臺を有す、妻照惠(芸)及一女
R. F. D. 1, Idaho Falls, Idaho

西岡安平　佐賀縣神埼郡千年村
明治廿年生、卅九年渡米、大正二年須市に商店經營、同八年一時歸國株式會社朝鮮人蔘商會創立、同九年再渡米妻こ産院を經營す
131 Commerce St., Stockton, Cal.

西岡與吉　熊本縣菊池郡戸崎村字森北池
明治廿三年布哇に渡航同卅九年渡米オークランドにて旅館を經營し、大正七年四月より桑港にて洋服洗染所を開業し經營す、妻サエ
1202 Stockton St., San Francisco, Cal.

西岡國藏　和歌山縣日高郡湯川村
明治二年生、卅七年渡米、羅府市外に養豚數年後現所に定住大正七年妻エイ同伴再渡航現に二百英加借地農業す、一男(二)テル子(一)
P. O. Box 56, Goleta, Cal.

西岡政一　山口縣熊毛郡鹽田村
明治十七年生、卅五年渡米、學生々活四年後須市に洋食店經營三年半四十四年現地に移り活動寫眞館經營十一年、妻イセ及三男一女
1029 E St., Fresno, Cal.

西岡寅吉　岡山縣吉備郡總社町
明治廿三年生、大正二年渡米、産婆、長崎産婆學校卒業内務省開業認可、大正二年須市にて公認を得産院開業、一男二女あり
2530 Market St., Oakland, Cal.

西岡鶴松　和歌山縣海草郡楠見村
明治七年生、卅三年渡米、加州各地にて農園就働數年後獨立果樹園經營に努力し現に白人農園を監督及び耕作す、家族妻及びエイ子
債賣買及暦畫賣捌等を業こす
R. B, Box 10, Selma, Cal.

西岡安平　熊本縣玉名郡山北村
明治卅七年渡米、南加長濱市に定住し農園五十五英町歩經營今に至る、家族妻ヨシ子、長女トシ(六)長男滿(四)次女鈴子(三)米國生
Rt. 1, Box 293, Long Beach, Cal.

西岡與吉　廣島縣安佐郡川内村字中調子
明治八年生、卅三年渡米、オレゴン州に定住鐵道に勞働し資金を得て農業を營み現在苺十五英加を耕作す、妻シマヨ、長男 誠一(三)
Rt. 4, Box 203, Hood River, Oregon

西富龜太郎　山口縣玖珂郡新庄村
明治十九年生、卅八年渡米、大正九年再渡米、須市河下諸島に於て農業し大正八年現住島にて農園三百五十英加を經營す、妻キヌ子
21 Kindge Tract, R. R. 7, Stockton, Cal.

西富祐吉　東京市小石川區竹早町三十六
明治十四年生、卅九年渡米、紐育遊學十年、大正六年再渡米、現地に定住し目下四十八英加を借地し種子物を耕作す、家族日本にあり
Rt. 2, Box 225B, Hollister, Cal.

西津秀二郎

福岡縣糟屋郡立花村
Rt. 1, Box 179, El Centro, Cal.

明治廿年生卅九年渡米、桑港に勉學四年羅府に商店働五年、大正三年ブロレーに來住後エルセントロに移住現在農園六十英加を經營

西津豐吉

福岡縣糟屋郡立花村
P. O. Box 425, Brawley, Cal.

明治六年生、同卅七年渡米、羅府郊外にて十ケ年農業に從事し大正六年帝國平原に移住現に瓜園廿餘英加を經營す、家族妻フジ、長女染子(七)次女トク子(四)長男正明(二)米國生

西内義正

高知縣香美郡山南村
Rt. 2, Box 141, El Centro, Cal.

舊姓北村、明治廿年生、四十年渡米、モンロビヤに十二年農園經營、大正八年來農園並に仲買業經營、妻由喜惠、享(五)道子(四)節子(二)

西山五岳

靜岡縣沼津市
P. O. Box 535, Wapato, Wash.

明治廿一年生、四十二年シヤトル上陸、諸種の事業を經營し現今華州ヤキマ市に於てポテト仲買商會を經營す、現日會參事員

西山三郎

廣島縣高田郡三田村
Rt. 1, Box 20, Puente, Cal.

明治廿四年生、卅九年桑港上陸、直に南下してバーバンクに二ケ年後當地に移り苺及び野菜類百十二英加を栽培し他に百卅七英加を借地して同胞農業家に分貸す、現に日本人會參事員、農業部々長、苺組合理事たり、家族妻せき及び春(八)政子(六)清子(四)メリー(二)の四女あり

西山政吉

和歌山縣日高郡稻原村
P. O. Box 283, Guadalupe, Cal.

明治十四年生、卅三年渡米、各地を遍歷櫻面都に苺耕作四年後現所に定住十二年現に百英加歩合、卅英加借地にて大根、薯、葱耕作、妻クメ、信雄(七)文子(四)の一男一女あり

西山常吉

廣嶋縣廣嶋市鷹匠町
Rt. 2, Box 50, Lodi, Cal.

明治六年生、同卅五年渡米、爾來ソノマ郡に居住しナツパ酒舖其他に勤務の後一時歸國大正五年再渡米、當地方にて就働數年にして大正八年十一月ローダイ地方に來住し爾來農業に從事し現に苺園五英加を耕作經營す、家族妻せんの外長男龜次郎(卅)同妻靜江、次男政吉(廿二)龜次郎は櫻臺青年會々長にして地方青年界の事業に盡瘁す

西山鶴之助

和歌山縣伊都郡大谷村
Rt. A-1, Box 5X, Lemoore, Cal.

明治十一年生、卅六年渡米、加州各地に轉住數年、四十三年當地に居を定め農業に從事し目下廿五英加の葡萄園を經營中

西崎庄八

山口縣熊毛郡室積町
P. O. Box 1418, Brawley, Cal.

明治廿年生、卅二年布哇渡航、卅七年本土轉航、央州アストリアを經てポートランドに居住、同四十一年哥倫比亞殖產會社創立に關與し同會社支配人たり、後央州々立農科大學に入學し園藝科（果樹）を專攻す、大正二年加州に移住各地に農園を經營し大正八年南加帝國平原に移住農園四百五十英加を耕作並に農產物仲買業に從事し現在に至る、家族妻重子

西崎　寛　岡山縣御調郡野谷村
422 Maynard Ave., Seattle, Wash.
明治十五年生、大正二年渡米、華州藥劑師檢定試驗合格、大正五年日本病院勤務現在キング藥店經營、妻政代、長女澄子(八)米國生

西澤嘉次郎　熊本縣下益城郡杉上村
Rt. 3, Box 13D, Watsonville, Cal.
明治十一年生、卅三年桑港上陸、華州に六年在留製材所並に鐵道に就働後現所に定住着し苺耕作を專業として今日に及ぶ、妻ヒデ

西澤正樹　長嶋縣埴科郡南條村
12 Bacon 1st., Stockton, Cal.
明治十七年生、同卅八年渡米、爾來農業に從事し一時歸國妻得子同伴再渡米、現にベーコン島十二基督敎者農園にて玉葱を耕作す

西澤豊次　長野縣上伊那郡高遠町
P. O. Box 705, Wenatchee, Wash.
明治十六年五月生、四十年シヤトル上陸、華州ウエナツチ市に於てホテル經營白人間に重きをなす、家族妻及男子三人

錦本一郎　山口縣玖珂郡岩國町
102 So. Park, San Francisco, Cal.
明治廿年二月十日生、四十年三月六日渡米、花園業に從事し後麥嶺にて商業を營み目下防長ホテルに勤務す

丹羽　成一　福嶋縣東白川郡豊里村
1016 22nd St., Bakersfield, Cal.
明治廿二年生、東京青山學院神學部卒業、大正八年十月渡米、太平洋沿岸美以敎會にてベ市美以敎會牧師に任命され目下在任す

野林傳三郎　熊本縣下益城郡中山村
Rt. B, Box 13, Selma, Cal.
明治十二年生、暫時布哇滯在、卅五年大陸轉航直に當地に來り果樹栽培に志し就働數年爾來借地經營に努力す、家族妻及び二兒

野田文作　靜岡縣田方郡函南村
P. O. Box 7, Livingston, Cal.
明治十二年生、卅年桑港上陸、華村在住一年後サリナスに砂糖大根大農園經營十餘年三年前當地に來り四十英加購入葡萄園經營中

野田七郎　熊本縣飽託郡河内村
P. O. Box 224, Livingston, Cal.
明治七年生、廿七年桑港上陸、羅府洗濯業者の祖にして卅五年來鐵道、農業に從事、四十四年二百英加購入會社組織にて葡萄園經營中

野田市松　和歌山縣那賀郡廣生津村字西脇
P. O. Box 141, San Fernando, Cal.
明治十七年生、卅九年渡米、山中部及東部の十一州に轉住大正三年南加に來り現に野菜園廿三英町栽培、家族妻てる、正廣(四)みつ(三)

野田辰造　廣島縣佐伯郡上水内村
Rt. Box 68A, Newcastle, Cal.
明治十年生、卅三年渡米、オレゴン鐵道に就働二年後加州に轉じ大正九年現住所に移り四十英加果樹園經營、妻ミトヨ、長男信男(四)

野田　哲男　廣島縣安佐郡原村
519 California St., San Francisco, Cal.
大正三年渡米、桑港中央貿易株式會社副支配人、明治廿八年生縣立廣嶋中學校、桑港ヒールズ商科大學出身、嗜好庭球及音樂、妻暉子

野田德二郎

廣島縣廣島市荒神町
P. O. Box 15, Florin, Cal.

明治三年生、卅三年桑港上陸、四十二年フロリンに來り居住、大正三年より玉場及氷菓店を開業、家族妻チヨ、長男實、次男讓次

野口議藏

栃木縣安蘇郡界村
P. O. Box 65, Moneta, Cal.

明治卅九年渡米、米大法科卒業野菜組合勤務五年、スメルザ日會長中央日會理事各三年、長濱日會幹事五年耕作者組合支配人、妻榮野

野口清

佐賀縣小城郡南多久村
415 Market St., San Diego, Cal.

明治十七年生、卅九年桑港上陸、羅府在住十ケ年、ホテル或は食料雜貨店經營、サンピドロに食料品店經營一ケ年、當地に來り洋服洗濯所或は農園を經營し昨年來現所に煙草並に菓子類を販賣傍ら球場を經營す、家族妻たつ(廿六)

野口虎造

大坂府泉南郡下莊村
739 Main St., Colusa, Cal.

明治廿一年生、同卅七年渡米、櫻府にて紀伊商會經營後、桑港東西貿易商會及びコルサ東西商會を經營す、メリスビル日會評議員

野口末吉

熊本縣阿蘇郡錦野村
Rt. A, Box 216, Tulare, Cal.

明治八年渡米、直にツラレ郡に來り同四十年現住地に桃園廿英町を購入し爾來耕作經營す、現ツラレ郡日本人會代議員として公共の事業の爲め盡瘁す、家族妻サト、長男守は當年十九歳、熊本縣立濟々黌出身、渡米後ツラレ・ハイスクールに在學す、長女綾子あり

野口虎次郎

福岡縣三井郡大城村
P. O. Box 814, Brawley, Cal.

明治七年生、卅六年渡米、サンタポラ居住、四十三年帝國平原移住現在瓜園八十英町經營、家族妻マサオ、長男對男、次男近吉、在日本州に定住林檎、苺、梨園を經營す、妻アサヨ、長男保(四)次男智(二)

野地吉造

廣島縣安佐郡安村
Parkdale, Oregon

明治十七年生、卅三年渡米、山中部にて農園に就働し四十二年來央轉玉場雜貨商並に理髪店を經營、日會長數年、妻きよ子、二男五女

野嶋政之

熊本縣天草郡御領村
218 Lava St., Idaho Falls, Idaho

明治卅二年渡米、洋食店十三年ホテル經營三年、大正五年當地に移

野島仲三

鳥取縣東伯郡北谷村
312 Rose Ave., Santa Monica, Cal.

明治四十年墨國に上陸、ヱルパソ在住半年にして羅府に來り市を中心として各地に野菜類の耕作及び經營に從事する事十餘年現にセロリ十英加を栽培す、南加日本人會理事、農業組合長等に擧げられ地方公共事業に盡瘁する事久し

野島芳三郎

熊本縣天草郡本村
Rt. 1, Box 115K, Torrance, Cal.

明治元年生、卅八年渡米、櫻府在住七年後南加に移り苺及野菜園の經營に努力現に廿五英加の苺を栽培す、家族妻龜乃、二男一女一孫

野尻信三

和歌山縣日高郡稻原村
903 Front St., Sacramento, Cal.

野尻農產物仲買業、明治卅三年五月沙港上陸、不老林にて商業を營み大正四年櫻面都に現業開始、家宅所有、妻トヨノ、長女和子

野尻與兵衛

明治卅七年三月渡米、直に加州パーキンスに上着農業に奮闘し現に十英町の苺園を經營す、妻スガヘ及子供四人在日本

和歌山縣日高郡志賀村
Rt. 1, Box 88C, Perkins, Cal.

野尻善作

明治四十年四月桑港上陸、北上してヤキマ市に住し現に支那料理店を經營す、米人商業會議所々員にして日白人間に交際廣し

和歌山縣東牟婁郡三津野村
512 So. 2nd St., Yakima, Wash.

野北多郎市

明治十六年生卅三年渡米、ビューテ郡にて農業及洗濯業經營、後亞郡に來住現に苺四英町經營、妻若子及博子、靜江、美津枝、松子

廣嶋縣安佐郡原村字東原
P. O. Box 64, Irvington, Cal.

野政兼太郎

明治二年生、同卅六年渡米、櫻府に就働三年後布市に移り共同にて農園經營數年後南下して羅府近郊に農事に努力現に卅英加の野菜類を栽培す、多年日本人會々長として地方公共事業に盡力す

福岡縣築上郡西角田村
P. O. Box 1257, Puente, Cal.

野滿久吉

明治九年生、同卅二年渡米、樹及苺園の經營に從事す、家族妻みよ子

熊本縣鹿本郡大道村
635 N. 6th St., San Jose, Cal.

野美山愛之助

明治十一年生、卅二年渡米、南加に野菜耕作十年、大正六年妻マン同伴再渡米現所に定住野菜園十英加經營、愛子(四)道子(三)房子(二)

福岡縣筑紫郡山口村字平等寺
Rt. 3, Box 304, Long Beach, Cal.

野美山治六

明治十六年生、卅九年渡米、ユタ州に居住後南加バネットに移住農園を經營す、家族長男勉(五)長女玉代(三)次男清(二)米國市民

福岡縣筑紫郡山口村字平等寺
Rt. 3, Box 382, Long Beach, Cal.

野村明二

明治廿年生、卅八年渡米、桑港に旅館業經營、モントレー鑵詰會社株主として務め、戰時中米國郵便局に奉職後農園受負に從事中

鹿兒島縣川邊郡加世田村
P. O. Box 2, Visalia, Cal.

野村八藏

明治卅八年渡米、バークレー市に定住現地にて久しく靴工に從業事、傍ら農園に投資し常に公共事業に盡瘁す、妻つる、三男三女

福岡縣三井郡北野町字中
2779 Telegraph Ave., Berkeley, Cal.

野村博造

明治廿一年生、卅八年渡米、直に當地に來り果樹栽培に志し卅九年廿英加を購入し是れが經營に奮闘す、家族妻トヨ子及一男一女

島根縣那賀郡渡津村
Rt. B, Box 230, Kingsburg, Cal.

野村兵吉

明治卅五年渡米、羅府にて食料雜貨店及びホテル經營、大正五年現場所にて植木園經營今日に至る、家族妻カネ子、並に三男あり

三重縣志摩郡長岡村
5927 Hollywood Blvd., Los Angeles, Cal.

野村謙太郎

明治廿九年生、大正四年渡米桑港上陸、直に羅府の實兄長範氏の元に至りホイテヤに居住一ケ年後羅府東郊外に苺十英町及野菜十英町の農園經營する事二ケ年同園の經營を實兄の手に移し大正十年現所に福岡屋旅館を買收目下經營に努力中、家族妻こき

福井縣三方郡八村字相田
106 S. Hewitt St., Los Angeles, Cal.

野村久吉

廣嶋縣高田郡郷野村
Rt. 2, Box 141, El Centro, Cal.

明治廿二年生、四十一年渡米、羅府及アケデヤにに農園經營、大正七年帝國平原に移住瓜園四十英町經營、妻ツチ、長女喜久枝米國生

野村みや子

福岡縣三井郡北野村
2229 Telegraph Ave., Berkeley, Cal.

大正三年渡米、産婆、明治卅四年福岡縣田主丸町田中病院に修業三井郡緒方婦人科産院に研究後産婆學校卒業、渡米以來産婆開業

野村清助

京都市上京區古川町仁王門通東門前
P. O. Box 677, Dinuba, Cal.

明治十四年九月生、同卅五年五月渡米、就働或は學童として桑港に滯在する事三ヶ年後中加ダイニユーバに移り卅八年葡萄園廿英町を購入し尚同地市内に雜貨店日東商會を開き農園こ共に兼營せしが後農業を專業こし三年前當地に移り四十英町の桃園を經營す地方古老の一人にして常に日本人會の役員に推され現ツラレ日本人會代議員たり、家族妻キミノ及び一男あり

野村竹吉

靜岡縣田方郡西浦村大字江梨
Rt. 1, Box 96, Mt. View, Cal.

明治六年生、同卅五年渡米商業及農業に從事し大正四年現地に來住爾來八英町の野菜園借地耕作に從事す、妻及長男元一、次男倭

野村留藏

滋賀縣愛知郡東押立村字大澤
P. O. Box 59, Guadalupe, Cal.

明治七年生、卅八年渡米、華州に二年鐵道就働加州に入り現所に定住目下廿英加の薯、葱歩合耕作に從事す、妻京外子女日本にあり

（野）

野村友治郎

福岡縣浮羽郡水分村
Rt. 2, Box 200, San Lorenzo, Cal.

明治十五年生卅六年渡米、亞郡に定住農業後花園業經營七年、現に温室八百呎及土地二英加所有ローズを產す、妻せき子及二男二女

野村常次郎

三重縣河藝郡玉垣村
Rt. 1, Box 199, Imperial, Cal.

明治十一年生、同卅九年墨國渡航、直に入米エデワンドに六ヶ年居住大正六年布市に來住附近にて農業經營後南加帝國平原に移住し瓜園六十英加を經營す、家族妻マスエ、長女タマエ、長男正

野中正一

新潟縣三嶋郡宮本村
2020 Bush St., San Francisco, Cal.

明治卅六年十一月渡米、ローウエル高等學校卒業四十三年桑港岡田商店に入社今日に及ぶ

野々村雅二

東京府北豊島郡巢鴨町
2009 Buchanan St., San Francisco, Cal.

明治廿一年生、神戸高商出身、外務書記生に被任、大正六年シンガポールに在勤、同十年桑港に着任、妻ミサ子、長女ミチ子、長男雅男

野々下正一

和歌山縣東牟婁郡勝浦町
P. O. Box 62, Wilmington, Cal.

明治十五年生、廿三年渡米、ユタ、羅府等に居住大正二年現地に移住漁船オリンピック丸所有、漁業經營、妻トシノ及良次(二)秀雄(一)

野瀨清登

福岡縣三井郡大堰村字富多
P. O. Box 57, Irvington, Cal.

明治廿九年生、大正四年渡米、爾來現地に土着農業に從事し現にピー十英加を耕作す、家族妻睦子、妹ささき子及いさほ子、母菊代子

野瀬俊太郎 福岡縣三井郡大堰村
明治卅三年渡米、フレスノにて農業に從事、卅九年南加に轉住ビユエナパークに於て六十英加の野菜園經營、妻タカ子及一男一女
Rt. Box 115A, Buena Park, Cal.

野崎芳松 岡山縣吉備郡庭瀬村
明治廿一年生、卅六年渡米、鐵道勞働二年、卅九年來農業し現に五十英加經營、馬七頭自動車一臺所有、家族妻靜野(芸)一女
R. F. D. 2, Hooper, Utah.

野崎伊太郎 廣島縣佐伯郡五日市町
明治十年生、卅三年渡米、加州チーコーのユニオン米會社の株主として米作二年後當地に移りて果樹園二百七英十加を契約耕作す
Rt. A, Box 263, Sanger, Cal.

野坂滋明 鳥取縣日野郡溝口村
明治廿年生同四十二年渡米松江中學卒業早稻田大學英文科出身加州大學二ヶ年在學、大正五年北米貿易會社入社現在蟹罐詰部擔當
1616 Oak St., Alameda, Cal.

野坂甚作 山口縣熊毛郡城南村
明治九年生、卅七年渡米最初種々の事業に從事、大正九年より現住地に移り壽司屋開業目下經營中
1517½ Kern St., Fresno, Cal.

野澤半二郎 山梨縣東山梨郡岩手村
明治十七年生、卅六年桑港上陸、南加に農園働一ケ年、羅府市內に洗濯業經營三ケ年、同四十四年現所に移りウエストサイド洗濯所及六街に支店を經營す、縣人會役員、第二學園理事たり、家族妻さをを、メリー(六)滋子(三)日本に美枝子(九)正雄(八)あり
2769 W. 10th St., Los Angeles, Cal.

野澤敬治 山梨縣東山梨郡岩手村
明治十三年生、卅六年渡米、加州及央州に洗濯所、再渡米後現地に來住洗濯所經營、妻チサヨ外松枝、梅子、富子(在日本)縣子米國生
14 95 St., Astoria, Oregon

野澤金平 靜岡縣富士郡岩松村
明治十八年生、同卅五年渡米、布市に來り時計店を開始し四十二年來梅市に同胞唯一の時計寶石店を經營す、家族妻ヒロ及二男四女
408 F. Center St., Visalia, Cal.

野澤朝幸 山梨縣東八代郡相興村
明治卅四年渡米同卅八年蒸濕洗濯所を開業す機械の完備と其集配に自動車を用るたるは日本人間の最初なり、妻政野、女友枝、政子
750 Stanyan St., San Francisco, Cal.

野澤芳太郎 靜岡縣富士郡岩松村
明治廿六年生、四十二年渡米、北加須市河下に農業三年、大正四年帝國平原に移住現在四十英町農園經營、家族妻ムラ、弟信藏同居す
Rt. A, Box 37, Imperial, Cal.

野副重正 宮城縣仙臺市片平町
大正三年十月渡米、宮城第一中學卒業渡米後桑港ヒールズ專門學校に入り自動車部卒業、亦ミルオーキー機關專門學校卒業
409 E. 7th St., Hanford, Cal.

野津佶 島根縣八束郡川津村
明治四年生、卅九年渡米、米人間に就働、資本を得て四十五年現住地に轉じ飯屋を開業現に經營中
1429 Tulare St., Fresno, Cal.

野角寅一

明治十二年生、四十年渡米、ツラレ地方の柑橘園二百十英町の管理十數年、一昨年來葡萄園六十英加を耕作す、家族妻及び一男一女

熊本縣天草郡城河原村
R. B. Box 262B, Sanger, Cal.

信江壽一

明治十四年生、同卅九年桑港上陸櫻府及び須市地方にて鐵道或は農園就働一年餘、四十一年より樓臺地方に來り專ら葡萄を耕作八年、大正五年現地に移り現に數十英町の葡萄栽培中、日會役員十餘年現に參事員、家族妻及び秋太(十五)在日本、はな(七)一男一女あり

岡山縣赤磐郡布都美村
Rt. 4, Box 364, Lodi, Cal.

信廣格郎

明治廿七年生、四十年渡米、寧州に四年、リードレーに苺園經營農園契約に奮闘、昨年現所に移り四十英加葡萄園經營、家族妻ヒサヲ

廣嶋縣安佐郡龜山村
Rt. B, Box 262B, Sanger, Cal.

信宗清四郎

明治十一年生、卅五年布哇渡航、大陸に轉航、直にプラサ郡に來り後ちフロリン村に轉住土地三十英町歩を購入所有し葡萄を栽培す家族妻イサカ(明治十三年生)、長女キヨノ(千九百四年生)外に小供二名あり

廣嶋縣御調郡宇津戸村
P. O. Box 96, Florin, Cal.

能田富貴

明治廿一年生、四十一年渡米、バイセリヤに居住七年、須市サンオーキン。ホテル經營八年本年當地農界に入り目下果樹園經營中

熊本縣八代郡有佐村
Rt. A, Box 7R, Lemoore, Cal.

能間安太郎

明治十七年生、卅九年渡米、桑港及須市地方に滯在後コ郡に移住現在六十五英加の果樹園を中村氏と共同經營、家族妻岸子及一女

福岡縣遠賀郡嶋郷村字有毛
Rt. 1, Box 191, Walnut Creek, Cal.

能令達勝

明治廿八年生、大正九年渡米、八代中學を經て京都佛教大學に入り大正七年卒業、目下麥嶺佛教會開教使たり

熊本縣下益城郡小河町
2121 Channing Way, Berkeley, Cal.

則本乙松

明治九年生、同卅五年タコマ上陸、華州に居住數年後加州に轉じ二年前より現所に卅五英加果樹園經營、妻タマヨ外に二男一女

廣島縣佐伯郡井ノ口村
Box 123, Loomis, Cal.

則武鉛眞治

明治卅二年渡米、直に當地方に移り料理見習數年、卅六年より獨立洋食店を經營す、宅地及自動車一臺を有す、日會評議員在職

岡山縣御津郡一宮村
W. Center St., Pocatello, Idaho

則武國男

明治卅二年生、大正六年呼寄渡米、羅府郊外にて父と共に農業を營み大正十年來共同にて農園を經營、父孫四郎氏は大正八年歸國す

岡山縣御津郡白石村
Rt. 3, Box 917, Los Angeles, Cal.

(野、信、能、則)

乘末政雄

明治十七年生、卅三年渡米、桑港及櫻府等に居住卅七年須市河下に玉葱、蕃耕作、大正九年小谷氏共同千四百英町農園經營、妻シズノ、正志、旭、愛子

廣嶋縣安藝郡中野村字砂走
27 Rindge Tract, R. R. 7, Stockton, Cal.

縫部才吉

明治十二年生卅九年大陸轉航南加に農園經營數年、大正六年中國屋旅館を買收爾來經營今日に至る、妻うめ、義雄(五)勉(三)剛(一)

廣島縣安藝郡坂村
335 Jackson St., Los Angeles, Cal.

抽冬庄太郎

明治十五年生、日露出征勳八等、同四十一年渡米、華州レヴンウオース大北製材所にホーマン勤續六年、妻春枝あり

大阪府泉北郡上神谷村　Lington
P. O. Box 124, Leavenworth, Wash-

溫井藤市

明治卅二年渡米、桑港にて商業後羅府に轉住共同にて旭靴商會を經營、和歌山縣人會副會長、熊野愛友會、日本人商業會議所役員

和歌山縣東牟婁郡西向村
211 E. 1st St., Los Angeles Cal.

沼波義貫

明治十四年生、同卅七年渡米、洋食店、同卅七年東洋大學卒業、渡米後學術研究の傍ら各事業に關係せるが何れも失敗、大正七年より東郷洋食店を經營して今日に至る、使用人平均九名、大正三年二月妻靜枝子を迎ふ、長男靜男(七)次男康元(五)あり、趣味文學、電話カネー四五八四

岐阜縣安八郡安井村
820 Kearny St., San Francisco, Cal.

沼野英治

明治廿年生、同卅九年テキサス米作を目的として設立せる日本興業會社々員として渡米、爾來ヒューストンに定住し現に米作の外棉花、漁業、苗木、洋食店等の事業に關係す、妻淑子、眞砂子(七)あり

岡山縣久米郡弓削町
109 Hyde Park Blvd., Houston, Texas

沼田富造

明治十二年生、卅三年渡米、格州及羅府に在住六年、四十四年帝國平原移住現在瓜園四十英加經營、妻シゲ、長女靜子(四)次女文子(二)

福岡縣三池郡三川町
Rt. 2, Box 27, El Centro, Cal.

濡木久太郎

明治八年生、同卅三年渡米、櫻府地方にて農園に就働、同四十年須市河下にて農業を經營現在二百五十英町を耕作、妻キク

山口縣熊毛郡麻郷村　[Stockton, Cal.
13 Webb Tract, Care C. M. B. Co.,

櫻庭豐

明治廿四年生、大正二年渡米、市俄古ドクトル・メーセー學校に電氣療術を研究し今春より前記に電氣療院を經營す、妻しづ子

北海道室蘭區常盤町十九
1542 Webster St., San Francisco, Cal.

大場恭

明治廿一年生、四十年渡米、ポ市に定住寫眞術を研究する事十ケ年大正七年食料雜貨店開業現在に及ぶ、家族妻登美尾

長野縣上伊那郡片桐村
595 Washington St., Portland, Oregon

大庭角八

明治卅六年九月渡米、勞働後現地に來住目下自動車及自轉車の修繕販賣に從事す、自家用自動車一臺を所有す、妻外男兒二名

福岡縣嘉穗郡上穗波村
2870 W. 10th St., Los Angeles, Cal.

大番友八

明治廿一年生、卅九年渡米、倭州に四年羅府に一年就働、大正二年帝國平原エルセントロに移住爾來農園經營、家族妻アキヨ、ヨシエ

廣島縣安佐郡深川村
P. O. Box 207, El Centro, Cal.

大知久次

明治十二年生、卅九年布哇轉航、布市地方に來り農園の契約に從事、四十四年來自轉車及タイヤー業を令弟新七氏と共同經營中

廣嶋縣山縣郡安野村
P. O. Box 254, Fowler, Cal.

大池泰

明治四十年一月渡米、羅府に定住大正元年より花園業に從事今日に至る、家族は妻智惠子及び長男薫、長女幸枝あり

福岡縣京都郡犀川村
2954 8th Ave., Los Angeles, Cal.

大鳥宅一

明治十七年生、卅七年渡米、華村にて農業二年、羅府及同地方にて十年餘就働後現地に轉じ胡椒を耕作す、妻久野、長女眞里枝あり

廣嶋縣賀茂郡西志和村
Rt. 1, Box 200, Garden Grove, Cal.

大江初藏

明治七年生、卅六年渡米サンタクラ、郡より亞郡に移住多年農園を經營し現に廿餘英加を借地して農業に從事す、家族妻絹子

山口縣熊毛郡佐賀村
Rt., Box 55, Newark, Cal.

大惠森吉

明治十九年生、一九〇四年渡米、櫻府に東洋洗濯所經營、大正元年森重儀助氏と協同葡萄園四十英加を買收經營、妻ツネエ、一男三女

山口縣大島郡沖浦村
Rt., Box 83, Florin, Cal.

大賀熊太郎

明治十五年生、卅三年布哇、卅五年桑港上陸、理髪店、須市にグラージ經營二年後理髪業十六年諸所に投資農業經營、妻秀子、二女

山口縣阿武郡見島村
N. E. Market St., Stockton, Cal.

大神甚二郎

明治十三年生、四十年渡米、鐵道工事に從事すること九ケ年、亞郡に移住し大根請負業及現在苺園九英加を經營、家族二男二女あり

福岡縣糸嶋郡怡土村
Rt., Box 12, Irvington, Cal.

大神種雄

明治廿一年生、四十年渡米、多年王府に於て洗濯業に從事、數年前より亞郡にて二英加半の苺園を栽培す、家族妻るい及二女あり

福岡縣糸島郡周船寺村
Rt., Box 332, San Leandro, Cal.

大原喜與助

明治卅七年六月渡米、各地にて農業に從事し櫻府に五ケ年居住大正七年現所にて農業を開始し現在四十英加の野菜を耕作す

鹿兒島縣揖宿郡頴娃村
Rt. 1, Box 55, Torrance, Cal.

大原勇之助

明治廿一年生、卅七年十五歳にして渡米沙港上陸、以來加州各地に勞働請負業、ホテル並に商業に從事し羅府に四ケ年舊闘十四年前中加に移住し仲買商並に請負業を營み百九百十八年同志數名と共同國道農産株式會社を組織しマセド郡アトウオーターにて知られたる千二百英加のビューハック果樹及葡萄園を買收し專ら其經營の任に當り以て今日に至る、現に布日會常議員たり、弟源之助と共に協力奮闘中

廣嶋縣安藝郡矢野町
Rt. 3, Box 39, Atwater, Cal.

大原集義 福島縣雙葉郡幾世橋村
明治卅九年渡米、勞働三年後現地にて二百英加アスパラガス及豆
共同耕作十數年に及ぶ、家族妻チヤウ、女サト子
Rt., Box 58A, Walnut Grove, Cal.

大原善右衛門 鹿兒島縣川邊郡加世田村
明治十九年生、四十年渡米、南加北加に苺、野菜、瓜を耕作し大正十
年來現地に十六英加の苺、野菜を栽培す、妻美佐、弟仁右街門(廿二)
Rt. 1, Box 552, Inglewood, Cal.

大畑慶次郎 和歌山縣伊都郡學文路村學文路
明治十一年生、卅六年渡米、スプレックル精糖會社に勤務六年華村
に苺耕作八年大正七年現所に移り苺栽培、妻しづ、丈夫(六)隆道(五)
P. O. Box El, Gilroy, Cal.

大橋藤藏 新潟縣中蒲原郡龜田町
明治十二年生、同卅八年渡米、農業、サンオンに現金借地苺園經
營、轉じて亞郡マウントエデンに移り再度苺園經營今日に至る
P. O. Box 21, Mt. Eden, Cal.

大橋岩吉 廣島縣安藝郡仁保村
明治四年生、廿九年布哇渡航在住十年にして米大陸に轉航、メリ
スビルにて農業三年後現所に來り安藝旅館經營十三年、傍ら運送
業を營み現に縣人會評議員、家族妻玉代及柳一(十四)露野(十)あり
1213 4th St., Sacramento, Cal.

大橋幸太郎 神奈川縣橫濱市壽町
明治四十年渡米、シヤトルに滯在、布哇にて大洋商會を經營、桑港
と聯絡、其後シヤトルにて農產物仲買に從事
P. O. Box 535, Wapato, Wash.

大橋邦二郎 靜岡縣榛原郡地頭方村
明治十四年生卅七年渡米、爾來輸出入業に從事大橋輸入商會を興
す、現桑港日本人會副會長併に在米日本人會參事員たり
441-443 Clay St., San Francisco, Cal.

大橋萬治 廣島縣佐伯郡己斐町
明治十八年生、四十年渡米、四十三年來南加エルモンテに農園數
十英町經營、一昨年來現所に野菜類五十英加栽培、妻久乃、五女
Owensmouth, Cal.

大橋豐茂 滋賀縣坂田郡神田村
故國にて生糸仲買商たり、明治卅七年渡米四十年より桑港にて絹
呉服店開業、四十三年沙港に移り大正十年來桑港大橋靴商會經營
717 Post St., San Francisco, Cal.

大橋與二郎 福岡縣八女郡笠原村
明治廿二年生、卅九年渡米、現所に定住日本商會店員勤務五ケ年、
後ち市內に玉場を經營今日に及ぶ、妻タネあり
105 Union St., Watsonville, Cal.

大橋貫造 岩手縣上閉伊郡遠野町
明治十四年生、同卅九年渡米、大正二年來新世界新聞須市支社主
任たり、家族妻梅、長男傳(十一)長女睦子(九)あり
419 S. El Dorado St., Stockton, Cal.

大箸猪輔 靜岡縣磐田郡廣瀨村
明治十七年十一月生、大正九年二月渡米、ゴーシヨー・コーポレ
ーション社長として生糸貿易に從事す
334 4th Ave., New York, N. Y.

大岩松吉 靜岡縣庵原郡蒲原町
明治廿六年生、大正元年渡米、貿易會社員、南加羅府港にて漁業に從事三年後轉じて太平洋貿易會社にあり
943 McAllister St., San Francisco, Cal.

大井信重 福嶋縣雙葉郡浪江村
明治廿一年生、同四十年渡米、沙港より羅府に來り移川氏に就き寫眞術修得後須市にて獨立大井寫眞館を經營する事玆に五年
129 S. El Dorado St., Stockton, Cal.

大石松市 和歌山縣東牟婁郡太地村
明治十七年生、同四十年渡米、現地に定住、四十馬力の漁船『紀洋丸』を所有し漁業に從事す、南加漁業組合會計たり
P. O. Box 44, East San Pedro, Cal.

大石熊吉 廣島縣安佐郡綠井村
明治四年生、卅九年布哇より轉航、ナトマにて葡萄二千英加經營後現地にて果樹園百五十英加を耕作す、家族妻タツ、長女重錄
Rt., Box 26, Perkins, Cal.

大石定平 靜岡縣榛原郡川崎町字靜波
明治十六年生、東京藥劑學校出身、大正五年渡米、央州ポ市に定住オレゴン藥舖開業、家族妻トメオ、長女道子(十二)次女まり子(九)
264 Burnside St., Portland, Oregon

大石誠造 兵庫縣多紀郡笹山町
明治四年生、廿五年渡米、佐市地方に苺栽培植木業後現地に花園業十二年、二英加及廿七呎×五百五十呎の溫室所有、妻柳子二男四女
Rt. 1, Box 378, Berkeley, Cal.

大石繁治 東京市小石川區
明治廿六年生、大正七年渡米、關西學院神學部出身、亞市及びダイニューバ牧師、大正七年渡米、關西學院神學部出身、亞市及びダイニューバ日本人南美以教會牧師こして傳道に從事す、家族妻花子、長男純郎
2311 Buena Vista Ave., Alameda, Cal.

大石留吉 三重縣志摩郡片田村
明治十八年生、卅四年墨國より入米、羅府郡内に居住卅九年苺園開墾十五英加經營、妻小今、長女クスエ(四)次女清子(二)米國生
Rt. 1, Box 60, Gardena, Cal.

大石德太郎 兵庫縣多紀郡笹山町
明治二年生、同廿三年後渡米、佐市にて花園業經營廿餘年特に菊花栽培に長ず、後ちリツチモンドに移り切花栽培に從事千九百十二年現副社長大石誠造氏及理事兼會計酒井厚太郎氏と共同にてミカド花園會社を創立現に社長たり、サンパブロに八英加及東リツチモンドに四英加半を購入し全面積四萬六千平方呎の溫室花園を協力經營す、家族妻登代、長男米太郎、次男龍彌、長女貞、三男正男
R. F. D., Box 378, Berkeley, Cal.

大石常吉 靜岡縣庵原郡蒲原町
明治廿一年生、四十年渡米、サリナスにて農業後羅府にて洋食店經營、大正五年現地に移住漁業、漁船港丸(四十馬力)所有、妻モヨ
T. O. Box 68, Wilmington, Cal.

大石與次郎 熊本縣玉名郡長洲町
明治十七年生、卅五年渡米、現所に農業廿年、本年新たに美術雜貨品販賣、農產物仲買大石商會を開店す、妻タヤ、三男二女
T. O. Box 100, Guadalupe, Cal.

大石善作　靜岡縣庵原郡蒲原町 2516 Grove St., Berkeley, Cal.
大正二年渡米、南加に於て漁業に從事し昨年來麥嶺に轉住前記の塲所に於て靴工業を經營す

大門丈三郎　山口縣玖珂郡高森村 644 Emerson St., Palo Alto, Cal.
明治五年生、卅九年渡米サラトガ地方にて農業に從事し同四十一年パロアルトに洗濯業開始現在に及ぶ、妻ソノ、男敦治、女リジ

大川團三郎　群馬縣新田郡木崎町字赤堀 1835 San Pablo Ave., Oakland, Cal.
大正二年渡米、桑港に滯在三年後王府に移轉、靴工店及食料店を經營し現在パナマ靴商會本店主任たり、家族妻せい及一男一女

大川作藏　群馬縣新田郡木崎町字赤堀 Rt. 3, Box 214, El Centro, Cal.
明治廿年生、四十一年渡米、羅府に三年、大正元年帝國平原移住ブロレーに牧畜業三年、現在エルセントロに農園經營、妻トミ、洋(一)

大川武夫　熊本縣飽託郡畫圖村 134 So. 1st, Ave., Pocatello, Idaho
明治十六年生、同卅三年渡米、當地方にて鐵道就働一年商店員三年其他雜業三年同四十年より洋食店を經營、家族妻こき子(廿五)一男

大川共治　靜岡縣田方郡中狩村字青羽根 Rt. 1, Box 226, Brawley, Cal.
明治十六年生、卅九年渡米、墨國視察後入米、南加に農業八年、大正八年帝國平原移住瓜園經營、妻キン、長女トキ、次女ノブ

大木健助　岡山縣吉備郡足守町 34 N. 3rd St., Portland, Ore.
大正九年タイピストとして渡米、伴商店に入り簿記係として勤務

大木政吉　廣島縣高田郡秋越村 Rt. H, Box 374K, Fresno, Cal.
明治六年生、卅四年渡米、南加にて農業及商業六年、四十年再渡航苺園經營五年、大正元年妻りき同伴渡米、現地に野菜園を經營す

大木新藏　神奈川縣鎌倉郡鎌倉町 208 N. Wabash Ave., Chicago, Ill.
千九百一年渡米、千九百十一年紐育大學商科出身、東部諸州にて製茶販賣業に從事し現に東洋醬油株式會社々長たり

大木信次郎　福島縣田村郡三春町 3 Miln St., Cranford, N. J.
千八百九十六年渡米農商務省實業練習生第一回生、生糸貿易研究の爲め渡米、三井物產、横濱生糸兩社歷任、千九百十九年より自營

大隈菊一　佐賀縣三養基郡北茂安村 P. O. Box 2182, Mill Valley, Cal.
慶應二年生明治卅九年桑港上陸家庭就働後公私の用務にて數度歸國庭園に趣味を有す、二男三女七孫、新別莊に住居、山林宅地所有

大久保逸治　熊本縣上益城郡甲佐町 233½ E. First St., Los Angeles, Cal.
明治七年生、廿五年渡米、在桑港ダクターベル氏治療所に勤務十年卅六年大學齒科部卒業、桑港に開業十八年、大正十年八月羅府に移住大久保齒科醫院開業、妻わか、玄郎(十六)文(十四)道(十二)襄(二)

大久保勝美

明治十八年生四十四年沙市上陸酪農業を營み大正六年櫻府に移住氷菓店及旅館及艷福湯を經營、妻かめ子、女春子、夏子、光子、男登

廣嶋縣安佐郡伴村
315 M St., Sacramento, Cal.

大久保政之助

明治廿年生、卅九年渡米、羅府地方にて農園就働數年、大正五年現所に來り爾來果樹園經營に努力す、家族妻及三兒

廣嶋縣安佐郡口田村
Rt. B, Box 19, Selma, Cal.

大久保信一

明治廿三年生、四十年渡米、羅府在留七年後オレンジに農業現在苗及野菜十五英加經營、農業組合長、妻トミヨ、八重子(四)綾子(三)

廣嶋縣豊田郡長谷村
Rt. 1, Box 171, Orange, Cal.

大久保新作

明治三年生、同卅五年渡米、桑港及南加羅府にて十ケ年農業及び商業に從事し大正元年帝國平原に移住ブロレーに五年インペリア ル及エルセントロに各三年農園を經營す、現今エルセントロにて瓜及野菜百餘英町を耕作す、現南部帝國平原日會々長たり、家族(妻死去)長男格次(廿五)次男豊(廿二)あり

福岡縣三潴郡安武村
Rt. 2, Box 15, El Centro, Cal.

大久保猛司

明治十八年生、卅九年沙市上陸、貿易商、沙市に於て新聞記者こして文名を馳せ大正三年歸國貿易商を開始し毎年日米間を往復す

千葉縣夷隅郡中川村
American Bank Bldg., Seattle, Wash.

大久保宇三郎

明治七年生、廿六年渡米、バカビルにて果樹園借地耕作十數年、縣人會々長、日會參事員、妻みじゆ外千代子、勇、進、照子、實、久子、通男勝(三)

熊本縣下益城郡東砥用村
T. C. Box 793, Vacaville, Cal.

大窪半治

明治十三年二月生、同三十九年年四月渡米、勞働後加州ホイトランドにてハップス園五百五十英加を經營し四年後南加に轉住再び農園を經營す、後ち羅府市內に於て和洋食料品店を開業し爾來引續き營業、自動車二臺をば所有す、妻シナの外利宗、弘孝の二兒あり

富山縣婦負郡杉原村
2357 E. 9th St., Los Angeles, Cal.

大倉百太

明治十五年生、卅九年渡米、テキサス州に米作後羅府に旅館業大正九年現地に果實店經營、妻冬子、男潔、毅、勉、滿、女登美子

岡山縣御津郡牧山村
529 E. Anaheim St., Wilmington, Cal.

大倉政次郎

明治廿一年生同卅九年桑港に上陸直に北加ウオーナツグローヴに來住百廿英加の果樹園を經營する事四年にして志を轉じ鮮魚店を開業經營する事二年後再び農業に移りクラクスヴアークに果樹園五十英加を栽培し三年前現農園に轉じ爾來百廿英加の果樹類を耕作す、同地日本人會評議員たる事久し、家族妻八重子(廿三)及び長

和歌山縣那賀郡根來村
Rt. 1, Box 95, Walnut Grove, Cal.

大町榮次郎

明治十三年生卅二年渡米、櫻府附近にハップス園栽培、大正二年現地に來住果樹園經營九年現に百七十三英加栽培、家族妻やす(廿三)

神奈川縣橫濱市戶部町
P. O. Box 95A, Walnut Grove, Cal.

大町傳市

明治六年生、卅一年布哇渡航、卅八年轉航、中加に農園經營十餘年、大正八年現地に四十英加葡萄園購入經營、弟文一夫妻事業補佐す

廣嶋縣安佐郡龜山村
Rt. C, Box 233, Fresno, Cal.

大前龜一

明治廿七年生、同四十四年渡米、以來河下各地に農園を經營數年後現地にて百五十英加果實及豆園を共同耕作八年に及ぶ

廣島縣佐伯郡地御前村
P. O. Box 174, Isleton, Cal.

大前勘次郎

明治三十六年渡米、エルクグローブ村に土着してより十二年現に苺七英加を經營す、長男實(三)登(二)あきに(一)あり

廣嶋縣安佐郡口田村矢口
P. O. Box 144, Elk Grove, Cal.

大前增市

明治十九年生、卅七年渡米、櫻面都河下ガダループを經て四十二年コルサに移り現にビンズ八十英加經營、妻春野、長男甚三

廣嶋縣佐伯郡地御前村
P. O. Box 719, Colusa, Cal.

大前竹松

明治八年生、卅年布哇渡航、三十九年渡米、櫻面都附近にてポテト、豆耕作十四年、大正八年現地に移轉以來野菜園五十英加を經營、家族妻まつよ、次男鐵男(廿二)米國市民、父母を補佐す

廣島縣佐伯郡地御前村
Rt. A, Box 244, Sanger, Cal.

大亦實藏

明治七年生、廿八年桑港上陸、七年後ハンフオードに居を定め農商業を經營中

和歌山縣海草郡直川村
329 E. 7th St., Hanford, Cal.

大美德次

明治十五年生、卅八年渡米、沿岸及亞郡地方に於て多年苺園を經營現に二英加を栽培しつゝあり、家族妻きしの

廣島縣豐田郡船木村
600 Laurel St., Hayward, Cal.

大宮小二郎

明治三年生、卅三年渡米、櫻府河下にて農業後須市河下諸島に農園經營、大正九年來現住島に薯及玉葱二百英加耕作す、男伊三郎同居

愛知縣海部郡佐織村
℅ Kindge Tract, R. R. 7, Stockton, Cal.

大森弘太郎

明治五年生、卅三年渡米、サリナス地方に十年居住後本郡に來り農業經營今日に至る、家族妻フデ及び四男あり

岡山縣上道郡財田村
P. O. Mayfield, Cal.

大森藤太郎

明治九年生、卅六年桑港上陸、サンタババラに十餘年モネタに農園經營數年後當地に移り現に廿五英加野菜園耕作中、妻及五男三女

熊本縣上益城郡高木村
Rt. 1, Box 131A, Torrance, Cal.

大森重良

明治廿年生、同四十年渡米、桑港に居住二年後アリゾナ州にて鑛山の探險に從事し大正二年南加帝國平原ヒーバーに移住爾來四百英加の農園を經營し多數の邦人及墨國人を雇用す、本年度は一百餘英加の瓜及野菜園を經營す、家族妻トク及長女茂子(一)米國出生

山梨縣南都留郡中野村
P. O. Box 276, Heber, Cal.

大森善九郎

熊本縣玉名郡大濱町
2501 Lincoln Blvd., Venice, Cal.

明治廿九年生、四十二年布哇上陸、米國陸軍に入營布哇嶋守備勤務年餘除隊後米國市民權を受く、大正九年桑港上陸、羅府地方に在住

大本伊一

廣嶋縣佐伯郡地御前村
Rt. 2, Box 258, Compton, Cal.

父の呼寄に依り卅九年渡米、加州ソノマ郡に居住果樹栽培に從ひ大正五年現地に野菜二十英加經營、妻ミチノ、父源次、洋郎米國生

大村荒次郎

鳥取縣日野郡黒坂町
Rt. 2, Box 424, Burbank, Cal.

明治十三年生、卅八年渡米、羅府にホテル經營後果樹栽培三年にして現所に移り野菜類卅英町を經營す、妻きぬ外三女一男

大村慶藏

熊本縣下益城郡豊福村
Rt. 2, Box 429, Exeter, Cal.

慶應三年生、明治卅八年布哇轉航、專らリンゼーに住し十五英町のオリブ園を所有す、家族妻カジュ、長男正男、次男正敏、三男秋敏

大村昇

廣島縣加茂郡內海町
610 E. 1st St., Los Angeles, Cal.

明治卅六年渡米羅府西七街にてグローア洋食店經營十餘人の白人給仕人雇用當時第一流の洋食店を經營する事拾ケ年、大正二年サンフアナンド平原に十四英町を購入し柿の五英町を主とし桃、無花果、アスパラガス、ポモナスを栽培、同九年現場所に食料品店兼營果樹園はホーマンに管理せしむ、妻ツル子

大村幸八

山口縣阿武郡宇田郷村
Rt. 1, Box 99, Sacramento, Cal.

明治卅九年渡米櫻府附近に定住福島縣信夫郡水保村梅津榮之助氏と共同野菜園廿五英加耕作、妻よし子、長男幸夫、長女靜枝米國生

大村莊治郎

兵庫縣神戸市鍛治屋町
1862 Pine St., San Francisco, Cal.

明治十年二月生、多年神戸にて貿易業に從事、明治三十二年渡布同三十四年渡米、現に神戸市湯淺貿易株式會社桑港支店支配人たり

大中貞五郎

山口縣熊毛郡阿月村
Rt. B, Box 198, Selma, Cal.

明治四年生、廿六年渡米、櫻府地方に農業に從事後布市に來り卅九年四十英加の葡萄園購入後賣却大正六年四十英加購入現に經營中

大西博亮

香川縣仲多度郡象郷村大字苗田
339 N. D. St., San Mateo, Cal.

慶應元年生、明治卅六年渡米、王府に運送業經營、四十一年再渡米前業を經續し大正五年來現地にて庭園業に從事、妻たか、長男博士

大西市次郎

滋賀縣愛知郡稻枝村
P. O. Box 122, Venice, Cal.

明治九年生、卅二年渡米、サンデーマスに野菜園及び柑橘園卅英加を經營數年後羅府アダムスに移り前業に從事す、家族在日本

大西幸平

岡山縣久米郡鶴田村
Rt. 1, Box 93, Torrance, Cal.

明治九年生、卅八年渡米、羅府第九街市場に委托販賣に從事後レドンド、コーチュラに農業を經營し現地に移る、妻愛野、長女允惠(二)

大西量平　香川縣高松市瓦町
113 Main St., Watsonville, Cal.
明治廿三年生大正元年、旅順工科學堂卒業翌年渡米、店員及田園生活を經て目下サンベニト郡日本人會幹事及サンオン學園教師勤務

大西新太郎　廣島縣安藝郡仁保島村
Rt. 2, Box 34D, Lodi, Cal.
元治元年生、明治三十年布哇渡航、卅九年本土轉航、大正九年來現住地に野菜園を經營す、妻さん、長男圖作(廿八)次男新六(廿五)同居

大西章治　山口縣大島郡平郡村
P. O. Box 25, Heber, Cal.
明治廿三年生、米國市民、同四十三年渡米、羅府にて二ケ年造船工場に就働し大正元年南加帝國平原ヒーバーに移住、爾來農園を經營し現在瓜及び野菜等百英加の耕作に從事す、家族妻シモ（大正七年結婚渡米）長男直德(四)次男照雄(二)の二子あり

大西常松　廣島縣尾道市尾崎町
R. F. D. 1, Paul, Idaho
明治卅五年渡米、加州に農業三年、四十九年當地に轉住し農園四十英加を所有經營す、日會々計、妻スエ子(廿七)長女靜枝外三女

大野源太郎　和歌山縣日高郡上南部村
P. O. Box 355, Watsonville, Cal.
明治卅年生、大正四年父勝治郎呼寄渡米、同七年父死亡後遺業を繼承六十五英加借地大根、豆類耕作、今春歸國不日再渡米、弟信一

大野義太郎　福井縣三方郡山東村坂尻
Rt. 3, Box 39A, Watsonville, Cal.
明治廿二年生、卅九年渡米、サンタクルーズに農業經營四年後現地にて苺耕作中　家族妻スエ、父久吉、弟政治郎の外道夫(五)亮平(二)

大野譲藏　和歌山縣東牟婁郡田原村
P. O. Box 551, San Pedro, Cal.
明治十六年生、卅二年渡米、南加にて學僕三年後羅府にて旅館及玉場經營、四十三年來現地に農園を經營す、家族妻春枝及一男一女

大野謙一　廣嶋縣高田郡志屋村
R. 1, Box 288, Gardena, Cal.
明治三十三年渡米、南加羅府市內に居住大正七年來現住地にて野菜園十英加經營、家族妻ミカ、長男松雄(三)

大野吉五郎　愛知縣中嶋郡平和村
P. O. Box 19, Courtland, Cal.
明治十五年生、卅一年渡米、卅二年より農業經營、南加にて英語研究二年、卅年より當地日本人會々長及愛知縣人會幹部、會長に就任

大野幸四郎　山口縣大嶋郡安下庄村
424 3rd St., Chico, Cal.
明治十四年生、同卅二年渡米、沙港及桑港を經て大正六年現住地に來住雜貨及旅館業經營、北加日本人會々計、家族妻しん子

大野柳之亟　宮城縣栗原郡一迫村
P. O. Box 9, Dinuba, Cal.
明治五年生、東京法學院出身、辯護事務並に官吏生活後明治四十年渡米、大正五年歸國、同八年再渡米、現地に來住農業に從事す

大野時郎　新潟縣
727 D St., Fresno, Cal.
明治十九年生、卅九年渡米、學生々活九年、一九一二年王府高等學校卒業、一九一六年央州農科大學卒業、華村日本人會幹事一ケ年、同地に借地農業二ケ年半、フレスノ日本人會幹事二ケ年、現在加州レーズン會社日本人部主任、妻君子、長男清井

大野彌三郎 和歌山縣日高郡上南部村 P. O. Box 137, Guadalupe, Cal.

明治五年生、卅六年渡米、ユタ州に六年在留大正四年再渡航後現地に定住現に百十五英加借地大根耕作、勇一(十九) スミ(廿一) あり

大野米吉 東京市芝區田村町六番地 117 S. San Pedro St., Los Angeles, Cal.

明治卅九年渡米、桑港に洋食店經營、大正二年再渡米、大正十年現場所にサンピドロ洋食店經營今日に至る、羅府在住七年、妻ヒロ子

大岡春松 和歌山縣日高郡白崎村 Rt. 2, Box 68, Los Angeles, Cal.

明治六年生、卅四年渡米、華村に七年羅府及近郊に六年農商業に從事大正九年來農園廿五英加經營、妻トラ、茂(七) 武雄(五) 春見(三)

大岡隆一 山口縣玖珂郡麻里布村 33 Lorelei Ave., Venice, Cal.

明治四十年渡米、岩國中學卒業、桑港にて英語研究數年後農業及商業に從事しベニスに來住日本喫茶店を經て現に大和洋食店を經營

大坂藏記 熊本縣鹿本郡三嶽村 Rt. 9, Box 264, Los Angeles, Cal.

明治十一年生、卅九年渡米、エルモンテに居住大正二年ガーデナに移住苺園廿三英加經營九年後現地に農業す、妻タツ子、富子、靜子

大崎顯三郎 廣嶋縣高田郡生桑村 P. O. Box 183, Yuba City, Cal.

明治九年生、卅二年渡米、コルサにて果樹、ビンズ、米耕作後大正九年現住地に實弟貴六氏と共同米作、妻ワイ、弟妻相良、子供四人

○の部 (大)

大崎金藏 山口縣熊毛郡阿月村 1106 3rd St., Sacramento, Cal.

明治十八年生、卅五年渡米、沙市上陸、華村に農業經營大正六年櫻府附近デビスにて農業經營大正九年現住所に氷菓店開業、妻房子

大前魁 島根縣那賀郡濱田町 Rt., Box 93, Walnut Grove, Cal.

明治十七年生、卅六年渡米、濱田中學出身、勤勞二年後現地にて百英加の果實園耕作十餘年、家族妻富子、長男哲夫

大里政藏 熊本縣玉名郡南關町 Rt. B, Box 375, Reedley, Cal.

明治十四年生、卅八年布哇轉航、セルマに八十英町果樹園經營、一時歸朝大正五年再渡航目下八十英加果樹園經營中、妻及一男二女

大澤榮三 埼玉縣南埼玉郡太田村大字古久喜 719 Ashbury St., San Francisco, Cal.

明治十七年司法省法律學校邦語科に入り佛蘭西法律學研究明治十九年英米法研學の爲め渡米明治廿一年イリノイ州ブルーミングトン市ウエツセリアン大學法學部に入り明治廿四年卒業同年歸朝慶應義塾の講師となる明治廿八年同塾を辭し爾來諸會社事業の創立及經營に從事す明治卅三年農商務省の命に依り商業視察の爲め歐米へ派遣せらる明治卅四年歸朝明治四十二年商業のため渡米明治四十四年米國政府及び加州政廳の許可を受け公債株式の賣買を專業とする博信社を加州桑港に創立し爾來社長として現在に至る同社は營業の眞摯堅實を以て同胞及米人間に知られ厚き信用を有す博信社は在留同胞中本業の元祖なり、妻滿壽は日本女子大學校卒業、幸雄、勇吉、幾代の二男一女あり

大迫貞二　廣島縣姶良郡加治木村
232 American Ave., Long Beach, Cal.
明治十九年生卅七年渡米桑港及王府に來住洋食店經營大正二年羅府來住洋食店及仲買商九年一時歸朝、十年來野菜店經營、妻テイ子

大重平吉　山口縣玖珂郡柳井津町柳井
233 E. Gutierrez St., Santa Barbara, Cal.
明治十年生、卅三年渡米、加州各地遍歷大正二年以來現所に定住現に四人共同帝國洋服洗染所經營、妻サミ子、國子(三)星惠(一)の二女

大島傳藏　長野縣下伊那郡大島村　Iton, Cal.
7 Shima Tract, Care C. M. B. Co., Stock-
明治四十年渡米、オレゴン、ポートランド等に奮鬪十餘年、其後加州須市河下に來り農業經營今日に至る

大島千代吉　廣嶋縣佐伯郡平良村
Rt. 2, Box 364, Elk Grove, Cal.
明治八年生、同卅五年渡米、葡萄、桃等の栽培に從事し現在苺四英加經營、妻ツユ、長女チヨノ(廿一)婿正雄(廿一)孫ミサ子(一)あり

大島兵庫　栃木縣壚谷郡矢板町
510 F St., San Diego, Cal.
明治十九年生、縣下鹽谷郡役所に奉職、四十年晩香坡に上陸、同年沙港に轉航大正元年南加サンタモニカに移り花園經營數年、大正四年一時歸國翌年再渡航、爾來當市にポイントローマ魚市場を經營す、妻くみ子(廿四)長男健一(四)次男和郎(二)あり

大島幾太郎　廣島縣安藝郡仁保村字丹那
16 W. Lafayette St., Stockton, Cal.
明治十六年生、同卅八年渡米櫻府にグロサリー八年、四十三年再渡米大正七年來須市に運送業及球場を經營、妻ふみ、長男隆外三女

大島嘉兵衛　廣島縣佐伯郡大野村
223 W. Main Ave., Spokane, Wash.
明治八年生廿五年タコマ上陸、千九百年スポーケン、コールフツクスに洋食店經營日米往復四回コロンビヤ旅館經營妻まつ枝及二女

大島賢次良　廣島縣安藝郡牛田村
P. O. Box 245, Turlock, Cal.
明治卅八年五月渡米、廿六年布哇渡航、商業十二ヶ年後大陸に航しチーコにて農業六年、桑港に轉じて商業を營む事四年更に當ターラツク村に轉住甜瓜耕作に從事する事五ヶ年、現スタニスロース郡日會參事員たり、家族妻ハツ子

大嶋供佐　東京市外下澁谷廣尾八十八
105 E. 16th St., New York, N. Y.
明治三年三月生、成立學舍卒業、千八百八十七年渡米、紐育市に居住千九百二年茂木桃井組に入社し現に支配人たり、妻レオノラ

大島貞吉　廣嶋縣廣島市榎町
Rt. 2, Box 49, Lodi, Cal.
明治十二年生、同卅二年沙港上陸、在住一年餘にして北加州に移住し不老林に居住苺園十英加を經營する四年餘同卅九年七月現地に來住農園に就働する事二年資金を得て苺園を經營するに至る、三年後七十英加に葡萄の植附けを完成し葡萄園七十英加を耕作す、大正九年ウエスト・サイド・ベニヤード會社を組織し土地四十五英加を購入葡萄苗木を栽培し現在五十萬本以上の植附を完成す、現に廣島縣海外協會支部理事及樓臺日本人會參事員として公共に盡瘁す、家族妻とよの外讓爾(七)健二(三)操(一)あり

大島二四郎

栃木縣 2200 Fulton St., Berkeley, Cal.

千九百七年渡米、桑港に四年、地方農業經營五年、大正七年來フルトン洗濯所共同經營、妻いせ子、長男譲治、長女みち子、次女みち子

大島竹市

福岡縣京都郡行橋町 Rt. 12, Box 658, Los Angeles, Cal.

明治十五年生、卅六年渡米、直に羅府郊外ラグナに定住農園廿一英加を經營現在に及ぶ、家族妻すぎ、長男博(四)長女豊子(三)米國出生

大島彌一

長崎縣北高來郡眞津山村 Rt. 4, Box 1258, Sacramento, Cal.

明治八年一月生、同卅八年二月沙港上陸、遞信省電信技手奉職九年和佛法律學校出身、日露戰爭の際京釜鐵道會社員として渡韓後渡米直に不老林に來住農業を經營大正二年一月前記に移住して和洋雜貨商を營む、其間不老林日本人會副會長及櫻府日本人會常議員たり、家族妻レキ(卅)長男星郎(十四)長女操(十二)あり

大島勇平

京都府何鹿郡山家村 Rt., Box 376, Berkeley, Cal.

明治十三年生、卅九年渡米、桑港にて商業後養鷄業三年、現地に來住花園業經營十餘年、加州切花組合役員、家族妻敬子及三男

大下勝登

廣嶋縣佐伯郡石內村 Rt. 1, Box 40, Mitchell, Nebr.

明治十八年生、卅九年渡米、山中部に入り鐵工場に八年就働後農園經營七年現在百英加を借地耕作す、家族妻美雪、長男卓榮

大下九市

廣島縣安佐郡上鄕山村 Rt. 2, Box 107, Hollister, Cal.

明治十年生、卅一年加奈陀渡航、二年後加州に入りサンオンに十三年現所に十年在留大根耕作、種子園人夫供給、大正八年より二百五十英加種子物步合耕作、妻いつよ、新一(廿三)外三男二女

大下惣四郎

廣嶋縣安佐郡深川村 1209 3rd St., Sacramento, Cal.

明治十八年生、卅七年渡米、十四年鐵道從業大正七年再渡航再び鐵道就働同九年現住所に藝備旅館經營、妻はつの(廿三)輝雄(二)

大下竹子

山口縣大嶋郡家室西方村 2609 Dana St., Berkeley, Cal.

赤十字社病院看護婦養成所卒業、同社救護看護婦、岐阜縣立病院產科婦人科主任を勤め更に產婆學校卒業、四十四年內務省認可を得、大正二年渡米爾來現地に定住、加州公認大下產院を經營す

大須賀進一

廣嶋縣安藝郡倉橋島村 P. O. Box 942, Brawley, Cal.

明治十八年生、卅五年渡米、櫻府に洋食店、チーコに農園、羅府に洋食店經營、大正二年帝原移住、一時歸朝再渡米、讃港に球場果物店開業、大正八年再度帝原移住、家族妻みつよ、長男國男(二)資本金一萬弗にて木村市松氏と共同チリブールム曹達水製造所及球場經營

大隅三藏

岡山縣吉備郡川邊村 Rt. A, Box 104, Parlier, Cal.

明治廿一年生、卅九年桑港上陸、布市市內方に就働する事五ケ年其後當地に居を定め果樹栽培に志し奮鬪努力の結果四十四年廿英町の葡萄園を購入し次いで大正八年六十英加を購入し現に合計八十英加を所有經營中、妻淸子

大田喜十郎　新潟縣中頸城郡菱太村
明治卅五年十月渡米、六ケ年勞働に從事し同四十一年より農業を開始し現に卅五英加の野菜を耕作す、家族妻ヒデ外二男三女
R. F. D. Box 5, Firu, Cal.

大田喜太郎　山口縣阿武郡吉部村
明治六年生、卅九年渡米、布市地方にて果樹園の契約請負或は經營奮鬪十餘年現に葡萄園を經營し益々農界に發展中、家族妻及四兒
Rt. A, Box 90A, Dinuba, Cal.

大田新吾　廣島縣佐伯郡砂谷村
明治十二年生、同卅五年渡米、勞働三年後農園を經營數年、現地に共同にて豆及野菜類三百英加耕作八年に及ぶ
P. O. Box 73, Vorden, Cal.

大田黑德藏　熊本縣菊池郡大津町
明治十五年生、卅八年渡米、主こしてポ市に居住マツキンレー・アパートメント並に氷菓店經營、妻ミキオ、長女ローズ(六)長男隆一
275 Burnside St., Portland, Oregon.

大高善次郎　栃木縣那須郡大田原町
明治廿三年生、日本醫學專門學校出身、大正九年渡米、桑港日本病院に勤務半年後當市に移り爾來醫術開業今日に至る
506 5th St., San Diego, Cal.

大竹一貫　山梨縣甲府市穴切町
明治十四年生、東京高工出身、大正六年渡米、桑港東洋貿易會社監査役及び佐市商會支配人たり、日米使用人十數名を有す、妻秋子
485 N. 4th St., San Jose, Cal.

大谷幾之助　和歌山縣日高郡稻原村
明治廿年生、同四十年渡米、加州フロリン村に在住し後ち櫻府郊外に轉じ爾來十二英加の苺園管理、家族妻夏枝子
Rt. 4, Box 314, Sacramento, Cal.

大谷甚太郎　廣島縣安佐郡西原村
明治九年生、同卅三年渡米、日露役の召集に應じ出征、凱旋後再渡米爾來現地に大谷商店を經營す、家族妻ウラの外四男一女あり
P. O. Box 82, Visalia, Cal.

大谷謙一　廣嶋縣豊田郡大川村
明治十一年生、卅八年渡米、桑港滯在五年後南下し現地方に野菜園を經營現に百五十英加の MoMo Farmer Co. を支配、妻及長男悟
Rt. Box 40, San Fernando, Cal.

大谷松吉　廣島縣佐伯郡小方村
明治五年四月十五日生、同卅九年八月桑港上陸、布哇にて七年間農業に從事し、後本土に轉航す、明治四十一年ペタルマにて果物園百英加經營後養老に轉じ、ハップス園三百英加の經營に從事し大正四年以來現住地に主こして馬鈴薯及豆類を二百英町歩耕作し自己所有の自動車にて運搬す、家族妻サナ、長男甚太郎（明治廿九年生）妻アサノ（孫悟）次男敏松（目下歸國兵役に服務中）三男傳一長女君代、四男實、五男ポール、三男以下米國々籍を有す
Rt. 3, Box 285, Sacramento, Cal.

大谷音楠　和歌山縣海草郡西和田村
明治十五年生、卅九年渡米、農園經營に努力し大正元年現地に土地廿五英加を購入し果樹を栽培す、家族妻こくの外に二女あり
Rt. Box 89, Loomis, Cal.

大谷正策

和歌山縣海草郡東山東村
Rt. 1, Box 140, Palms, Cal.

明治卅八年渡米、羅府に定住爾來農業に從事し現場所にて廿英加を借地しセロリ耕作今日に至る、家族は妻シカ子、長男正一あり

大谷留八

和歌山縣海草郡西和佐村
Rt., Box 29, Loomis, Cal.

明治十二年生、卅三年渡米、當地方の永住者にして農園を經營十餘年現に土地八十英加を所有し果樹園を栽培す、妻澤枝及二男二女あり

大谷虎一

廣島縣安藝郡海田市町
620 Saviers Road, Oxnard, Cal.

明治卅二年渡米、オクスナード市にて宅地家屋を所有し大谷旅館及雜貨店を經營同地の元老たり、家族妻シナ及三男二女あり

大谷豐槌

廣島縣吳市和庄町
Rt. 2, Box 232, Acampo, Cal.

明治十五年生、同卅三年渡米、現地に定住し現に百卅英加の果樹園を經營す、樓亞日會々計監査役たり、家族妻キリ、次女靜子

大谷友二郎

和歌山縣日高郡稻原村字山口
P. O. Box C, Florin, Cal.

明治十四年生、同卅六年渡米、翌年より不老林村に來りて土着し葡萄園二十英町を購入し所有經營する外に葡萄及び苺の仲買商として北加州各地に活動す不老林日本人會副會長たり、青年會、基督敎會等を援け公共事業に盡力す、妻カヅ子、長男友二(六)次男友治(三)長女スミ子(一)の家族あり

大藤淺吉

廣島縣佐伯郡五日市町
Rt. B, Box 37, Sanger, Cal.

明治十年生、卅八年布哇上陸、羅府地方在住四年後一時歸朝大正三年再渡米後當地方に定住果樹栽培に努力現に六十英加を耕作中

大藤勇

廣嶋縣安藝郡下瀨野村
P. O. Box 225, Walnut Grove, Cal.

明治廿二年生卅八年渡米以來父芳之助氏と共にサクラメント河下各地にて農園を經營する事數年、四十年父歸國後弟重人氏と共同にて農馬三十頭農具一切を所有して數百英加の農園を經營する事數年、五年前より現在の地二百五十英加を借地してアスパラガスを耕作今日に至る、前河下日本人會々長、現副會長、農事部委員長、廣島縣人會重役及中央農會委員たり、妻ミスエ、男英雄、純雄

大藤重人

廣島縣安藝郡下瀨野村
P. O. Box 225, Walnut Grove, Cal.

明治廿五年生同卅八年渡米農園經營數年後兄勇氏と共同現地にアスパラ園二百五十英加馬道具所有耕作五年、妻シヅ子、フミ子、猛

大友音吉

福井縣敦賀郡敦賀町
Rt. B, Box 340, Selma, Cal.

明治十九年生、卅六年渡米、華村在住一年後當地に來り果樹栽培に從事、大正八年四十英加の葡萄園を購入現に經營、家族妻及五女

大坪熊五郎

鹿兒島縣姶良郡西國府村
1816 73rd Ave., Oakland, Cal.

明治十四年生、卅九年渡米、幾多の事業に關係し現地に三英加の土地及三棟の温室花園を所有經營する事八ケ年、家族妻愛子及一男

大坪　新　高知縣安藝郡室戸村 P. O. Box 236, Venice, Cal.
明治十一年生、四十年渡米、櫻府に農園の經營或は就働十年にして南下し專心野菜園の經營に奮勵す、家族妻鹿意

大坪　庄太郎　福岡縣八女郡横山村 [Stockton, Cal. 25 Bouldin Isl., Care of C. M. B. Co.,
明治卅八年渡米、須市河下牛島農園に就働、大正五年シマ島八番に二百四十英加薯耕作以來諸島に農業、妻コト、長男明、次男正弘

大塚　梅石　福岡縣嘉穗郡上穗波村 Rt. 2, Box 244, San Leandro, Cal.
明治廿一年生、卅七年渡米、讃港地方にて農業後コルサにて米作に從事し現に岳父松太郎、弟富雄兩氏と協力三英加の苺を耕作す

大塚　次郎　熊本縣阿蘇郡錦野村 P. O. Box 267, Gardena, Cal.
明治六年十月十八日生、同卅二年布哇へ渡航、同卅八年米大陸に渡り、アイダホ州及加州羅府郊外に永く農園を經營し、大正十年二月現所に移住し野菜及苺園五十一英加を經營す、家族妻ツギ（四十六）長男弘（四）三男悅（三）の米國出生兒あり

大塚今朝之進　長野縣小縣郡和村 Rt. 2, Box 253D, Brawley, Cal.
明治十二年生、同卅七年渡米、紐育に居住、同四十二年帝國平原移住大正六年以來棉花及瓜園經營、現在同地產業組合理事長たり

大塚　幸七　廣島縣廣島市天滿町 124 N. Fair Oaks Ave., Pasadena, Cal.
明治十七年生、卅五年渡米、桑港に洋食店所有六年後南下し大正二年來當市に和洋食料雜貨店を經營す、妻くにゑ及一女富美子

大塚　萬太郎　福岡縣嘉穗郡大隈町 1517A Oak St., Alameda, Cal.
明治卅六年渡米、大正九年再渡米、アラメダ市定住廿一年、日會役員及郡人會々長、目下日會々計監査役、リツチモンドに土地所有

大塚　松太郎　福岡縣嘉穗郡上穗波村 649 Oakland Ave., Oakland, Cal.
明治卅七年渡米、爾來王府に定住庭園業に從事し先年コルサにて米作に關係せり同縣人中の元老にして嘉穗鄉友會及日會役員たり

大塚　太郎　高知縣高知市 3744 Lake Park Ave., Chicago, Ill.
明治元年生、同卅年タコマ上陸、現住地にて庭園技師として庭園請負業に從事す、家族妻よね

大塚　芳右門　福岡縣嘉穗郡宮野村 1350 Chapman St., Long Beach, Cal.
明治卅九年渡米、南加羅府長濱市附近に定住現に農園卅英加を經營す、家族妻つま子、長女利惠（五）春香（四）知香惠（二）米國市民

大月　計夫　岡山縣吉備郡日近村 P. O. Box 535, Wapato, Wash.
明治四十年沙港上陸、花園及農業に從事三年、野菜果實販賣業經營農產物仲買會社々長、ヤキマ平原農產物を取扱ふ、本部シヤトル

大月　增一　岡山縣 P. O. Box 144, Astoria, Oregon
央州アストリアに於けるパイオニアにして佐々木勝義、那須郁太郎、花岡三次郎、小山始次郎、上田五十一、若林辰三郎氏等と同居す

大月貞次郎 岡山縣都窪郡茶屋町 P. O. Box 112, Redondo Beach, Cal.
明治十八年生、四十年渡米、羅府在住六年にして現所に移り爾來數十英加の農園を經營す、家族妻トラ、長女高根及び長男司

大槻仙六 岡山縣吉備郡大和村 P. O. Box 33, Fulton, Cal.
明治十二年生、同卅九年渡米、爾來ソノマ郡に定住農業に從事し現在ハップス園廿二英加を耕作經營す、家族妻タケ

大内龜藏 福島縣伊達郡伊達崎村 Rt. 1, Box 809, San Gabriel, Cal.
明治十五年生、卅六年渡米、ユタ州ネバタ州を經て加州に入り農業に從事昨年來當地に苺及野菜園十一英加を經營す、家族妻すゑ

大内田喜三郎 福岡縣浮羽郡柴刈村 415 N St., Sacramento, Cal.
明治卅三年沙港上陸、卅五年より苺及葡萄園四十英加經營、現在櫻府日本銀行重役常務に執掌す、家族妻セキヨ、長男千代田、四女

大内田忠則 福岡縣浮羽郡柴刈村 314 E. School St., Visalia, Cal.
明治十九年生、同四十年渡米、主として梅市に居住、共同にてポートラ魚店を經營す、ツ郡日會々計、青年會顧問たり、家族妻綾子

大上保 廣嶋縣安佐郡伴村 Rt. 4, Box 370, Lodi, Cal.
明治十四年生、卅七年渡米、櫻府河下及びローダイに農園經營現に葡萄及牧草九十餘英町耕作、妻みつぎ、諒治(五) 保枝(二)三友(一)

大浦嘉衛門 和歌山縣伊都郡見好村 R.F.D. 1, Box 7M, Lemoore, Cal.
明治十五年生、卅八年桑港上陸、羅府柑橘會社にある事十年後當地に來り果樹園經營に努力、日下四十英加を耕作中、家族妻一男一女

大浦定衛 福嶋縣雙葉郡苅野村大字加倉 50½ N. 3rd St., Portland, Oregon
明治廿二年生、同四十年渡米、沙市に居住大北日報に勤務し大正九年ポ市に移住東京火災保險會社代理並各種營業賣買仲介に從事す

大浦虎吉 和歌山縣有田郡糸我村 Daily No. 3, Twitchell Isl., P. O., Antioch, Cal.
明治十一年生、卅四年桑港上陸、バカビル及びアラメダ郡にて農園就働二年餘、資を得てコントラカスト郡シヨセイ島にてビンズ及ポテト百廿五英町を耕作一年後同郡ラックレイに移りキユカンバー及びポテトを數十英町耕作す、同四十四年來千野辰治郎氏と共同農園經營十數年、大正八年同氏と共に現地に來住爾來協力七十五英町のセロリ園を耕作經營す

大浦米太郎 和歌山縣有田郡田栖川村 R.F.D. 3, Box 69, Inglewood, Cal.
明治十九年生、卅九年渡米、北加在住三年後南下して羅府地方に花園の經營に努力今日に至る、家族妻靜子及び一女雪子

大屋寅吉 福岡縣嘉穗郡上穗波村 Care Kaku Co., Lindsay, Cal.
明治二年生、同卅三年渡米、亞市にて活動後リンゼーに移り農園經營十四年現に野菜及苗木六十英町を經營す、家族妻ツグ

大山善五郎

明治廿年生四十年布哇渡航ホノル、にて採療治鍼灸開業、大正九年轉航、桑港に二年後現所に來住前業を開業す、妻千代及び二女

福島縣田村郡美山村
116 S. Hewett St., Los Angeles, Cal.

大澤金藏

大正元年紐育上陸テキサス及羅府等に洋食店經營現在漁業に從事しON丸(卅五馬力)漁船所有、妻ショウ、長男繁生(一)米國市民

靜岡縣庵原郡袖師村
P. O. Box 147, Wilmington, Cal.

大澤政市

明治六年生、同三十五年米國陸軍大佐チヨーヂ・エステス氏と共に桑港上陸、文通交誼繼續、現職理髮業、長男留吉目下飛行術研究中

和歌山縣東牟婁郡太地村
P. O. Box 34, E. San Pedro, Cal.

大澤林之助

明治三年十一月生、廿五年五月渡航、爾來ビクトリヤ港に定住し二十六年以來旅館業を經營今日に及ぶ、家族妻サト

和歌山縣日高郡三尾村
820 Fisguard St., Victoria, B. C.

黃幡一雄

明治廿年生、卅九年渡米、櫻府及布市に四年後羅府に來住大正八年一時歸國昨年より苺及野菜園五英加經營、妻政子(芭)邦行(一)

廣島縣安佐郡三川村
P. O. Box 435, El Monte, Cal.

尾鼻林之助

明治二十年生、四十年渡米、羅府にて苺三年、俄村にて大根四年、當地にて借地農業經營三年、何れも失敗、現に馬鈴薯を耕作す

和歌山縣西牟婁郡田並村
Rt. B, Box 244, Salinas, Cal.

尾畑留太郎

明治十九年生、三十七年渡米、亞郡に十數年間農園經營主としてトメト、胡瓜及大根等耕作、現在四十英加經營、妻はつ江、一男一女

和歌山縣東牟婁郡新宮町
P. O. Box 952, Mt. Eden, Cal.

尾田茂與四

明治十一年生、卅九年渡米、南加にて農業に奮闘し數年前より當地に苺及び野菜園卅英加を經營す、家族妻リセ及び三女

熊本縣天草郡宮地村
Rt. 1, Box 115E, Torrance, Cal.

尾田清次郎

明治十九年生卅九年羅府に入り農園經營大正元年歸國翌年再渡米現地に野菜園十一英加經營、學園學務委員、日會參事員、妻りよう

滋賀縣犬上郡福滿村字野瀨
Rt. 1, Box 40A, Puente, Cal.

尾田常太郎

明治八年生、卅九年渡米、モントレーにて漁業數年、後尾田漁業會社を起し造船並に鰯漁業に從事す、大正八年一時歸國、現在鮑仲買業に從事す、曾て漁業組合長及日本人會副會長に就任せり

和歌山縣東牟婁郡宇久井村
211 Ocean View Ave., Monterey, Cal.

尾田善一郎

明治廿六年生、大正四年渡米、モントレーに定住、現に太平洋共同魚市場支配人たり、數次日會役員に選ばれ目下會計に就任す、獨身

和歌山縣東牟婁郡宇久井村
310 Adams St., Monterey, Cal.

尾形忠二郎

明治十一年生、卅一年渡米、華州居住後須市河下移住諸島に農園經營、現在前記に農園百四十英加耕作す、妻德枝、一郎(二)道也(一)

福島縣信夫郡平田村
101½ Bacon Tract, Care C. M. B. Co., [Stockton, Cal.

尾形久助

明治十三年生、卅七年渡米、爰州ユタ州に大根耕作十年、四十三年帝國平原移住四十餘英加瓜園經營、妻ヱン、百合子(五)實(三)清(一)

宮城縣柴田郡金ヶ瀬村
Rt. 2, Box 13, Imperial, Cal.

尾形小二郎

明治廿九年生、實父段作氏の呼寄せにて大正六年渡米、爾來長濱に定住目下廿二英加を借地し野菜を耕作す、妻フサノ、長女照實(二)

福岡縣三潴郡安武村
Rt. 1, Box 230, Long Beach, Cal.

尾形作次

加州マンテンビユー市郊外に居住、農園經營現在養父彌七、母クラ同居家族妻カネ子、女千代乃、清子、男一男、芳夫、信雄

福島縣信夫郡水保村
P. O. Box 261, Mt. View, Cal.

尾形陽松

明治十年生、卅三年桑港上陸、加州及當地にて農業廿年現に百英加を經營す馬九頭自動車一臺所有、日會評議員數年、長男丹治(廿五)

宮城縣遠田郡涌谷村
R. F. D. 2, Rexburg, Idaho

屋地喜代太郎

明治廿六年渡米、加州各地に在住同四十二年當地に來り農園の契約監督等に從事數年前より現所に廿英加の葡萄園を經營中

廣嶋縣安佐郡祇園村
Rt. A, Box 115, Clovis, Cal.

尾本新太郎

明治九年生、同卅二年渡米、華村に六年後現地にて大根及藷の契約に從事し現に藷、豆七十二英加を現金借地耕作す、妻サキ外一男

滋賀縣犬上郡福滿村
P. O. Box 52, Blanco, Cal.

尾上善八

明治六年生、同廿四年渡米、當市に定住廿八年、專ら砂糖大根耕作に從事す、宅地家屋を所有、家族妻ワキ子の外三男三女あり

長崎縣北高來郡戸石村
231 Havest St., Salinas, Cal.

尾山平作

明治二年生、卅六年渡米、諸所遍歷後伴寶士に旅館經營六年、大正四年再渡航現所に定住、十英加野菜耕作、妻モジユ、長男博(十三)

熊本縣玉名郡有明村
Rt. 1, Box 254A, Gardena, Cal.

尾崎平吉

大正八年渡米、金澤醫專出身、大戰前獨逸に遊び戰時中南北アメリカ玖瑪を視察旅行す、又瑞西に遊べり、現住地にて醫術を開業す

大阪市東區空堀通三丁目 [Mexico
Avenida Morelos, No. 51, Oaxaca, Oax.,

尾崎喜代太郎

明治卅九年渡米、北格に來住三百餘英加の農園經營九年馬十五頭を有し專ら倭州ラ、ミーに二百五十英加所有、妻及一男三女あり

福岡縣築上郡推田村
Pierce, Colorado

尾崎幸太郎

明治廿八年生、四十四年桑港上陸、加州にて勉學四年農業數年、大正七年ユタに轉じ農業三十英加經營、家族妻いさ江(廿)一女

和歌山縣日高郡松原村
R. F. D. No. 2, Hooper, Utah

尾崎清次郎

明治卅九年渡米、當所に來り葡萄栽培に志し奮闘玆に十數年大正二年一時歸朝翌年再渡米現に八十英加を耕作、家族妻及三男一女

廣嶋縣安佐郡龜山村
P. O. Box 523, Fowler, Cal.

(尾)

尾崎潤治　福岡縣築上郡椎田町
明治十二年生、四十年渡米、南加ランカシュムに果樹園四十英加栽培數年後現地に浪花ホテルを經營今日に至る、妻ゆか及義雄、信子
239½ E. First St., Los Angeles, Cal.

尾崎善藏　岡山縣邑久郡太伯村
京都同志社神學部卒業、傳道及感化事業に從事し明治卅七年渡米、沙港に在住後加州に轉じ大正七年來王府日會幹事勤務、妻泰子
207 6th St., Oakland, Cal.

尾座本勇太郎　福岡縣築上郡
明治廿七年渡米、勤儉努力の結果大正八年ヘズルチンに土地百六十英加購入野菜耕作に從事す、家族妻ヨネ、女キミ、男繁藏、勇
Rt. 1, Box 98, Hezultine, Colo

小此木文九郎　福嶋縣
明治五年生、三十四年渡米、醫師、布市に居住小此木病院創立經營今日に至る、フレスノ日會長及在日參事員こし多年公共に盡瘁す
736 F St., Fresno, Cal.

小畑福松　熊本縣八代郡文政村
明治五年生、卅六年轉航、チスラ炭鑛に就働一年半、南下して農園經營十六年現在卅英加野菜園耕作、妻みか、一男節三東部勉學中
Rt. 1, Box 578, San Gabriel, Cal.

小畑儀一　和歌山縣海草郡松江村
明治廿三年生、卅七年渡米、卅八年共同にて現地十英加購入、花園業經營目下温室十數個を有す、妻梅野及智惠子、義男、讓次あり
Rt. 1, Box 367, Gardena, Cal.

小畑平次郎　和歌山縣海草郡野崎村福島
明治二年生、卅三年渡米、卅九年一時歸朝四十一年再渡米、布市地方に居を定め農園に就働或は經營に從事し現に四十英加を耕作す
P. O. Box 735, Fresno, Cal.

小畑吉之助　和歌山縣海草郡松江村
明治十五年生、卅九年渡米、桑港にて英語研究一年後現地果樹園に入り農業十數年現に百英加借地耕作す、家族妻の外二女
Rt. 1, Box 78, Winters, Cal.

小畑熊太郎　福岡縣築上郡下城井村
明治四十年桑港上陸、勞働二年の後須市附近にて獨立農業經營、大正元年現地に來り果實及野菜四十英加耕作十年、妻ヨシ子及五女
P. O. Box 354, Lankershim, Cal.

小畑宗次郎　福岡縣大牟田市
明治十三年生、四十年渡米、布市居住四年、大正元年帝國平原ブローレー市郊外移住瓜農園經營現在に至る、妻セキヨ、長男一（五）隆（三）
Rt. 1, Box 18, Brawley, Cal.

小畑瀧藏　廣嶋市西九軒町九十二番
明治十九年生、卅五年渡米、サンタクルーズの林檎園に人夫供給十三ケ年後現住所附近に種子物耕作をなし目下三英加借地し苺園を經營、妻ワイ、トシ子（七）芳枝（六）巍（五）美枝子（三）喜代子（二）
P. O. Box 233, San Juan, Cal.

小畑留吉　和歌山縣海草郡福嶋村
明治九年生、廿九年渡航、桑港及櫻府其他各地に於て農業に從事、大正二年當地に來り現に果樹栽培に努力中、家族妻及び一男
Rt. 1, Box 385, Hanford, Cal.

小畑寅一 廣島縣廣島市白島町九十七番
明治十七年生、卅六年渡米、桑港に學僕三年後サンオン及び現住所
に定住目下五英加の苺と蕃類耕作、日會副會長、妻四日生、一郎
(七)二郎(六)三郎(五)文子(三)四郎(二)の子女あり
P. O. Box 265, Hollister, Cal.

小畠都四郎 廣島縣雙三郡田幸村
明治十八年生、同卅八年渡米、桑港及讃港等に居住、大正十年帝
國平原キーストンに移住、瓜園五十英加を經營す
Rt. 1, Box 42, Imperial, Cal.

小田春子 愛媛縣西宇和郡神松名村
大正二年渡米、松山市裁縫學校卒業、渡米以來婦人服裁縫業に從事
し常に十餘名の子女の師こして裁縫術を教授、夫勝兵衛、長女鶴子
1776 Post St., San Francisco, Cal.

小田八平 廣嶋縣佐伯郡大竹町
明治十三年生、卅九年渡米、王府にて藥種店に就働四十四年以來麥
嶺にて鷄卵仲買商經營傍ら公共事業に盡瘁、家族妻やに二男一女
1640 Delaware St., Berkeley, Cal.

小田寶之助 廣島縣高田郡坂村 [Oregon
明治卅九年渡米、沙港に四年滯在後央州ポ市にてホテル、チーフク
ツク七年爾來ゼダス●ホテルにてクック長勤續、前央州日會代議員
Care of The Dalles Hotel, The Dalles,

小田一松 廣島縣佐伯郡原村
明治卅八年十月桑港上陸、桑港にて飯屋經營後當市に移り湯屋開
始、家族妻イサゴ、長女アリエ、長男博美、次女文子、次男信之
1311 Fourth St., Sacramento, Cal.

(小)

小田勝兵衛 愛媛縣西宇和郡神松名村
明治四十二年渡米、大正元年歸國妻春子と共に翌年再渡米し爾來
桑港に居住運送業に從事す、家族妻春子の外一女鶴子(二)
1776 Post St., San Francisco, Cal.

小田數馬 廣島縣安佐郡日浦村
明治廿六年生、四十三年渡米、華州にて牧畜業及農業六年、歸朝
翌年華州に戻り後ち現所に定住葡萄園經營目下八十英加を耕作す
Rt. 2, Box 212, Dinuba, Cal.

小田喜二郎 山口縣熊毛郡田布施村
明治九年生、卅五年桑港上陸、廿九年布哇に渡航し、卅五年加州
に入り直に當地に居を定め果樹栽培に志し先づ研究的勞働に從事
する事數年、明治四十一年より果樹園の經營に努力大正八年四十
英加の葡萄園を購入し現に養子啓三氏と協力して二百四十英加の
借地こ共に大農園の經營者こして知られ日本人會の地方常議員た
り、家族娘夫婦及び二孫
Rt. A, Box 221, Parlier, Cal.

小田萬次 熊本縣玉名郡小天村
明治十一年生、同卅四年渡米、農園勞働二年後各地に農園を經營
する事十數年、現地にて百卅英加果實及び豆を歩合耕作五年
Rt., Box 89, Walnut Grove, Cal.

小田贊次 愛知縣寶飯郡三谷町
大正八年八月再渡米、歸朝二ヶ年間東京及京都に於て特科を研究
し再渡米の翌九年十月加州醫術試驗に及第して開業す
40 Sausal St., Salinas, Cal.

小田是司

廣嶋縣佐伯郡原村
550 Windsor Blvd., Los Angeles, Cal.

明治十九年生、同卅五年滿十六歳にして農業研究の目的を以て渡米滯在する事十ケ月にして父の訃音に接し自活の爲め羅府市内白人家庭に就働す、明治四十四年兄弟小田記一及び小田一松共同合資にて朝鮮慶尚南道疏營郡内に百餘町歩の山野の拂下を受け殖林事業を開始し創業八年にして全面積に松、杉、槇等の植付を完了す、多年小田記一の一子小田秀に學資を贈りて農學を修めしめ大正九年より朝鮮金海縣廳に產業技師として奉職するに到る、尚氏は近き將來に於て歸朝の上朝鮮に移り大に活動する計劃あり

小田三郎右衛門

廣嶋縣佐伯郡大竹町
Rt. 1, Box 80, Brawley, Cal.

明治廿三年生、卅九年渡米、羅府に洋食店經營後大正四年南加帝國平原に移住瓜園八十五英加經營現在に至る、家族妻キクヨ

小田清五郎

廣島縣山縣郡安野村
312 M St., Sacramento, Cal.

明治十五年二月生、同卅七年渡米、櫻府附近にて農園を經營せし事あり、目下はプラサ郡に於て果樹園耕作に從事す

小田德三

廣嶋縣山縣郡安野村
186 Main St., Watsonville, Cal.

明治十七年生、卅五年渡米、サンノゼに在留三年後現所に定住理髮所及浴場を經營今日に及ぶ、妻トク、長女ヤス子(三)あり

小田末吉

熊本縣上益城郡秋津村秋田
P. O. Box 321, Lompoc, Cal.

明治四年生、卅六年渡米、愛州に三年傳馬に六年理髮所經營、大正五年再渡航現所に定住同業に從事、長女サチ(廿二)中村正義に嫁す

小田部繁吉

福岡縣糸島郡怡土村
311 2nd St., Marysville, Cal.

明治六年生、廿九年布哇渡航、卅九年轉航、ポ市に旅館を營む、大正七年北加砂糖大根園に就働、現地に旅館經營、家族在故郷

小田切柳次郎

長野縣上伊那郡高遠町
34 N. 3rd St., Portland, Oregon

明治卅六年渡米、大正四年來伊商店に勤務す

小玉音松

和歌山縣東牟婁郡宇久井村
Rt. 3, Box 107C, Watsonville, Cal.

明治三年生、四十年渡米、現地に定住十ケ年ビーチ道路地域に農園經營現在に及ぶ、妻リエ、威(廿一)美範(十八)卓二(十五)木枝(七)

小川榮一

長野縣諏訪郡富士見村
1739 Buchanan St., San Francisco, Cal.

明治廿年生、同四十年渡米、桑港ピーエス齒科學校に學び千九百十五年卒業、爾來桑港にて齒科醫開業

小川明次

廣島縣殿原町北地川
P. O. Box 872, Arlington, Cal.

明治十六年生、日露戰役從軍、四十年渡米、農業に從事、同五年歸國大正二年再渡米、養鷄業經營、現河畔日會常議員、妻京及二女あり

小川伊之助

和歌山縣日高郡切目村
Rt. 1, Box 159, Long Beach, Cal.

明治廿二年生、卅九年渡米、沙港附近鐵道勞働後南加に大根二百英加耕作、大正七年來現地に苺野菜五英加耕作、妻ツネノ三女在日本

小川吉五郎 宮城縣柴田郡村田町
P. O. Box 399, Santa Paula, Cal.
明治三十九年九月渡米、爾來サンタポーラ果實會社日本人部主任として活動し日々數十人の日本人を供給す、妻サト子、長女俊子

小川菊枝 福岡縣三井郡金嶋村
322 1st St., Marysville, Cal.
明治十六年生、四十年渡米、加州櫻府にて飲食店經營、大正十年七月現住所に來り料理店秋月を開業今日に至る

小川金治 秋田縣秋田市川端町一丁目
313 Lighthouse Ave., Monterey, Cal.
明治八年生、三十三年渡米、灣東バークレー市に居住後モントレーに來住し現在ガーデナ兼日本人會幹事たり、家族妻及三男三女

小川勘十郎 愛知縣名古屋市下前津町
Rt., Box 60, Walnut Grove, Cal.
明治廿一年生、卅九年渡米、勤勞一年後農園經營、現地にて百五十英加アスパラガス園耕作十年、妻クワ、河下日會役員數年

小川賢吉 廣島縣安佐郡長束村
Rt. A, Box 151, Sanger, Cal.
明治十三年生卅三年渡米、直に當地方に來り野菜園經營三年、數年農業、布市製酒會社就働後果樹栽培に志し現に百十英加を經營中

小川清明 高知縣高知市本町
1664 W. 36th St., Los Angeles, Cal.
明治四十三年渡米、マニュアル高等學校卒業後南加大學法科に學ぶ、南加小兒園創立に盡力す、大正八年以降羅府日本人會書記たり

小川清澄 高知縣高知市本町
6019 Walnut Hill, Los Angeles, Cal.
明治卅九年渡米、大正六年南加大學卒業、同九年オベリン神學校を卒業、爾來羅府合同教會牧師として傳道に從事す

小川幸内 廣嶋縣安佐郡山本村
Rt. 2, Box 152, Kerman, Cal.
明治廿年生卅七年渡米、養豚業五年桃園二百九英加經營九年、大正六年片岡氏共同現住地に七十英加葡萄園購入、妻ひさよ、一男一女

小川熊二 愛知縣名古屋市桑名町
1617 Geary St., San Francisco, Cal.
明治六年生、廿四年渡米、南加大學及イリノイ大學に學び大正七年藥劑師免狀下附、同十年來北米藥舖經營、妻ミチ、男利己及女ウタ

小川增一郎 福岡縣糸島郡可也村
Rt., Box 540, El Monte, Cal.
明治廿四年生、卅四年渡米、王府に七年後羅府に來り自動車修繕に從事昨年來當地に卅五英加の野菜園を經營、妻たけ及義父親子

小川松太郎 山梨縣東山梨郡春日居村
P. O. Box 95, Baldwin Park, Cal.
明治卅七年渡米、直に南加ウインデル地方に來り自動車修繕に定住、一時山中部地方に居住、大正四年現住地に戻り農園五英町を經營す

小川作松 熊本縣宇土郡松合町
Rt., Box 24A, Perkins, Cal.
明治四年生、三十二年加奈陀渡航、ユタ、アイダホ州に數年、デビスに養鷄業十餘年後現住地に移り谷氏と共同果物葡萄園百英加耕作

小川佐々吉　北海道釧路國釧路港眞砂町 66 Avalon St., Santa Cruz, Cal.
明治七年生、卅一年渡米、華村に苺耕作三年、四十年現所に移り洗濯業に從事、前日會長、妻千代、長女智惠子(十七) 芳雄(十三) 脩(十一)

小川三四郎　岡山縣吉備郡高松町 Rt. B, Box 162A, Sanger, Cal.
明治十七年生、卅三年渡米、オレゴン在住四年十三州に轉住後當地に來り農業に志し大正二年會社組織として卅英加を購入し經營中

小川清次郎　東京市神田區富山町二十三番地 650 Ellis St., San Francisco, Cal.
明治四十一年渡米、義兄と齋藤精米店を經營し一九一九年日米新聞羅府支社に入り後本社に轉じ爾來營業部に勤務す、妻里子

小川正作　千葉縣山武郡增穗村 Rt. A, Box 114A, Sanger, Cal.
明治十八年生、四十年渡米、翌年當地に來り大正五年石井樂三氏とホーム農園を起し永久的事業とし柑橘を栽培現に四十英加經營中

小川重雄　長野縣埴科郡屋代町 1401 Scott St., San Francisco, Cal.
明治三十三年生、大正五年渡米、爾來桑港に居住實父秀三郎氏の後を繼ぎ旭洗濯所を共同經營す

小川新一　德島縣麻植郡川田村 Pacific Block, Seattle, Wash.
明治九年生、インデゴ輸入商、卅一年渡米沙港定住小川雜貨商會經營現在ドライグーズ輸入商ウエスタン●トレーデング商會支配人

小川倭一　島根縣那賀郡跡市村 Rt. C, Box 468, Fresno, Cal.
明治廿年生卅九年桑港に上陸、中加に定住葡萄園經營十餘年、四十三年廿英加購入他に百廿英加と共に葡萄園經營、妻よし、長女愛子

小川和平治　和歌山縣東牟婁郡宇久井村 P. O. Box 46, E. San Pedro, Cal.
明治十八年生、四十年桑港上陸、モントレーにて漁業四ヶ年、羅府にて農業一ヶ年、大正元年散港に轉住漁業に從事し現在に至る

小川米吉　廣島縣安佐郡長束村 [Stockton, Cal. 7 Mandeville Isl., Care C. M. B. Co.,
明治卅六年渡米、加州コンコードにて果樹栽培五年、マウントエデンにて野菜園經營六年、後須市河下に來住現に農園を經營す

小川與一　福岡縣八女郡豐岡村 2379 Shattuck Ave., Berkeley, Cal.
明治六年生、卅七年桑港上港、亞市及桑港に於て床屋及湯屋を經營し麥嶺に轉住後理髮店を經營す、妻はや及一男一女あり

小川好雄　福岡縣八女郡北川內村 401 F. M. Bldg., Stockton, Cal.
明治廿八年生、大正三年渡米、麥嶺にて通學約一年、須市河下牛島農園に在る事數年、大正七年來須市井上農園事務所に勤務

小川由太郎　埼玉縣北足立郡上尾町 Rt. A, Box 68, Dinuba, Cal.
明治八年生、卅一年渡米各地に研究的勞働及經營に從事卅九年現住地に居を定め葡萄園百英町購入所有六十英町の借地と共に耕作

小笠原國吉

島根縣邑智郡日和村
746 Spring St., San Jose, Cal.

明治十三年生、同四十年渡米、加州佐市に定住同縣同郡同村高畑文人氏妻たかの子と共同十英加苺園經營繼續中、家族妻ヨシ子

小笠原豐光

高知縣長岡郡本山町 [Stockton, Cal.
1 Bacon Tract, Care C. M. B. Co.,

明治廿二年生、卅九年渡米、桑港に學僕、須市河下に農園經營、王府に花園業後再渡米河下に大農を營む、妻育世、幸世、禮子、敬一

小形彦藏

山口縣大嶋郡屋代村
P. O. Box 414, Bakersfield, Cal.

明治八年生、廿九年布哇渡航、卅二年米本土轉航、就勤數年後四十年旅館雜貨店經營、大正九年より現地に移り自動車業に從事中

小形安藏

山口縣大嶋郡屋代村
1408A Geary St., San Francisco, Cal.

明治十四年生、同卅年渡米、ビジネス●カレーヂ出身、コルク業ロバート●ジエー●アーサー商會に勤務十四年現在會計たり

小城善太郎

廣島縣佐伯郡玖波村
Rt. 1, Box 463E, Gardena, Cal.

明治十三年生、卅九年渡米、直に南加州に入り現所に定住其間スメルザにセロリ耕作二ケ年、大正二年一旦歸朝妻タミヨ同伴再渡航し依然農業を繼續今日に及ぶ、目下二十英加を借地し苺及野菜を耕作す、傍ら農産物の運搬及び販賣に從事す、呼寄長男門治(十八)家業を補佐す

小倉藤松

和歌山縣西牟婁郡江住村
P. O. Box 33, E. San Pedro, Cal.

明治十一年生卅九年桑港上陸、ガタループに九年砂糖大根經營、大正四年より漁業、漁船『クレセント』號所有、妻トメ、喜四郎、小夜子

小倉清吉

岡山縣吉備郡總社町
Rt. 3, Box 875, Los Angeles, Cal.

明治廿六年生、四十一年渡米、羅府居住ツラッカー使用、青物店、庭園業等に從ひ現在農園廿三英加經營、妻サト、相出(五) 文枝(三)

小口清一

長野縣諏訪郡平野村
129 Fourth St., Los Angeles, Cal.

明治廿一年生、四十年渡米、沙港上陸、南加羅府に來住、自動車學校卒業教鞭を把り Yow 氏の後を受け同校を經營する三年、百數十名の邦人卒業生を出すに至る、後市内に自動車修繕業を開始大正七年歸朝妻同伴再渡米、ハリウードにデーウオーク業經營一年大正十一年ホテル●エヂソン買收室數百餘あり、家族妻こみ子、長女みつ子(一)

小栗幹三

愛知縣知多郡半田町
214 High St., Brooklyn, N. Y.

明治廿三年生同志社卒業、四十年渡米、紐育市立大學及フラワー大學醫科出身、三年コンバランド病院に勤務後醫術開業、妻アガスタ

小栗乘吉

愛知縣知多郡半田町
171 W. 94th St., New York, N. Y.

醫師、明治五年二月十九日生廿七年京都同志社卒業渡米、森村組會計部に入り後フオダム醫科大學卒業、現在小栗醫院を開業、妻エマ

小原敬介 岩手縣稗貫郡花卷川口町
明治三十七年渡米、パロアルト高等學校を經て加州大學農科入學後ミネソタ州農科大學に轉校大正六年卒業、南加中央日會農業技師として勤務、同九年より日米新聞社に入り農業欄を擔當す、渡米前岩手縣立農學校卒業、家族妻光子、長男敬
4501 Clement St., Oakland, Cal.

小原柳藏 岡山縣岡山市魔屋町
明治卅二年渡米、市内勞働一ケ年後日本美術雜貨店經營今日に至る、曾て屢々日本人會々計及び國語學校會計たりき
411 Washington St., Portland, Oregon

小原順助 山口縣大島郡沖浦村
明治廿二年生、沙港上陸、ノース・ウエルタン鐵工場に勤務し大正五年加州東散港に獨立鐵工場創立經營、妻、長女絞子、次女須美子
Terminal, San Pedro, Cal.

小野長三 東京市牛込區神樂町
明治二十六年生、大正八年渡米、同六年東京帝大法科大學卒業、同年橫濱正金銀行に入行、現在桑港支店勤務
2020 California St., San Francisco, Cal.

小野郁世 長野縣東筑摩郡筑摩地村
明治十六年生、大正五年上陸、女醫、直ちに加州櫻府市に來り三ケ年間滯在醫術研究大正八年不老林に醫術を開業し今日に至る
P. O. Box 16, Florin, Cal.

小野金介 岡山縣吉備郡總社町
明治九年生、卅三年渡米、約十ケ年請負事業に從事、現在林檎園經營、妻小登羅、長男正美(九) 次男金美(四) あり
Rt. 3, Box 268, Sebastopol, Cal.

小野幸太郎 岡山縣淺口郡玉島町
明治十四年生四十年渡米加州にて農業二年四十二年當地方に移轉し農業に從事、大正元年よりレイトン製糖會社農園部監督勤務中
P. O. Box 284, Layton, Utah

小野六松 和歌山縣東牟婁郡古座町
明治五年生、加奈陀に渡り、後加州に轉住、桑港にて洋食店を經營すること數年、同四十一年現住地に來り、大規模の鰯漁業を開始し傍ら漁具及雜貨店を經營す、家族妻こみあり
309 Washington St., Monterey, Cal.

小野誠一 岡山縣都窪郡加茂村
明治十八年生、卅九年渡米、沙港にて農業後加州ウイロスに至り大正六年來米作に從事す、現ユバ米作會社支配人たり、日本人會役員
Rt., Box 1, Yuba City, Cal.

小野昇六 山梨縣北巨摩郡旭村
明治十五年五月十五日生、同卅七年六月渡米、書籍雜貨商、若年にして鄉里を出で獨立獨歩東京に書籍店五車堂を開く、渡米に當り一時店を引拂ふ、同卅九年九月桑港市に五車堂を開き書籍業を營む、事業を擴張するに伴ひ東京駿河臺下一八に支店を設く、日米兩國間の書籍雜貨を取扱ひ今日に至る
1698 Post St., San Francisco, Cal.

小野正一 愛知縣名古屋市東區主稅町
明治十六年五月生、名古屋商業學校卒業、千九百四年渡米、現に太洋貿易會社紐育支配人たり、家族妻眞子及小供二人
101 5th Ave., New York, N. Y.

小野助四郎

鹿兒島縣姶良郡加治木村
Rt. 1, Box 19, Gardena, Cal.

明治七年十一月九日生、同卅年十月渡米、學僕として通學三年後加奈陀に於て八ヶ年保險代理人たり、大正四年羅府に移り現所に定住、引續き同業に從事す、モネタ日本人會々長たり、家族母キヨ(六十六)妻タカ(四十二)長男常親(廿)次男麥嶺(十八)長女披露(十六)次女美代(十四)三女加奈(十一)三男丈治(九)四男富(七)四女サカエ(五)五男九次(三)六男ガーデナ(一)

小野勵

熊本縣菊池郡西合志村
Rt. 2, Box 234A, Gardena, Cal.

明治卅年生、大正四年呼寄渡米、南加州ガーデナーに來住嚴父を助けて農園を經營今日に至る、妻トク、長男仁及び長女一子あり

小野藤一郎

岡山縣吉備郡生石村
Rt. A, Box 144, Salinas, Cal.

明治廿三年生、卅九年渡米、初め鐵道に働きフートリバーにて果物栽培、大正七年加州に入り現地に苺四英町半耕作、妻清乃の外二男

小野卯二郎

神奈川縣足柄上郡吉田島村
P. O. Box 625, Bishop, Cal.

明治五年生、三十七年五月渡米、果樹農園經營を以て終始す二弟は會社員にして紐育にあり長男金太郎は膝下にあり

小野田彦太郎

廣嶋縣廣島市觀音町
545 Grant Ave., San Francisco, Cal.

明治十一年生、同卅三年五月渡米、大正四年より現住地にて室數八十二のホテルを經營、家族妻光子の外二人の女兒

(小)

小野田純太郎

岡山縣御津郡野谷村
Rt. 1, Box 208A, Brawley, Cal.

明治卅三年十七歲にして渡米、家內勞働三年後、卅八年格州に轉じ傳馬市にて勞働七年、大正四年歸國妻帶現に帝國平原に農業經營

小野田惣七

靜岡縣濱名郡吉津村字古見
P. O. Box 96, Penngrove, Cal.

明治十年生、四十年沙港上陸、中加に就働五年、ペングローヴに定住十年養鷄業に從事平均五千羽を飼養す、妻於谷、初代(四)宗明(二)

小山秀次

熊本縣玉名郡玉名村
468 Broadway, El Centro, Cal.

明治廿六年生、大正二年布哇渡航、同地帝國領事館書記として勤務四年、同七年米國陸軍に入隊翌年除隊、同年米國市民權獲得、同八年大陸に轉航同九年南加帝國平原エルセントロ市に移住現在農園五百餘英加の耕作經營に努力す

小山喜藏

鹿兒嶋縣日置郡伊作村
Rt. 2, Box 31B, Compton, Cal.

明治三十七年二月渡米、サンノゼ市にて八ケ年農業經營、大正六年よりカンプトンにて糀及味噌製造業に從事し販路他州に及ぶ

小山政次郎

熊本縣鹿本郡田底村
Rt. 1, Box 74, Gardena, Cal.

明治十二年生、卅八年渡米、羅府に煙草商、七年前農業を開始し現に二十五英加野菜園經營、妻マジュ、滿(十二)認(九)弘美(八)春子(二)

笹廣太郎

長崎縣長崎市小嶋町五十四
1519 Rhode Isl. Ave., Washington, D. C.

慶應三年生、千八百九十二年渡米、爾來華府に定住旅館を經營し常に公共事業に盡瘁す、家族妻はま子

小澤　久

明治二十三年二月生、千九百十六年三月渡米、爾來商業に從事し目下桑港北米貿易株式會社々員として勤務す

福井縣敦賀郡敦賀町天滿百八十九
614 Pine St., San Francisco, Cal.

小澤七郎左衛門

南加東讃港に定住漁業に從事し五十馬力漁船リ、號所有、實弟吉太郎（原籍横濱市富士見町）同居、妻サト、男重雄（四）女ユキエ（二）

靜岡縣安倍郡大里村字敷地
P. O. Box 163, E. San Pedro, Cal.

小澤　周

青山學院卒業、明治四十年渡米、桑港米國殖産會社員、サリナス日會幹事、プロレー帝國平原農業組合支配人を經、布市日會幹事就任

長野縣上伊那郡箕輪村
949 F St., Fresno, Cal.

小關泰司

明治卅三年桑港上陸滯在四年後羅府に來住ハリウッドに六年花園經營、現所に移り花園十英加栽培、妻つや子、正司、稔、憲次、たか子

千葉縣長生郡東波村
Rt. 6, Box 987H, Los Angeles, Cal.

小島乾藏

明治十九年生、四十一年渡米、現地に定住農業目下百十英加の大根、蕃、葱の歩合耕作、妻數惠、初惠（五）利雄（三）綾子の一男二女あり

高知縣土佐郡鴨田村
P. O. Box 28, Guadalupe, Cal.

越智米太郎

明治廿五年生、大正七年渡米、直に現住地に來り亡父の計畫せる胡椒業に從事、亡父龜三郎氏は同地の一先覺者にして大正七年長逝

愛媛縣越智郡富田村
Rt. 1, Box 139, Garden Grove, Cal.

越智久太郎

明治四十年父の呼寄にて渡米、父越智清作、明治三十六年渡米前エルクグローブ村に土着し苺及葡萄の栽培に從事し、不老林日本人會幹事、櫻府平原苺組合會長たり、長男久太郎、妻ちかよ、トシ子（二）次男鹿之（廿一）あり、現に苺五英加（前年まで十英加）葡萄四十英加を經營す

愛媛縣越智郡鈍川村
Rt. 1, Box 67, Elk Grove, Cal.

落合源三郎

明治十八年生、同卅七年渡米、旅館業、在須十六年、始め農業に從事し現業に移りて二年、妻いよ、長男常太郎、藝術會々員

京都市御池通り寺町
121 S. Commerce St., Stockton, Cal.

落合喜一

廣島縣立工業學校出身、明治卅七年渡米、現住地に定住獨立事業に從事すること十七年に及ぶ、土地家屋所有、妻ノブ及三女一男あり

廣島縣安佐郡三篠町
201 E. 14th St., Riverside, Cal.

落合政雄

長崎醫學專門學校卒業、同病院勤務、大正六年渡米、加州佐市居住同市日本人病院在勤中、家族妻良子、長女春子米國出生

愛媛縣伊豫郡中山村
565 N. 5th St., San Jose, Cal.

落合玉一

明治廿八年桑港上陸、大正元年フロリンに來り卅英加苺及葡萄を借地栽培し後現業に轉ず、家族妻フサ、長男重治、長女悅子

廣嶋縣安佐郡三篠町
R. F. D. 1, Box 171, Florin, Cal.

落合寅十

靜岡縣小笠郡河城村
Rt. 1, Box 67, Sacramento, Cal.

明治卅八年渡米、櫻府郊外に定住野菜園經營、櫻府日會理事、會計監査後、農事組合長、河畔學園後援會副會長、共同者佐藤孫右衛門

落合善三郎

廣島縣安佐郡三篠町
232 Couch St., Portland, Oregon

明治廿七年生、四十二年渡米、鐵道、ソーミル等に勞働し現地にて洗濯業兼風呂屋を經營す、家族妻タミヨ(十九)信子(一)

落久保末吉

廣嶋縣佐伯郡廿日市町
2415 San Pablo Ave., Oakland, Cal.

明治三十一年渡米、米國にて佛教會創立者の元祖にして平生文を好む、現に王府にて雜貨食料店を經營す、妻たい及一男二女あり

織田朝人

廣嶋縣賀茂郡廣村
553 Washington St., Portland, Oregon

明治十五年生、卅七年渡米、桑港にて飯塚氏と共同洋服洗濯所を營み、四十一年ポ市に移住洋服洗染工場を經營し現在に至る、妻靜枝

織田次一郎

島根縣那賀郡都治村
Rt. A, Box 352, Reedley, Cal.

明治十四年生卅七年渡米、各地農園の經營法研究十三年、大正五年百十英町歩を所有する土地會社を設立其社長たり、家族妻及三兒

織田三郎

廣嶋縣高田郡生桑村
Rt. A, Box 76, Hanford, Cal.

明治十一年生、大正二年十月渡米、桑港及羅府等各地在住後大正三年現所に居を定め農業界に奮闘目下二百卅英加の葡萄園を經營中

織田省三

廣島縣賀茂郡廣村
Rt. 1, Box 69, Redondo Beach, Cal.

明治十七年生、四十二年渡米、ガーデナーに苺栽培後花園業を經營して今日に及ぶ、現に四英町の雜花を栽培す、妻チトセ

應瀉孫太郎

山口縣熊毛郡平生町
Rt. Box 124, Clarksburg, Cal.

明治七年生、廿九年布哇渡航、同卅八年大陸に轉航、桑港に家内勞働、大正二年現所に移り野菜及種物園廿英加經營、家族妻ルイ(廿五)

應治嘉一

廣島縣豊田郡田野浦村
8 King Isl., Care C. M. B. Co., Stockton, Cal.

明治卅九年渡米、須市河下諸嶋に農園經營大正十年來現地に薯及葱を耕作す、妻サダノ、初枝(十)須美江(五)　南美江(四)　巖(八)　師(八)

應治亮藏

廣島縣御調郡岩子島村
P. O. Box 614, Sacramento, Cal.

明治十八年生、同卅三年沙市上陸、同卅四年加州移住櫻府郊外リバサイドにて野菜園開拓蓋し同村に於ける邦人野菜業の祖たり、現在リバサイド及ヨロー地方に野菜園五百英加を管督經營し傍らサクラメント農産株式會社副社長、加州養蠶會社副社長として奮闘敏腕を揮ひつゝあり、尚廣島縣人會役員たり、家族妻つぎの子、長女一枝、長男正信、次男亮男、三男ヘンリー光男米國出生

緒方房次郎

福岡縣三井郡宮ノ陣村
228 S. El Dorado St., Stockton, Cal.

明治卅九年渡米、王府附近及須市河下諸島にて農業し本年エルムウードにてセロリ三百英町耕作、妻ヒサノ、長男熊藏、長女アキ子

(落、織、應、緒)

緒方福松　廣島縣蘆品郡府中町 101 E. Market St., Stockton, Cal.
明治卅九年渡米、須市日本藥舖主、大正三年白人藥劑師を雇用藥舖開業、邦人公認藥店の最初也、後時計金屬部增設、妻こつ、二男一女

緒方半市　福岡縣京都郡伊良原村 Rt. 1, Box 192, Walnut Creek, Cal.
明治廿年生、四十年渡米、須市地方に數年農園經營後現所に移住し大正六年須市河下に移住九年現住地に小谷氏共同千四百英町の農園を經營す、家族妻常子及三女一男あり

緒方寛二　福岡縣久留米市梅滿町 Rt. 6, Box 84, Los Angeles, Cal.
明治十四年生、卅六年渡米、桑港、サンノゼ、櫻府、フレスノ等に轉住する事七年後南下し現所に葡萄園を經營す、家族妻かた及三女

緒方龜藏　熊本縣下益城郡杉上村 412½ W. 10th St., Sterling, Ill.
明治卅二年沙港上陸、勉學二年西部諸州に農業し病氣の爲め失敗す、大正三年迎妻、二男を擧ぐ、現に基督教青年會にて洋食店經營

緒方一雄　熊本縣上益城郡大島村 Rt. A, Box 203, Fowler, Cal.
明治三年生、廿五年渡米、ボ港在住八年後布市地方農園就動或は經營に奮闘昨年葡萄園四十英加を會社組織こして購入現に經營中

緒方松平　熊本縣上益城郡甲佐町 Rt. 1, Box 79, Durango, Colo.
明治卅七年渡米、爾來デンバー・リオグランド鐵道に就働、卅八年試驗に合格、セクション・ホーマン勤續、妻いの、女信子男克巳及寶

緒方萬次郎　福岡縣三井郡山本村 17 McDonald Isl., Stockton, Cal.
大正五年三月渡米、加州須市河下に來住現住地に現金借地二百六十五英町玉葱耕作今日に至る

緒方末彥　熊本縣下益城郡豐川村 27 Ridge Tract, R. R. 7, Stockton, Cal.
明治廿三年生、卅九年渡米、十ヶ年羅府に居住し大正六年須市河下に移住九年現住地に小谷氏共同千四百英町の農園經營今日に至る

緒方常雄　熊本縣上益城郡瀧尾村 178 6th St., Oakland, Cal.
明治十四年生、卅年渡米、各地に奮闘し、王府にて灣東商會に久しくブックキーパーを勤め目下その株主たり、家族妻イノ

正親町慧　廣嶋縣豊田郡戸野村 Rt. 3, Box 381, Long Beach, Cal.
明治十九年生四十一年渡米、南加に野菜耕作七年、現所に養豚業經營六年、妻シゲ、長女瑞圓(十一)次女頓宮(九)長男誠(六)次男瑩麿(二)

翁久允　富山縣中新川郡六郎谷村 710 Madison St., Oakland, Cal.
明治廿一年生、四十年渡米、在米前半期は學業に從事し後半期は新聞記者たり、現在日米新聞社に勤務、家族妻淸、長男宣

扇虎次郎　宮城縣遠田郡涌谷村 2116 66th Ave., Elmhurst, Cal.
明治十一年生、卅八年渡米、工業に從事し後ち王府郊外にて養鷄及野菜園を經營す、家族妻あいし、一男三女あり

荻野仙太郎

慶應三年生、卅一年渡米、加州各地を遍歴し最近四年間現住所に留まり農業に關係す、妻タツ

東京市神田區鍛冶町廿一番地
P. O. Box 234, Guadalupe, Cal.

荻野末吉

明治十五年生、卅八年布哇轉航、亞市に學僕三年後羅府に至り現地に農園經營十餘年、讃港日會副會長、妻の外節子、芳子、良行、順二

福岡縣朝倉郡蜷城村
P. O. Box 6, Otay, Cal.

荻野俊隆

明治十二年生卅七年渡米桑港に居住日米勸業社員四十年ミルオーキー鐵道會社勤務大正七年沙市移住工事會社並家具製造會社經營大正六年現住嶋に小谷氏共同千四百英加耕作、妻トシ、タミヨ、テル

兵庫縣氷上郡船城村字朝日
202 Main St., Seattle, Wash.

及川八楼

明治十七年生、京都同志社出身、同四十五年渡米、現在日米新聞須市支社主任たり、家族妻孝子あり

岩手縣上閉伊郡遠野町
119 W. Lafayette St., Stockton, Cal.

岡淺藏

明治廿一年生、同卅九年墨國上陸、同年十二月渡米、漁業七ヶ年後海產物鑵詰業經營、四十四年以降漁業組合幹事たり、妻馨及三子

和歌山縣西牟婁郡田並村
P. O. Box 36, E. San Pedro, Cal.

岡榮一

明治十九年生、同卅九年渡米、現地に土着し多年農業經營に奮闘し現に四十英町の葡萄園を耕作す、家族妻たけ、長女初枝あり

愛媛縣喜多郡長濱町
Rt. 1, Box 165, Acampo, Cal.

○の部（荻、及、岡）

岡寶平

明治十一年生、大正四年渡米、爾來王府に美術店を經營し日本美術品の聲價を保つに努力す、家族妻榮子

岡山縣都窪郡山手村
1512 Clay St., Oakland, Cal.

岡磯次郎

南加オ郡に居住甜菜園八十英加栽培、スメルザー日會副會長、同地學園理事、家族鐵夫(十七)睦夫(五)忠(三)隆(二)ヒサ子(四)

福岡縣三井郡本郷村
Rt. 1, Box 223, Huntington Beach, Cal.

岡益太郎

明治十年生卅六年渡米、須市河下諸島に居住、藷、葱、コーン栽培大正六年現住嶋に小谷氏共同千四百英加耕作、妻トシ、タミヨ、テル、十郎(廿三)妻ミツエ、孫

山口縣玖珂郡岩國町
27 Kindge Tract, R. R. 7, Stockton, Cal.

岡松太郎

明治六年生、卅八年桑港上陸華州に洋食店經營後現地に漁業し現に漁船『スヰート』及『日米』所有、妻キスエ、ヤス子(一)及びシオエ(廿一)キミ子(二)

和歌山縣西牟婁郡江住村
P. O. Box 33, E. San Pedro, Cal.

岡幹平

明治卅八年渡米、羅府に定住し農又は商業に從事する事多年、大正九年ホテル業に轉じ現所に於てイーグル・ホテル經營今日に至る

福岡縣遠賀郡水巻村
129½ E. First St., Los Angeles, Cal.

岡仲次郎

明治十七年生、四十年渡米、十年來南加州に農業經營、現にトメト、ペッパー、野菜廿英町經營、妻久野、孝子(四)義男(二)貞子(一)

和歌山縣東牟婁郡新宮町中熊野地
Rt. 1, Box 89D, Santa Ana, Cal.

岡 二藏 和歌山縣西牟婁郡江住村 P. O. Box 33, E. San Pedro, Cal.
明治十年生、卅三年晩香坡上陸、二年滯在後ベリングハムに十二年洋食店經營後現住地に來り漁業經營、妻りきに、惠美子(一)

岡 周太郎 岡山縣都窪郡三須村赤濱 Rt. 1, Box 249A, Watsonville, Cal.
明治十六年生、四十年渡米、現所に定住店員二ヶ年、旅館業三ヶ年餘、目下苺耕作に從事中、妻アリヨ、功(六)正男(四)圭稅(二) 武夫(一)

岡 靜夫 岡山縣都窪郡三須村 344 Orange St., Redlands, Cal.
明治三十年生、四十三年渡米、嚴父と共に數十英加野菜園、柑橘園經營十餘年、歸朝軍務に服し歸米現所に撞球場及理髮店を兼營中

岡 武雄 岡山縣吉備郡箭田村 Rt. 2, Box 254, Compton, Cal.
明治二十四年生、四十年渡米、華州に居住大正元年南加羅府附近に移住專ら野菜園の經營に從事す、家族妻進美

岡 照誠 奈良縣吉野郡十津川村 259 Culvert St., Van Nuys, Cal.
明治十八年生、東京正則英語學校修學、同卅八年沙港上陸、ポ港に滯在數ケ月後南下して羅府に來り家內勞働の傍ら勉學し四十三年よりオレンヂ郡の白人果樹園に入り苗木部を擔任六百英加經營三ケ年後羅府に植木園を營む事一年、大正三年現地に移り土地三ロットを購入金門植木園を經營今日に及ぶ、大正八年一時歸朝翌年再渡航す

岡林助太郎 高知縣吾川郡小川村 Rt. 1, Box 174, Sacramento, Cal.
明治七年生、同四十年渡米、櫻府郊外に居住野菜園廿三英加耕作す家族妻タミ、長男益述、次男勢喜外に長男妻美和子、及一子益夫

岡部千太郎 熊本縣上益城郡白旗村 [tion, Cal.
3 Bacon Tract, Care C. M. B. Co., Stock-
明治十一年生卅二年布哇渡航、卅七年渡米、加州各地に居住大正二年須市河下諸島に農業經營現在ベーコン嶋に玉葱耕作、妻千代乃

岡田早吉 廣嶋縣佐伯郡河內村 Rt. 12, Box 1438, Los Angeles, Cal.
明治三年生、卅七年渡米、南加モンテペロ及ラグナにて給水係勤續十數年、大正八年來農園十六英加を經營す、家族妻ユク及三男二女

岡田七助 山口縣大島郡安下庄町 P. O. Box 808, Calexico, Cal.
明治十九年生、同四十年墨國上陸、チワワ州に就働三年、大正三年メキシカリ市に來り數年棉花耕作に從事現今食料品店を經營す

岡田岩吉 廣島縣安佐郡安村 713 Main St., Colusa, Cal.
明治十八年生、卅七年渡米、四十三年コルサに移りビンズ二百英加共同經營、大正十年現住地にてオーケー洋食店開業、妻りつの

岡田治郎 靜岡縣田方郡網代村 426 N St., Sacramento, Cal.
明治十五年六月生、四十年渡米、大正二年株式會社よろづ商店入社今日に至る、家族妻きち子、長女百合子、長男弘久

岡田　次郎

明治十一年生卅九年渡米、ソノマ郡に林檎乾燥業十一年、現地に養鶏業七年六千羽飼養、ペタルマ・ランチ會社所有、妻ヲリエ、男長市

廣島縣深安郡御野村
P. O. Box 18, Penngrove, Cal.

岡田　嘉一郎

明治廿七年生、郷里にて飲食店を營み大正九年渡米フイラデルフイヤ市に來住洋食店に入り目下西洋料理法を研究中也

廣嶋縣沼隈郡金江村
1632 N. 16th St., Philadelphia, Pa.

岡田　一之

明治廿八年生、大正四年桑港上陸、南下して岳父十次郎氏の許に至り協力ピユエンテにて苺園及野菜園を經營し大正八年岳父歸朝後實弟富男及貞人兩氏と共に苺園十餘英加を經營す、家族妻みよ及び次弟富男(廿五)同妻ゆきに、末弟貞人(廿二)

廣嶋縣甲奴郡甲奴村
Rt. 1, Box 341, El Monte, Cal.

岡田　喜助

明治卅三年生、大正四年渡米、西ピーコに五ケ年農業、同十年六月現所に移住、苺野及菜園十五英加を經營す

三重縣河藝郡河曲村
Rt. 9, Box 395, Los Angeles, Cal.

岡田　鋼作

大正五年シアトル上陸、實兄岡田定一氏經營の食料雜貨商を讓受け經營中、現日會役員、妻いとに及一女

奈良縣吉野郡丹生村
222 N. Howard St., Spokane, Wash.

岡田　政太郎

明治廿年生、卅六年渡米、當初農業に從事、大正六年より現住地に於てスター洋食店を獨立經營中

廣嶋縣安藝郡坂村
905 G St., Fresno, Cal.

岡田　松次郎

元治元年生明治廿七年渡米各地に轉住する事七八年一昨年一時歸朝し再渡米後當地に居を定め果樹栽培に努力現に四十英加を耕作

廣嶋縣安藝郡仁保村
Rt. A, Box 105C, Parlier, Cal.

岡田　豐

明治十七年生、卅七年渡米、王府に定住花園業經營十ケ年、家兄角晶氏と共同エルムハースト花園會社を組織し現地に三英加及二萬平方呎の花園を所有特にカーネーションを栽培す、加州切花組合、同金融組合及日會役員たり、妻まさ子及三男二女

和歌山縣有田郡栖川村
Rt., Box 212, San Lorenzo, Cal.

岡田　律一

明治十六年生、三十四年渡米、メリスビルにて洋食店經營、大正五年歸國再渡米、現在白星曹達水會社の支配人たり、妻クワ子(廿二)

廣嶋縣安藝郡温品村
310 M St., Sacramento, Cal.

岡田　誠松

明治三十二年渡米、河下に於てアスパラガス栽培に從事する事十年後太樂に移り甜瓜耕作に從事す、家族妻フサヨ及一男二女あり

廣島縣高田郡北村
Rt. 1, Box 53, Turlock, Cal.

岡田　信治

明治二十七年五月十二日生、大正六年六月渡米、大正六年東京高等商業學校卒業、同年三井物産入社桑港支店勤務

新潟縣南蒲原郡三條町
730 Lombard St., San Francisco, Cal.

岡田　倭太郎

明治十一年生、同卅八年渡米、櫻府に定住し理髮店を開業し今に至る、家族妻たか子、長男正登、次男敬次、三男實、四男茂

廣島縣御調郡向島西村
317 M St., Sacramento, Cal.

岡田角晶 和歌山縣有田郡田栖川村
2277 82nd Ave., Oakland, Cal.
明治五年生、四十四年渡米、爾來王府に定住花園業を營み現に四英加を所有專らローズを栽培す、エルムハースト花園會社を實弟豊氏と共に組織し頭取たり、傍ら加州切花組合の重役にして同業者中の重鎭たり、妻コヲ子及三女あり

岡田澄藏 愛媛縣西宇和郡三机村
1002 E. Spruce St., Seattle, Wash.
沙市定住グランド洗濯會社副社長兼支配人北米日會參事員實業倶樂部會計、妻フユノ、男俊雄(十一)隆夫(六)女文子(八)芳子(四)和枝(一)

岡田富太郎 三重縣三重郡鹽濱村
Rt. H, Box 13, Fresno, Cal.
明治十七年生卅九年渡米、南加にて蜜柑園十英加購入、布市に曹達水製造五年大正六年現地に四英加野菜園購入經營、妻あい、男富一

岡田鶴二郎 廣嶋縣豊田郡東生口村
718 Myrtle St., Oakland, Cal.
明治九年生、卅一年渡米、王府に定住千九百五年マーケット洗濯所開業、千九百七年株式組織に變更現に支配人たり、妻民子一男二女

岡田與吉 滋賀縣蒲生郡日野町
220 Montgomery St., San Francisco, Cal.
明治廿五年十月廿八日生、大正六年一月八日渡米、商業、東京市日本橋區小網町三丁目株式會社岡田商店桑港支店長として渡米し引續き大正十年迄勤續し現在獨立して桑港岡田商店の名稱下に輸出入業を營む、將來有望の少壯實業家として嘱望さる

岡田卯吉 岡山縣吉備郡庭瀬村
Rt. 1, Box 334, Fresno, Cal.
明治四十年沙港上陸、中加にて葡萄及苺耕作四年、四十二年現地に葡萄園三十五英加購入爾來經營、妻伊佐美、長女千代子(六)

岡原久三郎 廣島縣神石郡新坂村
Rt. Box 185, Penryn, Cal.
明治十二年生、四十一年渡米、沿岸及び山中部の五州に轉業し大正九年より現所に於て四百二十英加の果樹苗木及び花園を經營す、氏は當地方に於ける屈指の農業家にして傍ら公共事業に盡瘁す、家族妻春代及び次女辰子(十五)三女一枝(一)の二女あり、

岡原正一 山口縣大嶋郡屋代村
P. O. Box 154, Isleton, Cal.
明治十三年生、廿九年桑港上陸、同地に學僕生活六年後櫻府に至り近郊にハップス農園等の耕作請負業を營む事五年、サンオーキンリヴアーに移り農園耕作三年、須市河下に一年、櫻府郊外にポテト及ビンズ等五百英加經營二年、大正二年當地に來住、爾來百八十英加を借地しアスパラガスを植附け目下下五十英加を開拓中常に公共事業に盡力し現に日本人會農事部委員たり、家族妻せき(卅六)

岡原要助 山口縣大嶋郡屋代村
2023 K St., Bakersfield, Cal.
明治十一年生、卅一年渡米、北加地方に農商業に從事し大正八年より現住地に移り自動車事業に從事中

岡島吾郎 廣島縣安藝郡奥海田村
明治十一年生、卅九年沙港上陸、四十一年布市地方に來り果樹栽培に努力大正元年歸朝同二年再渡米前業に從事現に百廿英加を經營
Rt. A, Box 233, Sanger, Cal.

岡島助次郎 岡山縣吉備郡大井村
明治八年生卅二年渡米、沙港、デンバー在住四十一年當地に移り果樹栽培に從事、大正二年サンガー耕作會社を組織し四十英加所有
Rt. B, Box 161A, Sanger, Cal.

岡島辰五郎 福井縣大野郡大野町
明治十三年生、四十年渡米、東京美術學校出身、八年間紐育山中商會に勤務後美術骨董品修繕並に販賣に從事す、妻勇子及三女あり
562 Lexington Ave., New York, N. Y.

岡本智太郎 岡山縣上道郡雄神村
明治卅六年渡米、倭州に就働後格州ブライトン及ラプトンにて農業を經營現に七十八英加を所有す、前ブ村日會長、妻文子、男滿太
Rt. 1, Box 20, Fort Lupton, Colo.

岡本傳十郎 和歌山縣日高郡比井村
明治三十一年生、大正二年渡米、主としてギルロイに在留種子物耕作、大正十年現地に移住百英加の種物園を經營、妻りきに、長男勉
Rt. C, Box 297, San Jose, Cal.

岡本春三 神奈川縣横濱市元町二丁目五番地
明治廿一年生、卅三年渡米、食料品販賣業經營後共同消費會社に入社、以て今日に至る、家族妻粂子及三男
444 Sansome St., San Francisco, Cal.

岡本速成 高知縣吾川郡富岡村
明治廿二年生、卅九年沙港上陸、鐵道就働數年、鐵道人夫監督六年後農業十年目下百廿五英加を經營す、家族妻カメノ(苗)一女
Rt. 1, Box 2B, Sugar City, Idaho

岡本平喜 高知縣吾川郡池川町
明治十四年生、同四十年渡米、南加にて鐵道に就働、大正六年歸國翌年再渡米現在三十英加の果樹園を經營す、家族妻鶴子(四十)
Care C. W. Callins, Auburn, Cal.

岡本平治 山口縣大島郡沖浦村
明治十七年生卅九年渡米現地に來住米人と共同卅英加の土地を所有し外卅英町の借地と共に葡萄を耕作す、妻シゲ、長男春男あり
Rt. 2, Box 213, Acampo, Cal.

岡本七五郎 山口縣熊毛郡平生町
明治十四年生、卅五年布哇より轉航、三十九年リードレーに於て百六十英町を數人共同にて所有現に果樹園經營中、妻タキ、四男一女
Rt. B, Box 146, Reedley, Cal.

岡本市兵衛 廣島縣安佐郡日浦村
大正三年九月タコマ上陸、同地公立學校に入學後南加に轉じ農園を經營今日に及び傍ら野菜果物店を開始す
Rt. 5, Box 975, Los Angeles, Cal.

岡本市太郎　廣島縣蘆品郡河佐村 Rt. 3, Box 920, Watts, Cal.

明治六年生、同卅五年渡米、央州にて三年勞働後羅府に轉じ洋食店經營同主任料理人たる十數年、大正九年來農業經營、長男整(十九)

岡本治作　山口縣玖珂郡余田村 Rt. A, Box 146, Sanger, Cal.

明治十二年生、卅八年布哇より轉航、直に當地方に來り研究的勞働數年後果樹園經營に移り現に百英加を耕作す、家族妻及三男一女

岡本實藏　山口縣厚狹郡小野村 Rt. 1, Box 195, Colton, Cal.

明治十年生、同卅五年渡米、風に苺王の名あり現在五百八十五英加を所有、南加州知名の農業家也、家族妻ちの子、二男一女

岡本角次　熊本縣玉名郡賢木村 633 N. Madison Ave., Los Angeles, Cal.

明治卅六年渡米、商產學研究、四十二年央州農科大學入學大正二年卒業、同九年羅府に轉住、同年六月以降中央日本人會農業技師奉職

岡本勝治　福井縣遠敷郡瓜生村 151 N. Main St., Blackfoot, Idaho

明治廿年生、同卅九年布哇經由八月渡米、當地方にて鐵道就働數年、農業經營四年、大正七年球場及理髮店を開業今日に至る

岡本嘉平次　三重縣河藝郡一ノ宮村 Rt., Box 78, Walnut Grove, Cal.

明治十五年生、同卅七年渡米、羅府にて勤勞三年後河下に來り現地にて二百英加アスパラガス耕作十年、家族妻ナオ(廿三)長女ハルヱ

岡本勝彥　熊本縣菊池郡津田村 Rt. 2, Box 610B, Santa Cruz, Cal.

明治十年生、卅三年渡米、ユカヤ地方サンフル氏のハップス農園に人夫供給をなし同市にボーデング・ハウス經營、四ケ年の後ち現住地に移り山本忠治郎氏と共同八ケ年豆、薯、ヘー類の耕作に從事せしも結果面白からず、大正四年一英加の苺を試作し好成績を擧げ爾來苺耕作を專業とす、目下廿英加を借地して苺園を經營し小作四組を有す、家族妻カト、勝人(九)千代子(七)年子(四)の一男二女

岡本喜代太郎　廣島縣佐伯郡草津村 29 E. Lafayette St., Stockton, Cal.

明治四年生、卅八年渡米、旅館及玉場、在加十年一時歸國、大正五年再渡米須市にて現業經營、廣島海外協會理事、妻ハナ、一男一女

岡本國藏　和歌山縣日高郡稻原村 Rt. 4, Box 840, Sacramento, Cal.

明治卅五年渡米、加州フロリン村にて苺栽培に從ひ、大正八年櫻府郊外オークパークに轉じ苺園を自營す、家族妻やつ江、男鐵男

岡本萬六　廣島縣安佐郡落合村 165 25th St., Ogden, Utah

明治十年生、卅五年布哇經由渡米、鐵道勞働一年農業七年大正元年以來現地に理髮店開業、十年歸國再渡米、家族妻ミト、長男正策

岡本直市　和歌山縣那賀郡北野上村 200 S. Center St., Stockton, Cal.

明治廿年生、卅九年渡米、自轉車及自動車供給店、桑港にて數年電氣器械類研究後須市に現業經營十年餘、妻美菊、一男二女

岡本直一

山口縣玖珂郡新庄村
Rt. A, 139, Salinas, Cal.

明治二十五年生、四十年渡米、サンノゼ及ギルロイ地方にて種物栽培、大正八年來現住所にて苺三英加耕作、猶擴張の筈、妻ツイヨ

岡本力一

廣島縣御調郡向嶋西村
241 S. El Dorado St., Stockton, Cal.

明治十八年生、同卅五年渡米、ウヰラメット、太平洋、央州三大學に理科學研究、北西醫科大學出身、大正九年より須市に開業

岡本三太

熊本縣天草郡中田村
452 Granby Ave., Norfork, Va.

千九百〇八年渡米、爾來ノーフオーク市に定住し專ら日本雜貨及レストラントを經營す、家族妻あり

岡本重登

廣島縣安佐郡龜山村
424 M St., Sacramento, Cal.

土地家屋賣買仲介業、明治廿一年生卅六年渡米、羅府に酒舖を營み後櫻府に移り前記營業並に家具店及農園百四十英加經營、妻澄子

岡本新藏

和歌山縣日高郡丹生村
635 Franklin St., Oakland, Cal.

明治十四年生卅三年渡米、船員として世界一周、沙港及タコマに洋食店、桑港に玉場を開業現に洋食店及飯屋開業、妻倉子及一男三女

岡本孝馬

高知縣高岡郡高岡町
3805 Seneca Ave., Los Angeles, Cal.

明治四十年桑港上陸、加州及山中部に奮鬪する事數年、アイダホ州にて二百英加の大根を耕作し目下南加羅府にて野菜園を經營す

岡本德一郎

廣嶋縣佐伯郡大竹村
Rt. 1, Box 60B, Gardena, Cal.

明治十五年生、卅七年渡米、羅府にて理髪店經營十年、後現住地にて農業經營、妻セキヨ及幸一、キクヨ、正一、アヤノ、玉江、太郎

岡本德平

熊本縣下益城郡豊川村
Rt. 1, Box 718, San Gabriel, Cal.

明治十年生、卅六年渡米、布哇より加州羅府に入り專心苺栽培に從事現に廿五英加を經營す、妻チユカ及一男渡(廿)に嫁みさほを迎ふ

岡本友槌

山口縣熊毛郡伊保庄村
Rt. Box 93A, Hayward, Cal.

明治十年生、三十七年渡米布哇より轉航後亞郡にて胡瓜及トメトを主こして耕作現在五英加の苺園栽培、家族妻いち及一女一男

岡本常次郎

和歌山縣日高郡切目川村
P. O. Box 8, P. O. San Pedro, Cal.

明治廿年生、三十七年桑港上陸、五ヶ年北米鮪鑵詰會社會計、同社解散後羅府海產鑵詰會社入社、大正九年再渡米依然現職にあり

岡本友二

神奈川縣橫濱市西戸部町
443 4th Ave., New York, N. Y.

千九百十八年四月渡米
現在原合名會社紐育支店員たり

岡本梅次郎

廣島縣佐伯郡草津町
1436 Kern St., Fresno, Cal.

明治廿五年生、四十一年渡米、嚴父の商業を補佐し大正五年一時歸國再渡米三年後現住地にて商業を獨立經營

岡本保太郎
明治六年生、同三拾三年渡米、桑港にて就働十三年後羅府に來住大正六年來現地に果物及野菜園經營、妻イツ子
廣島縣安佐郡大林村
Rt. 1, Box 73, Gardena, Cal.

岡本重内
明治十七年生、卅三年渡米、華州を經て加州に來り大正五年須市河下諸島に農業に從事同九年來小谷氏共同農園千四百英加を耕作す
廣島縣廣島市鷹匠町
27 Ringe Tract, R. R. 7, Stockton, Cal.

岡元佐和國
明治七年生、卅九年渡米、紐育に於て商業に從事する事三年後當地農界に入り果樹園經營に努力目下百廿英加を耕作中、妻コマワ
鹿兒島縣鹿兒島郡中郡宇村
Rt. A, Box 130A, Lemoore, Cal.

岡村次郎吉
明治卅九年渡米、帝國平原に在る事五年一時歸朝し大正五年再渡米當地に果樹園を經營、翌年八十英加を所有現に耕作中
廣島縣佐伯郡古田村
Rt. A, Box 217, Parlier, Cal.

岡村龜次
明治卅八年渡米、當地方に移住農業に從事し現に二百廿英加を經營、馬九頭自動車一臺、農會及日會々長數年、妻美好(廿八)一男二女
高知縣吾川郡諸木村
R. F. D. 1, Pocatello, Idaho

岡村健次郎
明治十四年生、卅六年渡米、佐市を經て羅府に入り旅館經營二年後布郡に定住農園を契約し目下二百七十英加を會社組織にて經營
廣島縣佐伯郡古田村
Rt. A, Box 263, Sanger, Cal.

岡村薫
明治三十九年渡米、果樹園及花園に就働し實地研究する事八ケ年大正八年來現地に花園業を營み温室八棟及土地二英加半を所有す
高知縣香美郡夜須村
P. O. Box 255, Redwood City, Cal.

岡村直太郎
明治七年生、卅六年布哇より轉航、サンノゼ附近にて就働後帝國平原にて瓜園四十英加耕作、目下現所に果樹園四十英加經營中
廣島縣佐伯郡古田村
Rt. A, Box 347, Reedley, Cal.

岡村末市
明治十九年三月八日生、同卅九年三月商業視察の爲め渡米四十年三月菓子司勉强堂を開業し經營して現在に至る、加州コーテスに於て葡萄園四十英加を所有す、大正四年九月結婚して二男二女を擧ぐ、家族六人、妻オワイ、長男博、長女君枝、次女幸子、次男三郎
鹿兒島縣揖宿郡頴娃村字別府
1533 Geary St., San Francisco, Cal.

岡村武夫
明治十三年八月生、三十二年四月渡米、南加州に定住し現在海産物鑵詰業を經營す、妻ハツ子、長女留美子(十四)次女花子(七)あり
福岡縣門司市田浦町
325 15th St., San Pedro, Cal.

岡村喜之
明治二十一年生、大正十年七月米國にて日本及び日本人を見んとて渡米、桑港日米新聞社に入社し今日に及ぶ
熊本縣玉名郡腹赤村
650 Ellis St., San Francisco, Cal.

岡村順太郎
明治三十五年渡米して農業に從事す、現在二十英加の葡萄園を經營す、妻ヒナ子この間にスミエ(四)貝(一)の二子あり
廣嶋縣佐伯郡古田村
Care C. W. Foulks, Elk Grove, Cal.

岡室芳太郎 和歌山縣和歌山市數寄屋町 463 W. Los Feliz St., Glendale, Cal.
明治卅一年桑港上陸、現に花園六英加栽培の傍ら切花店を經營す、家族妻直惠、芳一(九)芳博(七)芳彦(四)朝日(三)二三男(一)あり

岡室常松 和歌山縣海草郡加茂村 Rt. 1, Box 1, Perkins, Cal.
明治卅二年四月渡米、四十一年ソラノ郡スースンに果樹園四十英加を現金借地し爾來各地に於て農園經營に從事し大正三年パアキンス村に來り果樹園二十英加及び葡萄園七英加を借地し農業經營、妻テル子、淸(二)現在に至る、妻ナテエ、養子淺吉の家族あり

岡野文治 千葉縣印旛郡臼井町 P. O. Box 206, Rio Vista, Cal.
明治十五年生、卅三年渡米、勞働數年後各地に農園經營十數年、現地に二百卅英加のアスパラガス園を耕作三年に及ぶ

岡野菊次郎 廣嶋縣佐伯郡八幡村 1210 4th St., Sacramento, Cal.
明治卅五年渡米、沙港上陸、タコマ附近にて農業し後加州櫻府に移住、大正五年大北旅館氷菓店支配人就職、妻ひで子、女ちゑ子、男睦

岡野信助 山口縣吉敷村名田島村 Rt. 6, Box 777, Los Angeles, Cal.
卅三年渡米、搾乳業研究後現在地に同業を經營す、長男求(十八)富士夫(十六)潤一(十三)敏雄(十二)文子(十)博(六)泰介(三)在日本

岡埜金平 東京市下谷區上野廣小路町 667 Main St., Seattle, Wash.
明治十三年生、四十年渡米、沙港定住相撲屋菓子舖職長たりし事年あり、現在岡埜榮泉堂經營、妻榮子、男孝一(五)貞次(三)女たみ子(七)

(岡)

岡山荒吉 廣島縣雙三郡八幡村字檜 P. O. Box 172, San Luis Obispo, Cal.
明治十五年生、卅六年渡米、サンノゼに一年、畜村に八年在留後現住所に定住し專ら野菜等を經營今日に及べり、獨身

岡山喜太郎 熊本縣宇土郡大嶽村字御舟 Rt. Box 88A, Loomis, Cal.
明治五年生、廿八年渡米、櫻府平原に農業し卅七年プラサ郡に入り大正二年一時歸國現に廿英加果樹及葡萄園經營、妻テル子、淸(二)

岡崎淺一 廣島縣沼隈郡千年村 1225 4th St., Sacramento, Cal.
明治三十二年三月渡米、ミールスに來住葡萄園四百英加經營十四ケ年、大正九年櫻面都に轉じ爾來谷本商店の共同經營者たり

岡崎厚 茨城縣那珂郡小瀨村 207 E. 2nd St., Los Angeles, Cal.
明治四十一年二月渡米、南加各地に奮闘する事數年資金を得て目下新古物店を經營す、妻ソメ外二女あり

岡崎秀吉 岡山縣吉備郡庭瀨村 Rt. 4, Box 8, The Dalles, Oregon
明治二十年生、四十年渡米、各種勞働に從事し現にゼダラスにて蕃茄及野菜等二十英加耕作、自動車一臺所有、妻テツノ及一男一女

岡崎岩吉 福井縣三方郡耳村南市 T. C. Box 482, Hermosa Beach, Cal.
明治十二年生、卅七年渡米、櫻府平原に果物類請負契約南加州に苺栽培後花園業を開始し切花類三英加經營、妻ノエ、ヤア子(二)

岡崎勝平

廣島縣賀茂郡御津町
Rt. 4, Box 104, Petaluma, Cal.

明治九年生、一九〇三年渡米、ソノマ郡に定住ハップス栽培後養鷄業に轉じ約五千羽飼養、妻タミ、ミカ(十三)一雄(十二)誠(十一)博(九)

岡崎梶次郎

岡山縣御津郡馬屋上村
510 Battery St., San Francisco, Cal.

明治十六年生、卅三年渡米、桑港にて食料品雜貨店經營後岡崎商會を設立し現在米穀輸出入商經營

岡崎和義

烏取縣東伯郡倉吉町
914 S. San Pedro St., Los Angeles, Cal.

明治四十一年渡米四十四年迄桑港美術學校に修學羅府に轉住大正九年自動車事業及パシフィックグラージ經營日本大學專門部出身

岡崎敬之助

茨城縣那珂郡小瀬村
305 E. Second St., Los Angeles, Cal.

明治卅二年渡米羅府定住書籍店經營後ホテル業に轉じ對白人營業を經て紐育ホテル開業、妻恒子は加州公認産婆にて同業者の古參

岡崎金兵衛

廣島縣賀茂郡三津町
Rt. 1, Box 84, Petaluma, Cal.

明治七年生、卅七年桑港上陸、ソノマ郡に定住ペタルマにて養鷄業に從事し現に四千餘羽を飼養す、家族妻チクヨ及一男二女あり

岡崎友次郎

岡山縣御津郡石井村
1833 Sacramento St., Los Angeles, Cal.

明治卅一年五月渡米、オレゴン州にて奮闘する事六ケ年後南加羅府ブルマン鐵道會社に入り人夫監督助手として勤續十四ケ年

岡崎豐吉

熊本縣下益城郡海東村字西海東
M. K. A., Box 97 Fair Oaks, Cal.

明治十三年二月三日生、卅八年布哇渡航、翌年大陸に航しプラサ郡ルーミス及ペンリンに果樹園數十英加を十ケ年間經營に奮闘し七年前現所に轉じ果樹園及び葡萄園卅英加を耕作經營年産額四千ケレーツ以上に及ぶ、家族妻八重(廿一)長男人一(六)次男俊次(五)三男春三(三)長女節子(一)の米國出生三男一女あり

岡崎順之助

廣島縣安佐郡口田村
Rt. B, Box 49, Selma, Cal.

明治廿一年生、卅九年布哇より轉航、鐵道就働半年後當地居住果樹栽培に努力現に四十英加の葡萄園を耕作中

岡崎甚太

熊本縣下益城郡河江村
Rt. 1, Box 579, San Gabriel, Cal.

明治十一年生、卅九年渡米、羅府地方に專心農園を經營、大正三年一時歸朝翌年再渡米、現に六十英加の野菜を栽培す、家族妻及二男

岡澤利助

山口縣大島郡蒲野村
408 Main St., Seattle, Wash.

現在メーン街にて岡澤美術店經營、沙港正金銀行監査役、北米日本人會參事員、縣人會評議員、各濠船會社用達、妻千代、男實、女利子

近江一雄

廣嶋縣福山市
Rt. 4, Box 77, Petaluma, Cal.

明治十八年生、一九〇五年渡米、洗濯業後一九一六年ペタルマに來住養鷄業に從事す、家族妻ヒサヨ、平雄、讓二、笑美子、勉三の四子

沖　勝次

廣島縣安佐郡戸山村
P. O. Box 92, Auburn, Cal.

百廿英町の果樹園を購入經營、同所をキーストン・ランチと稱し產出のオリーブ鑵詰は年々開催の加州產業博覽會にて優賞を受く

沖　健二

廣島縣廣島市大須賀町
P. O. Box 92, Perkins, Cal.

農業及び輸出業、明治八年生、同廿年九月渡米、同卅年バーキンスにて百六十英加のハップス及び果樹園經營、大正四年ハップス及び乾燥果樹輸出業開始、嘗て中央農會理事長、櫻面郡日本人會々長、北加廣嶋縣人會々長、同貯蓄組合長たり、大正十年櫻府日報社長、家族妻たく子及一男三女

沖　庫太郎

廣島縣安佐郡戸山村
Rt., Box 92, Auburn, Cal.

明治廿四年生、大正五年渡米、直ちに現住地に移りキーストン・ランチ百廿英加經營、家族妻綾野、長男春男(二)長女エマ(一)米國生

沖　孫一

廣島縣安佐郡三篠町
P. O. Box 118, Perkins, Cal.

明治卅年渡米、卅四年ペンリンにて苗木園經營後布市に轉じ同業自營十ケ年、大正二年パーキンスに再び苗木園を三ケ所に經營す

沖　松夫

廣島縣安藝郡江田島村
Rt. 7, Box 51B, Santa Ana, Cal.

明治三十年生、大正三年渡米、サンノゼ、スメルザ等に農業、大正八年一月より現業に從事、セロリ及砂糖大根百廿英町經營

(沖)

O の部

沖　常太郎

廣島縣廣島市大須賀町
P. O. Box 359, Clements, Cal.

明治六年生、卅三年渡米、現地に土着し二百英町の果樹園を經營す樓亞日會々長として盡瘁十餘年、家族妻マスヨ、長女博子あり

沖田　初吉

廣島縣安佐郡安村
Rt. A, Box 293, Sanger, Cal.

明治十二年生卅三年布哇上陸、卅七年大陸轉航、櫻府に數年羅府に二年後布市地方に來り果樹栽培に努力現に六十英加共同所有經營

沖田　光太郎

廣島縣安藝郡大屋村
Rt. A, Box 64, Salinas, Cal.

明治十七年生、同廿九年渡米、農園就働四年、大根契約耕作十一年、今年度はビーツ百八十英町を栽培す、家族は妻キヨ子の外二女

沖川　玉市

廣島縣安藝郡戸坂村
Rt. 2, Box 154B, Sacramento, Cal.

明治卅九年五月渡米、大正元年不老林村大正區内にて十五英加の農園を購入し葡萄及果樹を栽培現在に至る、妻タカ

沖川　辰五郎

廣島縣安佐郡日浦村
Rt. A, Box 243, Sanger, Cal.

明治十六年生卅二年渡米モンタナ在住四年後歸朝四十一年再渡米布市地方に農園經營大正六年再び歸國昨年來現所に八十英加耕作

沖本　吾八

廣島縣安佐郡中嶋村
Rt. G, Box 231A, Fresno, Cal.

明治十七年生卅六年布哇渡航、卅八年渡米、苗木業後大正九年現地に轉住、現に丸十英加葡萄園經營、妻さみ、長男一夫(八)外二男二女

沖本兼吉

廣嶋縣安藝郡仁保島村
528 First St., Marysville, Cal.

明治十九年生、四十年渡米、大正八年土地及家屋購入旅館及玉場を經營、妻シナヨ、長男波男、女緩子、美任子

沖本若太郎

廣島縣安佐郡三川村
Rt. A, Box 258, Reedley, Cal.

明治廿年生卅九年渡米フワラに苗木栽培五年リードレーに葡萄園經營八年後現所に移り八十英加會社組織にて所有經營、妻マサエ

沖村貞一

廣嶋縣安藝郡牛田村
Rt., Box 79A, Florin, Cal.

明治十八年生、同廿八年渡米、不老林村に土着し現に葡萄六十英町を經營す、妻マキヨ、長男貞明(四)次男重信(二)あり

沖村安次郎

山口縣玖珂郡川下村
Rt., Box 156, Loomis, Cal.

明治卅年生、卅一年布哇渡航、同卅六年米大陸轉住、櫻面都河下同四十四年プラサ郡に移り爾來果樹園を經營す

沖永定一

福岡縣京都郡小波瀨村
Rt. A, Box 88, Reedley, Cal.

明治五年生、卅九年布哇より轉航、各地勞働に從事四十四年パリヤにて農園經營、四年前より現地にて卅英町果樹園經營中

沖根誠一

廣嶋縣佐伯郡五日市町
Rt. 6, Box 75E, Los Angeles, Cal.

明治十年生、同四十年渡米、ネバダ州に居住後羅府郊外に定住農園十英加經營現在に至る、妻トメヨ、正夫(三)誠(二)米國出生

沖野十内

廣嶋縣吳市二川町
320 M St., Sacramento, Cal.

明治十一年生、四十年渡米、櫻府附近に農業經營、大正八年土地及に移り櫻屋菓子店開業、家族妻シナ子(卅)サカエ(四)カナエ(一)

沖野誠一

廣嶋縣佐伯郡八幡村字利松
Rt., Box 93, Clarksburg, Cal.

明治廿八年生、大正三年渡米、實父正六氏と協力農園を經營し大正十年より獨力廿英町の種物類を栽培す、妻泉(廿)一女あや子(一)

沖野新太郎

廣嶋縣佐伯郡草津町
Rt. A, Box 3, Parlier, Cal.

明治十四年生、卅六年渡米、直に布市に居を定め果樹栽培に志し奮闘の結果大正八年卅英加を購入目下經營中、家族妻及び一男

沖野正六

廣嶋縣佐伯郡八幡村
Rt., Box 89, Clarksburg, Cal.

明治九年生、卅一年布哇に渡航、卅六年米大陸轉住、櫻面都河下メルト嶋に農園卅英町耕作二年、グランド嶋に八十五英町栽培一年、タイラ嶋に百十英町經營後中加フレスノを經て當地に來り爾來グレーム、リゴーにて土地卅五英町を所有し卅七英加を借地して種物類を耕作す、家族妻玉代(四十六)誠一(廿七)稔(廿五)文子(十四)操(十)輝子(八)あり

沖津榮吉

石川縣石川郡金石村
P. O. Box 608, Brawley, Cal.

明治十六年生、四十年渡米、桑港羅府近郊在住、大正五年帝國平原移住現在白人會社農園二百五十英町耕作、妻美代、素路(五)襄(三)

沖崎重市

明治十四年生、卅七年渡米、布市に一年羅府に理髪業十三年、三年來現所に苺園八英加を經營す、妻操及靜子、重美、君江、米里子

廣嶋縣安佐郡三川村
Rt. 1, Box 808, San Gabriel, Cal.

奥熊吉

明治卅三年渡米、羅府に定住十一年、學僕生活後各種方面の研究に從事、同四十四年合資會社南加商會を創業、大正五年第九街市場附近及び同七年サンピードロ港に支店を設置し爾來本支兩店に支配人たり、妻シヅ子及一男範一あり

和歌山縣那賀郡長田村
233 E. 1st St., Los Angeles, Cal.

奥久右衛門

明治十四年生、卅一年渡米、桑港にて野菜業後ギルロイにて苺園經營現地に移り野菜四十餘英町耕作二十餘年、妻花子及び一男滋

和歌山縣那賀郡田中村
P. O. Box 147, Centerville, Cal.

奥政之亟

明治廿三年生、同四十二年渡米、布市に在住後現住地に移り農園に在る事一年爾來スター洋食店を經營す、家族妻政枝、長男登あり

和歌山縣海草郡巽村
191 Mt. Vernon Ave., Lindsay, Cal.

奥定吉

明治卅年四月年齒二十にしてポ市に上陸、桑港に來り福音會に入り語學研究三年後サリナスに赴き一萬英町の大根耕作受負、翌年サンノゼに移り竹細工店を開業邦人斯業の最初なりき、果物摘採受負三年一躍羅府に轉じホテル業經營三年再び桑港に歸り料理店營業七年後桑港興行會社を設立し社長こして今日に及ぶ

和歌山縣那賀郡田中村
1505 Geary St., San Francisco, Cal.

（沖、奥）

奥佐太郎

明治卅一年六月桑港上陸、同地にて勉學する事三ケ年後ち櫻面都附近に移住して研究的農園就働三ケ年、爾來當ホルソムに定住梨園百十英加を經營する事十餘年、目下當地に於て二ケ處及ローダイにて葡萄園百五十英加を現金借地耕作す、其他アール果物會社こ協同にて河下及キヤスミネにて果樹園百四十英加を耕作經營す氏は櫻面都郡フオルサム地方に於ける同胞農業家の開拓者にして同地同胞農業家の多數は氏の斡旋こ誘導に依り獨立農業の基礎を築きたるものなり、故に同地邦人農業家は氏を視る事兄弟の如く温情眞に掬すべきものあり、加州にて名高きアール果物會社の氏に對する信用に至つては更に濃厚にして現に同社こ共同各地各方面に於て農業經營に活動しつゝあり

和歌山縣那賀郡田中村
P. O. Box 118, Folsom, Cal.

奥鶴松

明治十一年生、同卅一年渡米、直に南加州に移住羅府郊外に農園を營み大正九年現住地に移り養鷄業を始む、妻キヌ及四男一女あり

和歌山縣東牟婁郡三輪崎町
R. F. D. 1, Riverside, Cal.

奥卯之助

明治八年生、同廿九年渡米、加州サ市地方に果樹園勞働受負業に從事四十三年現在所に土地購入花園業經營、妻ヨシエ、男正夫、一重

和歌山縣那賀郡田中村字黑土 [Cal.
P. O. Box 112, Wright Ave., Mt. View,

奥田嘉太郎

明治十六年生、同卅三年バンクーバ上陸、北加に來りウインタースに商業經營七年後現地に移り百廿五英加農園購入現に耕作經營中

和歌山縣海草郡西脇野村字日野
P. O. Box 265, Livingston, Cal.

奥田平次　奈良縣磯城郡安倍村
503 Main St., Seattle Wash.
明治廿六年八月渡米、加州よりシヤトルに來り東洋運送社を經營現に北米日本人會名譽會員、西北部聯絡日本人會實行部委員、日會米化委員長、沙都日本人會實業倶樂部長、同語學校學務委員長、日本病院長、日本館株式會社々長、其他公立團體に長たり

奥田喜一　千葉縣匝瑳郡八日市場町
1201 5th St., San Diego, Cal.
明治廿年生、早大商科に學び卅七年沙港上陸、桑港の美術店に就働傍ら勉學震災後ジエームスタウン博覽會に行き大正元年歐洲經歸朝翌年再渡米、桑港滯在半年再び歸國、大正四年妻同伴三度米國に航す、讃港博覽會協賛會出品部を擔任の爲め當市に來り日本美術品店日光商會を經營今日に至る、家族妻龍子(卅)

奥田菊松　廣嶋縣佐伯郡己斐町
Rt. 1, Box 448, Inglewood, Cal.
明治十一年生、卅五年渡米、農園勞働十年後南加に野菜耕作六年、大正九年來十五英加野菜苺耕作、妻リツ、養子武男、長女キクエ

奥田隆治　廣嶋縣御調郡糸崎町　[Cal.
P. O. Box 24, 414 E. Center St., Visalia,
明治廿年生、福山中學校出身、同卅九年渡米、桑港上陸、サンノゼ市に居住勉學、大正三年歸朝同五年再渡米、南加羅府に來住各種の事業に從事し後ち中加バイセリヤに轉じ爾來商業に從事す、ツラレー郡日本人會參事員及梅市興業社々長たり、家族妻幸代は福山高女出身にして次女菊、三女彌生、長女は鄉里にあり

奥田庄吉　廣嶋縣安藝郡江田嶋村
Rt. 1, Box 24, Selma, Cal.
明治廿年生、四十年渡米、當地方に果樹園就働大正五年來獨力葡萄園借地經營に奮闘、一昨年一時歸朝再渡米前業を續く、妻及び一女

奥田定壽　大阪府泉南郡新家村
Rt. 1, Box 378, Exeter, Cal.
明治十四年生同卅七年渡米、桑港に家内勞働十年、中加に農園に奮闘四年、現在百六十英加の葡萄園經營、家族妻節、長女馨、長男定信

奥田德七　熊本縣下益城郡西砥用村
Rt. 2, Box 355, Gardena, Cal.
明治八年生、同卅八年渡米、サンノゼ及び南加各地に農園勞働し同四十年現地に移住、苺及野菜園廿英加經營、家族妻イチ(四十五)

奥田芳三郎　廣島縣安藝郡中山村
Rt. D, Box 369, Fresno, Cal.
明治十一年生、卅二年渡米、南加にて勞働一年後中加に來住、葡萄園經營、大正二年オー・エフ土地會社を組織し現に四十英加の葡萄園を所有經營し其社長たり、布郡日會及佛教會常議員、日本建築會社重役たり、妻リカ(四十三年渡米)長女あや子、次女こみ子あり

奥江清之助　兵庫縣神戸市神戸町
P. O. Box 21, Livingston, Cal.
千九百八年渡米、農園、千九百七年視察して渡米翌年家族一同移住夫れより今日に至る、山あり谷あり慈愛の聖手に依て現在す

奥川三五郎　香川縣大川郡譽水村
Rt. 3, Box 170, El Centro, Cal.
明治十九年生、四十年渡米、羅府バーバンクに苺耕作、アリゾナ州ユマ市附近に養豚業數年、大正十年帝國平原移住農園經營、獨身

奥原信亮 山口縣熊毛郡伊保庄村
渡米後加州ミルバレー市に定住洗濯業經營、大正元年現住地に土地購入養鷄業經營、家族妻トラ子、稔、信、久子、米利加、園枝
P. O. Box 584, Mill Valley, Cal.

奥本盛人 廣島縣安佐郡福本村
明治卅四年生、大正七年渡米、直に當地に來住專ら野菜園を經營し現に百五十英加のMoMo Farmer Co.を組織し其會計の任にあり
Rt. 1, Box 40, San Fernando, Cal.

奥村吉平 和歌山縣東牟婁郡田原村
サンデアナ日會及教會創立に努力しカーアレドビクベー農場開墾羅府に玉場、リバサイドに養豚業料理店經營、妻ツネ子、みき江(三)
Rt. 2, Box 28A, Gardena, Cal.

奥村楠太郎 三重縣志摩郡片田村
明治十六年生、四十年渡米南加に定住ガーデナに四年苺栽培、現地に苺及野菜廿六英加經營、妻マツ、長女澄江(七)楠彌(三)松彌(二)
Rt. 2, Box 243B, Compton, Cal.

奥村恭太郎 廣島縣安藝郡奥海田村
明治十二年生、卅九年渡米、現所に定住苺耕作を專業とし目下三英加苺園歩合耕作、妻ミツ、保枝(二) 健三(一)の一女一男あり
Rt. 5, Box 178A, Watsonville, Cal.

奥村門平 熊本縣上益城郡白水村
明治二年生、同卅二年渡米、南加モネタ附近に定住し野菜及苺園十英加經營、大正四年現地に移住同業に從事、モネタ日會參事員、モネタ農業組合地方委員たり、家族妻ナカ子(四十一) 長男廣治(廿四)同妻スミエ子(廿三)カノ子(廿三)次男誠(四)米國出生
Rt. 9, Box 264, Los Angeles, Cal.

O の部

奥村由松 和歌山縣東牟婁郡田原村
明治卅二年渡米、南加リバサイドに居住讃港パッキング會社ボースたり後現地に苺及赤茄子園經營妻、ヤヨノ、秀男、義夫、千鶴子
Rt. 2, Box 48A, Gardena, Cal.

奥村甚藏 三重縣志摩郡片田村
明治卅四年渡米、各地に農業に從事、大正元年妻を呼寄せサラトガ洗濯所に就働七年、大正八年現地に移り果樹園廿英加借地耕作中
Rt. Box 142, Mt. View, Cal.

奥名圓藏 島根縣八束郡川津村字西川津
明治十八年生、同四十年渡米、須市河下に於て玉葱種子を百英加耕作する事數年、大正六年より牛島農園を耕作す、長男正雄あり
Rt. 5, Box 37B, Stockton, Cal.

奥野正信 富山縣婦負郡宮川村 「Chih., Mexico
明治廿三年生、同四十年沙港上陸、炭礦に五年、サ市及チ市に就働、大正五年ファレス市に店員となり後ち商店經營現に雜貨店を經營
Vicente, Guerrero, 436 y 438, Cd. Juarez,

奥野造酒之助 和歌山縣海草郡三田村坂田
明治十四年生、卅四年渡米、北加中加に數年あり羅府附近に野菜業經營現に十八英町經營、鄉里に妻トシ子、長男正一(七)在り
Rt. 1, Box 142, Palms, Cal.

奥野太一 和歌山縣海草郡雜賀崎村
明治十四年生、卅二年渡米、桑港に勉學八年後現所に定住ステージ業、大正九年再渡航旅館經營、妻本枝、一郎(八) 英男(四) 修二(一)
12 San Juan Rd., Watsonville, Cal.

(奥)

奥野俊平

明治廿三年生、四十三年渡米、爾來南加州に農業に從事現に四十英加の野菜栽培、農業組合幹事たり、妻ツジ子、長男俊郎、長女孝子

三重縣志摩郡片田村
Rt. 2, Box 246, Compton, Cal.

奥谷增之助

文久元年生、明治卅二年渡米、鐵道に從業二年卅七年農業に轉じ本郡に在住十八年現に五英加の野菜園を耕作す、家族妻及一男

和歌山縣那賀郡川原村
Rt. A, Box 91, San Jose, Cal.

奥津平四郎

明治十六年一月生、同四十年七月渡航、加奈陀バンクーバー市に定住現に旅館業の傍らオキシヘラー加奈陀總代理人たり

東京市本所區横網町一丁目十七番地
249 Georgia St., Vancouver, B. C.

奥津米藏

明治廿年生、卅九年渡米、サンタバーバラ郡にて農業經營後現地に來住胡瓜十八英加耕作、亞都エデン日會評議員、家族妻春子及二女

神奈川縣足柄下郡足柄村
Rt. 2, Box 280, San Leandro, Cal.

御前作太郎

明治七年生、同卅九年渡米、羅府近郊に於て永年農園を經營目下十二英加耕作、養子正義夫妻の間に長男義治、長女靜子の二子あり

山口縣熊毛郡室積町
Rt. 1, Box 129, Palms, Cal.

面川寛一

明治卅五年十二月渡米、勞働十ケ年後羅府近郊に土着し爾來農業に從事す、運搬用トラック一臺所有、妻トノヨ外一男一女あり

廣島縣安佐郡龜山村
Rt. 6, Box 62, Los Angeles, Cal.

面川茂一

明治廿年生、卅六年渡米、布市にて十年農商業に從事後羅府に轉じ大正七年來現住地にて野菜園を經營す、家族妻ヨネ、長男涉（二）

廣嶋縣安佐郡龜山村
Rt. 6, Box 62, Los Angeles, Cal.

恩田傳

明治十九年生、同卅八年岩國中學出身渡米、學僕生活、洋食店就働を經て現にビクトリー洋食店經營、大正十年妻隆子同伴再渡米

山口縣玖珂郡坂上村
645 7th St., Oakland, Cal.

音堂慶二

明治卅四年桑港にて出生、幼少にして歸朝、大正九年米國市民として自由渡航、桑港及須市にて理髮店經營、現に當市にて理髮店開業

廣島縣佐伯郡草津町
1430 Tulare St., Fresno, Cal.

鬼木藤市

明治卅五年布哇渡航、同卅九年米大陸轉航、爾來現住地にて鐵道に就働、同四十四年より鐵道セクションホーマンとして活動す

福岡縣筑紫郡山家村
T. C. Box 18, Corinne, Utah

鬼澤三郎

明治四十年五月渡米、大正八年再渡米、約十ケ年間加州キングス郡に於て果樹園耕作に從事し現に五十英加を經營す

茨城縣東茨城郡飯富村
Rt. A, Box 95, Hanford, Cal.

鬼塚熊次郎

明治十二年生、卅六年布哇より轉航、櫻府地方に二年ツラレに勞働二年農園經營七年、大正三年當地に果樹園七十英加を耕作中

熊本縣飽託郡清水村
Rt. A, Box 37, Hanford, Cal.

鬼塚留藏

福岡縣三井郡善導寺村
113 Lake St., Salinas, Cal.

明治四年生、同卅三年渡米、鐵道に就働二年、キヤストロビールに來住農業經營十二年、現地に鬼塚商店を經營す、妻糸子

折口正太郎

鹿兒島縣川邊郡東南方村
Rt. A, Box 107, Reedley, Cal.

明治十三年生、卅七年渡米、各地に研究的勞働の後ダイニユーバに七十英加の果樹園借地耕作、現今卅英加所有經營中、妻トネ及二男

折本信吉

廣島縣佐伯郡比良村
Rt. 32, Box 28, Gilroy, Cal.

明治五年生、廿七年渡米、加奈陀及倭州に在留六年、卅三年華村に移り苺耕作目下五英加耕作、妻イシ、信男(十三)勇(十一)正春(九)

折坂重次郎

島根縣八束郡秋鹿村
Rt. 5, Box 37B, Stockton, Cal.

明治十一年生、同卅八年渡米、現地在住十數年、玉葱種物栽培百英町、家族妻ひで子、長女幸世、次女メレ子、三女美枝子、四女ジーン

折坂金之助

島根縣八束郡秋鹿村字岡本
4018 E. 1st St., Los Angeles, Cal.

十四歳にして單獨布哇へ渡航、翌年渡米學僕となり小學校及高等學校卒業、南加大學法科に學び後ち東部マツキンレイ及アイオワ州立大學に苦學法學士の學位を得進んで市俄古大學に國際公法を專攻大正六年羅府に歸り方向一變現場所にイースタン農產商會を設立今日に至る、妻清子及び長女シオ子

○の部　(鬼、折、長、鴛、押)

長田泰治

靜岡縣靜岡市西草深町
Juchitan, Estado de Oaxaca, Mexico

靜岡中學出身、兵役後大正二年墨國に渡航、現地に定住小岸商店に勤務七年現に獨立內外雜貨店を經營し二邦人及び一墨人を雇用す

長田孝

山梨縣東八代郡富士見村
1431 4th St., Sacramento, Cal.

明治廿三年生、商業學校卒業、卅九年渡米、爾來櫻府近郊に定住し現に二百英町野菜及豆類栽培、妻くまゑ、敏子(四)正(二)芳子(一)

鴛海滋人

大分縣西國東郡草地村
567 5th St., San Diego, Cal.

明治廿年生、同四十年桑港に上陸し同市に在住二ヶ年、中加フレスノ市に來住し活動の後南加羅府に來り滯在一年餘にして四十五年當市に來り和洋食料雜貨店朝日商會を開業し商賣の隆盛に赴くや是を株式組織として其の經營の任に當り現に地方邦人經營最大の食料品店として繁榮を極む、氏は當地方に於ける先住者の一人にして在住する事十餘年嘗て日本人會々計の任にあり當地方に於ける有力者の一人たり、家族妻靜子及長男政人(三)次男敏(一)

押田八郎

廣島縣賀茂郡三津町
P. O. Box 55, Sebastopol, Cal.

明治十一年生、大正元年再渡米、爾來ソノマ郡に定住林檎乾燥業に從事し年產額百餘噸傍ら養鷄業を兼營す、妻タツ、長男博美、三女

押田定吉

神奈川縣足柄下郡足柄村
Rt. 1, Box 132, Palms, Cal.

明治十六年生、同卅七年渡米、羅府地方に於て農業に從事し大正九年來右記の地にて農園經營、妻キン、長女花子、次女芳子あり

押尾修一

明治四十年渡米、加州佐市に居住後アラメダにて農園經營六年、大正七年來キヤバチノにて果樹園四十英加經營傍赤茄子を耕作す

廣島縣神石郡永渡村
Rt. C. Box 275, San Jose, Cal.

太田朝興

明治卅二年渡布同地に醫院開業、同卅六年渡米亞市に開業傍ら醫術研究、大正七年加州醫術開業試驗に合格現地に太田醫院經營、妻

熊本縣熊本市内坪井町
623 N. 5th St., San Jose, Cal.

太田英五郎

明治元年生卅五年渡米、米國軍艦乘組三年後桑港に樂器商五年、羅府に自動車商開業、大正四年歸國再渡米爾來雜貨商を營む、妻榮子

兵庫縣三原郡廣田村
511 Delma Ave., San Gabriel, Cal.

太田永太郎

明治四年生、大正五年渡米、シンガー・ソーイングミシン代理店、大正六年十月より現業を經營す、家族は妻の外一男三女あり

大阪市上本町
1715 Buchanan St., San Francisco, Cal.

太田源吉

明治七年生、四十四年渡米、王府に定住庭園請負業に從事す、王日會參事員、勞働會々長たり、妻及長男權一郎あり

岡山縣都窪郡早嶋町
3425 Piedmont Ave., Oakland, Cal.

太田五太郎

明治六年生、同卅七年渡米、加州櫻府地方に奮闘し旅館業經營後野菜二十英加耕作す、妻きしの、長女小壽美、次女きみを子米國出生

廣島縣高田郡三田村
Rt. 1, Box 447, Sacramento, Cal.

太田兵市

明治十八年生、卅七年渡米、櫻府、オクスナードに農業、大正二年現地に居住農園經營、家族妻アキヨ、長男實(五)長女靜枝(一) 米國生

廣嶋縣安佐郡三入村
P. O. Box 13, Baldwin Park, Cal.

太田弘太郎

明治十四年生、卅三年渡米、桑港にて英語修業三年後果樹園に入り農園經營現に六十英加借地耕作、家族妻德江(廿七)の外二男

和歌山縣海草郡松江村
P. O. Box 97, Susun, Cal.

太田甚之助

明治十八年二月和歌山縣那賀郡池田村に生る、同卅三年七月北米サンフランシスコに上陸し同市にて勞働の傍ら勉學する事數年、加州サンノゼ市に居住する事三ケ年にして南加アナハイムに定住し農業に從事する事十八ケ年、大正六年現在地ノーウオークに移住野菜園經營に奮闘し現に土地四十英町を現金借地して各種野菜の栽培に從事す、家族妻マヤエ(廿五)長女米子(十一)長男正義(九)次女春子(八)三女夏子(七)四女留子(三)五女花子(二)の一男五女の米國出生兒あり

和歌山縣那賀郡池田村
R. F. D. 1, Box 63A, Norwalk, Cal.

太田兼一

舊姓安田、明治十九年生卅七年渡米、須市河下に定住キング島に農園三百五十英町經營、妻ハルミ、長男一(四)次男正(一)長女勝美(三)

廣島縣安佐郡安村
9 King Isl., Care C. M. B. Co., Stockton, Cal.

太田喜代藏 廣島縣安藝郡牛田村
明治十一年生、廿六年渡米、各地に轉働、明治四十四年現地に葡萄園四十英加購入現に經營中、妻かずの及一男四女
Rt. 1, Box 217, Fresno, Cal.

太田又市 廣島縣安藝郡戸坂村
明治廿一年生、卅六年渡米、農業に從事、四十四年四十英加購入の後ち賣却、大正七年より現住地にて四十英加經營、妻ちゑ
Rt. 1, Box 269, Fresno, Cal.

太田光太郎 福岡縣三井郡北野町
明治廿三年生、卅八年渡米、直に布市地方に來り農園就働、契約又は瓜園等を經營せし事あり目下現所に百英加の果樹園を經營す
Rt. B, Box 47, Sanger, Cal.

太田澤一 廣島縣佐伯郡三和町
明治十四年生、卅八年渡米、南加羅府に來り農園に就働大正三年來蠻備旅館及運送業兼營、妻こな、靜枝(九)菊枝(七)松枝(六)稔(三)
228 Jackson St., Los Angeles, Cal.

太田竹治郎 愛知縣中嶋郡祖父江町
明治廿年生卅二年渡米エルクグローブを經て櫻府郊外に定住野菜園に就働、妻龍、長男瀧重、次男國照、長女鈴代、次女光代、三女富代
Rt. 1, Box 30, Sacramento, Cal.

太田豐一郎 岡山縣眞庭郡川東村
明治四十四年渡米、多年王府マーケット洗濯所に就働し現在ホーム洗濯所を經營す、演藝に趣味あり、家族妻くに代及二男あり
323 6th St., Oakland, Cal.

（太、乙）（力、六）

太田彌助 和歌山縣西牟婁郡江住村
明治十九年生四十一年渡米當村在留二年後現地に定住四十英加借地廿七英加歩合大根、葱耕作、妻ヤスエ、一郎(五)トミエ(三)政治(一)
Rt. 1, Box 2, Lompoc, Cal.

乙黑波太郎 山梨縣東八代郡相興村
明治五年生卅六年渡米、サンノゼに在留十五年、大正七年來現所に鈴木忠重氏ニ八十英加借地トメト耕作、妻サク、千代子(十六)勇(十五)
Rt. 2, Box 206, Hollister, Cal.

乙守敬三 宮崎縣北諸縣郡都城町三九二九番地
明治十七年生、卅七年渡米、六年羅府に居住、大正元年帝原に移住、七年歸國再度帝國平原居住農園百英加耕作、妻マキ、長男良知(二)
P. O. Box 391, Brawley, Cal.

力丸久吉 福岡縣粕屋郡小野村
櫻府オークパークに定住同村邦人パイオニヤにして亦苺園の鼻祖たり苺苗キングダラ、オレゴンプラム新種の育成に成功す、妻フキ
Rt. 4, Box 60U, Sacramento, Cal.

六川保男 東京市牛込區原町二丁目四十七番地
明治廿年生卅二年渡米エルクグローブを經て櫻府郊外に定住野菜經營、大北日報支社主任、商業會議所會員
N. S. Front St., Yakima, Wash.

六谷只平 廣嶋縣比婆郡峯田村
明治十七年生、卅七年渡米、十餘年間亞市に滯在庭園請負業に從事し三年前よりメリット洗濯所を經營す、家族妻まき及一男二女
4101 E. 14th St., Oakland, Cal.

漁野菊松

明治廿三年生、同四十一年渡米、山中部地方にて四年砂糖大根耕作を爲し其後羅府及讃港を中心として漁業に從事す、妻コフク

和歌山縣東牟婁郡太地村
789 Tuna St., Terminal, Cal.

漁野增吉

明治廿年生、四十年渡米、羅府に洋食店經營後サンピドロに『紀洋丸第二號』を所有漁業後現地に洋食店經營、妻小しま、滿子、ゆり代

和歌山縣東牟婁郡太地村
1026 E. 4th St., Santa Ana, Cal.

漁野齊二

明治十九年生、同卅九年渡米、現地に移り漁業に從事現在に及ぶ、再度歸國、四十馬力漁船所有、南加漁業組合調査役

和歌山縣東牟婁郡太地村
P. O. Box 43, E. San Pedro, Cal.

笠岩門

明治廿二年生、卅九年渡米、灣東に定住亞郡にて農業後麥嶺に移り庭園業の傍ら勞働會々長及協友會役員として盡瘁す、家族妻嶋子

福岡縣糸島郡今宿村
1532 Shattuck Ave., Berkeley, Cal.

龍神市太郎

明治十年生、同四十年桑港上陸、現地に移住農業十五年、目下八十英加を經營す、馬九頭を有す、現日會々計、妻ヒサ子(廿八)長女光子

大阪市南區空堀町
P. O. Box 475, Rexburg, Idaho

龍崎吉五郎

明治廿三年生大正四年渡米現地に農業組合販賣部支配人たりしが昨年組織變更株式會社農產商會となるや其社長となし勤務中、獨身

千葉縣安房郡白濱村
815 Chapala St., Santa Barbara, Cal.

立古壽太郎

明治十六年生卅六年渡米、同四十年櫻府にて運送業に從事し櫻府生產會社創立以來重役たり、妻もつ子、男喜久次、慶、女壽美子

岡山縣赤磐郡五城村
416 1 St., Sacramento, Cal.

貞金寅助

明治十一年生、卅二年渡米、モンタナ在住十五年後一時歸朝、大正三年再渡米、翌年南下し爾來胡椒園を經營す、家族妻初代及二女

廣嶋縣安藝郡矢野町
R. 9, Box 352, Los Angeles, Cal.

貞金敬一

明治十九年生卅七年渡米、モンタナ州に居住後南加ガーデナー郊外に移住現在野菜園十二英加經營、妻タヅヨ、長男正實、長女文枝

廣嶋縣比婆郡本村
R. Box 99D, Walnut Grove, Cal.

貞光定雄

明治卅六年生、大正五年渡米、父多四郎を補佐し果實栽培に從事父の死後兄と共に百英加果實及アスパラガス園經營、母スガ、弟岩雄

廣嶋縣比婆郡本村
R. Box 99D, Walnut Grove, Cal.

貞光品雄

明治卅四年生、大正五年渡米、父多四郎を補佐して農業經營、大正十年父死後弟と共に百英加果實及アスパラガス耕作、妻イトノ

山口縣熊毛郡室津村
3504 San Fernando Rd., Los Angeles, Cal.

佐田清作

明治四十年一月桑港上陸、ネバダ州にて洗濯業を經營し南加にてホテル業を營み目下野菜果物店を開業す、妻マサ及一女

佐賀庄三
明治十三年生、卅七年水産業視察の爲め渡米沙港上陸、アラスカ視察二年後當地に移住農業に從事目下百六十英加經營、農勵會々長
北海道天鹽國留萌郡禮受村
Rt. 3, Box 5, St. Anthony, Idaho

佐口源七
明治十八年生、四十一年渡米、四十二年サリナスに定住豆及大根農園を經營し現に百三十英町を耕作す、家族妻の外一男三女
靜岡縣田方郡函南村
Rt. A, Box 114, Salinas, Cal.

佐原春吉
明治廿年生、大正三年渡米、加州に一年、同五年當地に移住農業に從事目下二百英加經營、馬八頭牛六頭所有、妻タケ子(卅)三女あり
福嶋縣安達郡玉井村
Rt., Box 160, Lewiston, Utah

佐原友藏
明治卅三年十一月渡米、勉學三年、鐵道工夫監督三年、洗濯所及洋食店四年、中央農會々長一年、日會評議員三年、縣人會副會長在職、現地に農園四十二英加經營、家族妻浦子(卅一)三男
靜岡縣濱名郡新居町
Rt. 1, Box 48, Layton, Utah

佐伯八郎
大正二年九月渡米、古屋商店勤務二年後樺象一氏と共同にてノーザン雜貨店を創立し男女衣類及雜貨販賣に從事す
廣嶋縣佐伯郡可部町
51 N. 3rd St., Portland, Oregon

佐伯伊三郎
明治十年生、卅八年渡米、櫻府郊外に居住、野菜園十六英加耕作、家族妻トク、長女伊久枝(六)次女喜美枝(四)長男忠義(三)次男隆(一)
廣嶋縣比婆郡久代村
P. O. Box 26, Broderick, Cal.

佐伯熊五郎
明治十五年生、卅四年布哇渡航、實兄政助氏經營のホノル、市嘉屋商店に店員及び一砂糖會社の器械課に勤務數年、卅八年米本土に轉航現所にて苺園經營をなし、大正三年再渡航後數年羅府附近に在留最近五ヶ年餘再び現所に定住林檎の耕作及び仲買に從事し目下百十八英加の林檎園を借地しをれり、家族妻スエ、養子茂利登(一)の外長男馨(四)長女博子(三)次女美幸(一)
山口縣玖珂郡和木村
Rt. 4, Box 54, Watsonville, Cal.

佐伯重秋
明治十六年生、卅三年桑港上陸、桑港にて通學四年、靴工店經營十餘年、現にマックレー石油會社日本人部代理人、妻オキユ及一男
鳥取縣西伯郡外江村
272 24th Ave., San Francisco, Cal.

佐伯彌三郎
明治九年生卅九年布哇より桑港上陸櫻府、須市に農業、四十三年須市に旅館玉塲、大正六年現在のリベヤホテル經營、妻しげ六男二女
廣嶋縣佐伯郡小方村
25 N. Center St., Stockton, Cal.

佐方新藏
明治卅七年渡米、二年勞働後商業及農業經營、現地にてアスパラガス園百廿英加耕作七年、妻初、一男一女、現河下日會評議員
熊本縣上益城郡御船町
P. O. Box 105, Ryde, Cal.

佐古田健一
明治卅五年渡米コビナ養豚組合長、ランキヤスタに農業九年、同志會々長及貯蓄組合理事長、羅府日本信托會社副社長、妻タヅ及四女
廣嶋縣安藝郡船越村
Rt. 1, Box 344A, Gardena, Cal.

佐古田若一　廣嶋縣佐伯郡河內村 Rt. 12, Box 1438, Los Angeles, Cal.
明治十五年生卅九年渡米、羅府郊外に定住農園廿二英加經營、家族妻梅代、長男薫(十二)次男正三(九)在日本、美惠子(十)靜枝(三)

佐久間貞平　廣嶋縣安佐郡深川村 210 Lincoln St., Oroville, Cal.
明治十六年生、卅八年渡米、大正八年現住所にて理髪所、湯屋及雜貨店開業、現北加日本人會評議員、妻房野、長男守、長女十七夜

佐久間善太郎　新潟縣北蒲原郡加治村 Rt. A, Box 206, Parlier, Cal.
明治十二年生、卅二年布哇渡航、卅七年大陸轉航、中加パレアに來住商業經營十年、四十英加葡萄園經營、傍ら生果物仲買業に從事

佐久田新五郎　廣島縣佐伯郡己斐町 Rt. 1, Box 448, Inglewood, Cal.
明治三年生、卅八年渡米、南加に來住苺園經營十三年現在十五英加のレタス、苺耕作、妻アサノ、長男義男、次男悟、三男正志、五男八三

佐野秋三　靜岡縣庵原郡蒲原町 4162 Telegraph Ave., Oakland, Cal.
明治十七年生、同四十年渡米、桑港に居住、就働數年後王府に來住靴工業を修得し現地に靴工店を經營す、家族妻靜子及二男

佐野淺五郎　神奈川縣足柄上郡福澤村 P. O. Box 528, Vacaville, Cal.
安政五年生、明治卅三年渡米、當地に果樹園經營、長男增藏(卅二)農學校出身、青年會副會長、妻ハル、次男義隆(廿四)米國軍隊入隊

佐野佳三　神奈川縣愛甲郡下川入村 1765 Sutter St., San Francisco, Cal.
千九百〇三年桑港に始めて日本學園を創立し爾來經營する事十九年、千九百十五年三月ボーイスカウト第十二小隊を創立以來小隊長として活動す、家族妻梅子、長男讓、長女道子、次男寛、三男武雄、次女敬子あり

佐野止孝　山梨縣南巨摩郡萬澤村 760 7th St., Oakland, Cal.
明治十四年生、大正元年桑港上陸、王府に來住花園勞働七年後麥嶺赤木家具會社に就働二年、大正十年來現所にて靴工店を經營す

佐野庄作　靜岡縣富士郡上野村 P. O. Box 315, Bishop, Cal.
明治九年生、四十二年渡米、現住所に定住し農業に從事する事十餘年現に三百餘英加を現金借地し藷及玉葱を耕作す

佐野惣七　福島縣安達郡油井村 1400 4th St., Sacramento, Cal.
明治卅七年八月渡米、加州サクラメントに來り附近にて自立農業に從事すると多年、家族妻モト、長男春三在米す

佐々井平一　廣島縣安佐郡綠井村 Rt. A, Box 49, Parlier, Cal.
明治廿一年生卅七年渡米當地に居住農園に就働後九十六英加經營一九一三年廿五英加購入一九一九年賣却現在廿五英加借地耕作中

佐々木傳次郎　山梨縣東山梨郡岩手村 315 Eddy St., San Francisco, Cal.
明治卅五年十月渡米、桑港にて洗濯所を經營する事三ケ所、爾來同業に從事す、魚釣を好み圍碁を戰ふ、家族タバノ、男美富、女桃枝

佐々木傳六

明治十九年生、同四十年渡米、労働二ヶ年後布郡に於て葡萄園四
十英加を購入し目下六十英加の葡萄園を所有耕作中

嶋根縣那賀郡都治村
Rt. A, Box 339, Reedley, Cal.

佐々木榮次郎

明治廿年生、卅九年渡米、サンデーゴに居住歸國大正七年再渡米現
住地に農園十英加經營、家族妻トク子、長男信夫(三)次男譲治(一)

廣島縣安佐郡日浦村字毛木
Rt. 6, Box 782, Los Angeles, Cal.

佐々木幸助

明治十五年生、卅八年渡米、不老林に一年後英領ビクトリヤにて
數年農園經營、加州須市に來り玉場經營一年、不老林にて葡萄園
卅二英加を共同經營し大正九年賣却す、同年アキヤンポに轉じ葡
萄其他合計五十二英加を耕作す、家族妻マキ、長男要(六)次男眞(四)

廣島縣雙三郡田幸村
Rt. A, Box 105, Acampo, Cal.

佐々木吾助

明治十一年生、卅八年桑港上陸、アラスカ其他各地に奮闘し數年
來當地方に定住現に六十英加の果樹園を經營中、家族妻マスノ

廣嶋縣神石郡永渡村
Rt. A, Box 201, Reedley, Cal.

佐々木初太郎

明治三十八年九月桑港上陸、ラプトン地方にて農業を經營する事
十三ケ年、先年土地九十英加を購入所有す、家族妻子七人あり

福岡縣浮羽郡椿子村
Rt. 2, Box 40, Fort Lupton, Colo.

佐々木猪之吉

千九百七年渡米、桑港に於て富士印刷所、合同印刷會社經營、千
九百十八年日米新聞社に入り同社印刷部長として在勤す

東京市小石川區諏訪町
650 Ellis St., San Francisco. Cal.

佐々木戒三

明治廿八年生卅七年渡米間もなく當地に居を定め果樹栽培に志し
努力の結果一昨年四十英加購入目下井上氏と協力八十英加耕作中

嶋根縣那賀郡淺利村
Rt. A, Box 155, Parlier, Cal.

佐々木幸助

明治十八年生卅七年渡米、桑港に八年羅府に理髪業十年、大
正七年帝國平原移住食料店經營、妻ヒデ、譲二(八)武透(六)三男(四)

山口縣大島郡蒲野村
Rt. A, Box 165, Woodlake, Cal.

佐々木管治

明治十年生、同卅九年渡米、久しく加州ソノマ郡に居住し大正十年
以降現住所にレーヨー葡萄園二千四百英加を共同經營す、妻リヨ

廣嶋縣比婆郡高村
2462 Wall Ave., Ogden, Utah

佐々木勘太郎

明治卅五年渡米、加州、ユタ州、愛州に農業十一年、大正三年モンタ
ナ製糖會社日本人部主任、同九年來旅館經營、妻セキ子、一男二女

廣島縣高田郡有保村
P. O. Box 141, Mayfield, Cal.

佐々木桂三郎

明治十一年生、卅九年渡米、華村に七年亞郡に四年後パロアルトに
來住苺耕作に從事す、妻コウ、男清三、女愛子、チエ子、澄子、清子

福島縣安積郡久保田村
R. F. D. El Dorado St., Stockton, Cal.

佐々木亀藏

明治廿三年生、同四十年渡米、安積中學及シャイアン商業學校出
身現在須市日會書記たり、妻スエ外憲太郎、俊輔、千鶴子、禮子あり

佐々木牧三郎

明治十三年生、卅六年沙市上陸、オクスナード地方に居住甜菜を栽培し卅八年現地に移住甜菜胡椒セロリ園五百廿五英加を經營す

愛媛縣西宇和郡川上村
Rt. 6, Box 16, Santa Ana, Cal.

佐々木雅實

明治廿一年生、同四十年渡米、南加にて學僕及病院就働數年大正二年現住地にて胡椒を耕作す、日會々計及理事、學務員たり、妻繁子

廣嶋縣高田郡本村
P. O. Box 146, Carden Grove, Cal.

佐々木美松

明治十一年生卅三年渡米、現地に來り大根契約耕作七年、大正元年牧畜業に轉じ、現に牛九十頭及二百英町所有、妻ミサオ及二男二女

熊本縣天草郡矢野村
Rt. Box 38, Soledad, Cal.

佐々木乙吉

明治十一年生、卅年渡米、米西戰爭參加、帝國平原に瓜栽培、羅府居住六年桉木法研究、大正五年現地に移住ミル氏庭園管理擔任

廣嶋縣高田郡吉田町
Rt. 2, Box 45A, Lodi, Cal.

佐々木禮之助

明治卅二年渡米、バーモント居住後羅府郊外ラグナに定住農園廿英加經營、長男靜一(廿五)同妻小春、孫 智(一)次男實雄呼寄渡米同居

廣島縣福山市相生町
Rt. 2, Box 1400, Los Angeles, Cal.

佐々木利八郎

明治十一年生、卅六年晩市上陸、日露役に出征陸軍曹長ニなり再渡米後各地に奮闘、王府にて沃度診療所開設同胞健康保全に努力す

宮城縣登米郡佐沼町
540 Alcatraz Ave., Oakland, Cal.

佐々木龍一

明治九年生、卅三年渡米、加州及アリゾナ州に事業經營、大正五年現所に移りて球場を經營す、家族妻ユナ(廿六)譲(三)繁(一)

廣島縣安藝郡奥海田村
Rt. 4, Box 334, Los Angeles, Cal.

佐々木澤之助

明治卅二年渡米、加州各地に奮闘、大正元年現住地に野菜園四十英加經營、家族妻ミツヨ、男 米藏、勇、覺、武、女 千鶴子、春美、すみ江

廣島縣安藝郡奥海田村
Rt. 4, Box 334, Los Angeles, Cal.

佐々木清太郎

明治十七年生、卅七年渡米、當アキャンポに來住農業を經營し大正六年來十英加の葡萄園を所有經營、家族六人圓滿なる家庭を有す

廣島縣安佐郡日浦村
Rt. A, Box 4&, Acampo, Cal.

佐々木重松

明治十二年生、同廿九年渡米、爾來時計修繕を研究し當市にて時計店を讓受け苦心經營する事玆に廿有五年

廣島縣安佐郡可部村
1409 Tulare St., Fresno, Cal.

佐々木新吉

明治十一年生、卅三年渡米、卅六年タルバーにセロリを栽培し引續き現住地にセロリ二十英町經營、妻八重代、譲治(一)あり

愛媛縣西宇和郡川上村
Rt. 7, Box 51D, Santa Ana, Cal.

佐々木勇平

明治卅五年七月渡米、翌年日米新聞社に入り四十年工場監督ニなる、大正八年一時歸國同十年妻照好同伴渡米前職に復歸、一女敏枝

山梨縣東山梨郡岩手村
654 Ellis St., San Francisco, Cal.

佐々木庄兵衛

明治十七年生、卅七年渡米、桑港ヒルズ專門實業學校卒業、大正七年加州米作會社に入り十年來中央米作會社事務長、妻さき子、三男

宮城縣仙臺市元寺小路
654 Main St., Colusa, Cal.

佐々木周一

明治二十四年生、同四十年渡航、爾來晩香坡市に居住し現に晩香坡仲買商會支配人たり、妻ミドリ子、長男慶英、長女敬子、次女澄子

廣嶋縣安佐郡日浦村
702 Cordova St., E. Vancouver, B. C.

佐々木周吉

明治十六年生、同卅六年渡米、數年の農園就働に資金を得て四十年來現所に五十英加の果樹園を經營す、妻トミヱの外信子、晴美

福島縣信夫郡水保村大字庄野
Rt., Box 97, Loomis, Cal.

佐々木惣平

明治十八年生、同卅九年八月渡米、在桑港一ケ年の後須市河下に入り同四十三年リツホンに於て苺、甘藷、水瓜及トメート各十英加を耕作し大正二年オウド地方にて藷、ビンズ及アニオン約二百五十英加を耕作す、大正四年須市河下諸島にて農業に從事し大正十年キング島六番にて藷百四十英加、ビンズ六十英加を歩合耕作今日に至る

京都府加佐郡朝來村
6 King Isl., Care C. M. B. Co., Stockton, Cal.

佐々木常太郎

明治十三年生、卅五年渡米、家内勞働一ケ年、洗濯業經營十ケ年、歸朝歸米後農業に活動し現に五十五英町の果樹園を所有經營す

廣島縣安佐郡安村
Rt. 1, Box 57, Sherwood, Oregon

佐々木鶴市

明治卅八年渡米、格州にて農業後羅府にて理髪及雜貨店其後櫻府に轉じ野菜栽培令に至る、家族妻要子、長男正、次男達、長女文枝

廣島縣高田郡小田村
Rt. 1, Box 47, Sacramento, Cal.

佐々本新藏

明治十三年生、卅一年布哇上陸、卅九年轉航、華村在住一年後布市に六年櫻府に四年農業に從事大正八年來現所に葡萄園を借地經營

山口縣大島郡日良居村
Rt. 1, Box 75, Delrey, Cal.

佐々倉代七郎

明治卅四年渡米、同廿六年京都同志社卒業、同廿七年夫妻渡布後渡米研學、卅八年正金銀行に入り勤續、家族妻爲、長女洋、次女智惠

群馬縣前橋市田中町
1707 Grant St., Berkeley, Cal.

佐々木德市

明治廿三年生、卅七年渡米、加州各地に轉農し數年前より當地に來り果樹栽培に從事、現に青垣內氏と共同百廿英加の葡萄を耕作す

廣島縣安藝郡戸坂村
Rt. A, Box 70, Fowler, Cal.

佐々木忠司

明治廿年生、四十年沙桑上陸、盛岡農學校出身、羅府地方にて英語を學ぶ事數年、農業に志し先づ帝國平原にて瓜園經營後加州各地に視察を試み明治四十四年よりサンデーゴにて野菜園を耕作、地方日本人同業者と共に農業組合を創立し其幹部として努力する事約五年、大正六年よりコ、ランにて砂糖大根二百五十英加を耕作二年の後現所に移り百廿英加の葡萄等を耕作中

岩手縣上閉伊郡上郷村
Rt. 1, Box 20A, Lemoore, Cal.

佐瀬福衛　福嶋縣耶麻郡上三宮村　[City, Utah
明治四十年渡米、愛州にて農業二年、シヤトルにてホテル業五年同
四十八年當地に轉住現に旅館を經營、家族妻キツ子(廿二)二男三女

佐瀬儀作　福島縣大沼郡新鶴村
明治八年生、卅九年渡米、大正八年帝國平原移住瓜園八十英町經
營、妻イチ、儀一、俊介、義幸、俊一、嫁タケ、孫正義、信義

佐武庄吉　和歌山縣海草郡野崎村
明治廿七年生、大正五年渡米、ソ郡にて農業に從事しコ郡移住後
松田氏と共同にて四十五英加の果樹園を經營す

佐竹岩次郎　和歌山縣日高郡湯川村
明治廿一年生、卅九年渡米、沙市に定住、古屋商店勤務、現在パナマ
食料店經營傍父母商會開業小兒用品販賣、妻かず、岩男(一)申子(三)

佐竹音次郎　福井縣三方郡耳村
明治卅九年渡米、南加羅府附近に居住大正八年現住地に農園十五
英加經營、長男峯太郎、同妻トヨ、次男幾次郎(七)呼寄渡米同居

佐藤武右衛門　福嶋縣信夫郡清水村
父の呼寄に依り大正九年渡米、直に南加羅府附近に來住し農業に
奮闘現在に至る

佐藤福治　岩手縣西磐井郡永井村
明治十年生、四十年渡米、桑港に在住六年後ツラレ町に轉じ旅館球
場を經營す、妻カツ、長女操、次女文子、三女ソロラ、四女ローサー

佐藤房治郎　廣島縣深安郡廣瀬村
明治九年生、同卅七年渡米、桑港上陸後加州スースンに定住し果
樹園經營十餘年現に六十英加借地耕作す

佐藤源七　岩手縣東磐井郡興田村
千九百六年渡米
現在鐵道のフオーマンなり

佐藤源太郎　靜岡縣賀茂郡仁科村
明治十年生、同卅九年渡米、洗濯所經營、和洋食料店龜屋支配人、旅
館經營等をなし現に刺繍の家庭教授をなす、家族妻龍、次女仲子

佐藤濱造　岡山縣都窪郡福田村
明治八年生、同四十年桑港上陸、大正二年再渡航ソノマ郡に定住
林檎乾燥業、妻ツタ、タカエ(十八)盛男(八)武男(六)温(四)の四子あり

佐藤春吉　福島縣雙葉郡苅野村
明治卅一年渡米、羅府に定住ホテル業經營、同四十二年相馬茶店
を創業し爾來日本茶の販路擴張に努力する事將に十二ヶ年

佐藤初次 熊本縣菊池郡迫間村
明治四年生、卅六年布哇上陸、卅八年轉航、倭州、裕州等に就働又は農園經營大正元年當地に來り五年來果樹園を經營、家族妻ジェ子
Rt. B, Box 49, Kingsburg, Cal.

佐藤平之丞 岡山縣吉備郡總社町
明治十一年生、四十年渡米、當地に移住農業に從事目下二百七十五英町經營、馬十頭牛二頭自動車一臺所有、家族妻のぶ及二男四女
Rt., Box 40, Corinne, Utah

佐藤市男 長野縣下伊那郡下久堅村
明治四十四年五月渡米、大正六年迄實兄と共に農業を經營し轉じて古屋商店に入り勤續今日に到る
51 N. 4th St., Portland, Oregon

佐藤市太郎 愛知縣海部郡南陽村
明治十四年生卅九年渡米、バカビル果樹園に入り農業經營十年、大正十年歸朝妻同伴再渡米現に四十英加借地農業經營、妻時子、二女
Rt. A, Box 328, Acampo, Cal.

佐藤石造 福嶋縣信夫郡飯坂村 [Stockton, Cal.
明治十五年生、卅九年布哇渡航、大正七年渡米、八年來須市河下にて農園經營、妻ツネ、ムツエ(八) 卓也(六) サカエ(三) 廣己(一)
H Bacon Tract, Care C. M. B. Co.,

佐藤次郎 廣島縣深安郡千田村
明治十五年生、岡山醫學專門學校出身、陸軍三等軍醫、明治卅八年八月渡米、卅九年華州醫術開業試驗合格、爾來現地に定住醫術開業し今日に至る、家族妻スマ、長男佑(八)次男晃(五)三男康(四)四男浩(二)長女閑香(六)米國市民
512 19th Ave., Seattle, Wash.

佐藤初太郎 靜岡縣田方郡中郷村
明治二年生、三十五年渡米、ボーデング經營三年、現地に定住豆耕作十年、現に借地九十五英町を耕作、妻りき、長男正作外一男一女
Rt. A, Box 150, Salinas, Cal.

佐藤勘太郎 愛知縣海部郡八開村
明治十五年生、卅九年渡米、十年勞働後農園を經營する事四年、現地にて百六十英加果實及豆を黑宮氏と共同にて歩合耕作す
Rt., Box 101, Walnut Grove, Cal.

佐藤兼藏 靜岡縣賀茂郡仁科村
明治十四年生、同卅九年渡米、前記の場所に洋服洗染所を經營、現桑港洗染業組合理事及會計監査役、在留家族妻こう子、次男榮一
802 Eddy St., San Francisco, Cal.

佐藤勝太郎 岡山縣都窪郡妹尾町
明治十七年生、四十年渡米、華村及現所に定住、目下義弟竹一共同六十英加借地し廿六英加を苺園こし小作七組を有し種子物を耕作、妻まつ、壽美子(九) 英子(五) 勝(四) 敏子(三) ひろ子(一)
Rt., Box 4B, San Juan B., Cal.

佐藤一之 岡山縣兒嶋郡福田村
明治廿二年生、四十年渡米、長濱に野菜園、巴市に花園を經營し、大正六年來現所に野菜卅八英加を耕作す、妻參代及靜子、一郎
3928 Monclair St., Los Angeles, Cal.

佐藤今朝治 宮城縣柴田郡金ヶ瀨村
明治十四年生、同卅六年渡米、南加及中加に數年居住、大正五年帝國平原インペリヤに移住、現在瓜園四十英加を經營す
Rt. 1, Box 198, Imperial, Cal.

佐藤喜八
福島縣伊達郡湯野村
733 Kamona St., Palo Alto, Cal.
明治十一年生、卅六年渡米、佐市に八年奮闘同四十五年當地に來住
爾來旅館業及食料店經營、地所家屋を所有す、家族妻外二男二女

佐藤喜十郎
靜岡縣駿東郡靜浦村
Rt. 3, Box 46, Inglewood, Cal.
明治四十二年渡米、沙港より羅府に入りグレンデールに農業經營
十年の後當地に移り現に十英加の野菜園を耕作す、家族妻及一女

佐藤喜美治
岡山縣淺口郡里庄村
34 N. 3rd St., Portland, Oregon
明治四十年笠岡商業學校卒業渡米鐵道に勞働後千九百十七年伴商
店に入り現に輸出部支配人勤務中

佐藤季司
北海道札幌市札幌町大字雁來十七番
2222 18th St. N. W., Washington, D. C.
明治四年十月十九日生、廿七年四月渡米札幌農學校農藝科卒業後
桑港に上陸、紐育、亞市及華盛頓等に於て雜貨商を經營す

佐藤小三次郎
愛知縣海部郡江村　[Stockton, Cal.
13 Mandeville Isl., Care C. M. B. Co.,
明治卅三年渡米、不老林にて苺耕作二年後須市河下に入り一時歸
國再渡米同所に二百五十英加の薯及玉葱等を耕作す、妻ひな

佐藤熊太郎
福岡縣八女郡黑木町
112 W. Washington St., Stockton, Cal.
明治七年生同卅八年渡米玉塲及旅館、亞市にて四年間飯屋營業、須
市河下にて七年餘農業に從事し後ち現業に移る、妻きよ、女きくの

佐藤政義
高知縣長岡郡瓶岩村　[ton, Cal.
1 Bacon Tract, Care C. M. B. Co., Stock-
明治十八年生、卅六年渡米、佐市に居住、大正二年須市河下に移
住諸島に農園經營現在玉葱及薯四百八十英加を經營す、妻秀子

佐藤政次郎
愛知縣海部郡佐屋村
1310 4th St., Sacramento, Cal.
佐藤靴店（櫻面都）明治卅六年渡米、卅九年以來櫻府に於て前記
商店を經營す、明治十九年四月三日生、家族妻シゲヨ及一男二女

佐藤明次郎
岡山縣赤磐郡葛城村
506 5th St., San Diego, Cal.
明治十九年生、岡山縣立商業學校卒業、同卅九年渡米沙港に上陸
し居住する事五ヶ年餘專心語學を研究なし南下して羅府に活動の
機を得ホテル・インデアン、バアーリング或はイースト・フオース
等獨力經營する事數ヶ年、大正九年一時歸朝妻同伴翌年再渡米後
當讃港に來り現在五十餘室を有する邦人第一のホテル・パシフイ
ックを買收し經營今日に及ぶ、家族妻房代

佐藤己代吉
宮城縣志田郡松山町
1053 E. Molino St., Los Angeles, Cal.
明治十五年十二月生、同卅九年渡米、羅府に來住、勉學の傍ら家內
勞働する事七ヶ年にして庭園請負業に從事し日々邦人數名を使用
しつゝあり、大正七年現在の住宅及び敷地を購入す、家族妻みね
子の外に長女幸子(四)長男芳明(三)次男芳郎(一)の米國出生兒あり

佐藤夏生
大分縣北海部郡臼杵町
414 Grant Ave., San Francisco, Cal.
明治七年生、卅七年渡米、美術品修繕業、羅府にて美術雜貨商を
營む事數年、電燈金魚入專賣特許を得各都市に販賣、家族妻美津

佐藤信元

明治廿年生卅六年渡米、ハイスクール及ビジネスカレーヂ卒業、大正元年現住地に砂糖大根、米、豆耕作、前日會長、妻貞子、小供三人

山梨縣東八代郡黒駒村
P. O. Box 17, Meridian, Cal.

佐藤信忠

明治十九年生、卅九年桑港上陸、勸業社會計として奥殿に移り當時當地に四十七英加購入四十二年此に移り現果樹園經營、妻及一男

宮城縣仙臺市六軒町
P. O. Box 27, Livingston, Cal.

佐藤利一

明治廿八年生、同四十五年渡米、加州ナッパ地方に奮闘し後櫻府郊外に移住し葡萄及苺十英加の栽培に從事す、家族妻智惠子

千葉縣夷隅郡布施村
Rt. 4, Box 1293, Sacramento, Cal.

佐藤力太郎

明治卅六年經木、麥藁、眞田事業視察の爲め渡米、櫻面都に居を定め土地を購入所有し花園業に從事現在に至る、同志と共に東北人會を創立し十年間會長の職を繼ぎ後退く、明治四十年以來櫻府平野日本人會幹部に參與し數回會長に擧げられ現職にあり又同胞の首腦機關たる在米日本人會副會長たり

宮城縣牡鹿郡石ノ巻町
227 M St., Sacramento, Cal.

佐藤三郎

明治四十年六月九日渡米、農業及洋服洗濯業に從事し大正九年六月より洗濯所を讓受け經營す、妻ゼン、長男一夫、長女幸枝あり

山梨縣東山梨郡八幡村
2409 California St., San Francisco, Cal.

佐藤惣太郎

明治四十一年渡米、同四十一年より四年間鐵道及炭鑛に勞働し大正六年農業開始現に廿英加の苺及野菜を耕作す、妻ちか、長女ます

廣島縣沼隈郡百島村
Rt. 2, Box 28, Compton, Cal.

佐藤作太郎

明治十年生、四十年渡米、麥嶺に定住日本洗濯所に勤務十六年間勤續して其中堅たり、鄉里に妻こう、長男傳(廿一)長女菊枝(十八)あり

靜岡縣賀茂郡仁科村
2034 Addison St., Berkeley, Cal.

佐藤才吉

明治十九年生、卅九年渡米、桑港及布市に農商業數年後羅府に家庭就働五年、目下現地にて野菜果物店を經營す、妻こめ及四子女あり

福岡縣浮羽郡田主丸町
716 4th Ave., Venice, Cal.

佐藤清吉

明治卅八年渡米、當地に移住寶兒武平と共同農業に從事目下經營七十英加及馬十一頭自動車一臺所有、家族妻智惠子(廿二)一男一女

福島縣伊達郡大枝村
Rt. 4, Box 181, Idaho Falls, Idaho

佐藤仙太郎

明治廿年生、四十年渡米、學僕生活農園就働十餘年、現に借地百英加、契約地二百英加耕作、弟八郎同居、妻リシの外一男二女あり

神奈川縣足柄下郡下府中村
Rt. A, Box 225, Salinas, Cal.

佐藤新五郎

明治十二年生卅七年桑港上陸、シカゴ市ムーデー聖書學院卒業、一九一三年桑港神學校出身、華村、桑港に牧會、現當地長老教會牧師

山形縣南村山郡上山町字長清水
310 E. 7th St., Hanford, Cal.

佐藤庄市 福島縣伊達郡小島村
明治四十一年渡米、羅府にシャツ製造所經營、大正八年聖林市に食料雜貨店經營、同十年切花店開業、勳七等功七級、福島縣人會幹事
5902 Hollywood Blvd., Hollywood, Cal.

佐藤忠雄 長野縣下伊那郡下久堅村
明治十九年生卅八年渡米華州に農園經營大正二年來央州パークデールに定住林檎苺園耕作、妻晨、長男禮、長女初枝、敏子、光子、清子
Parkdale, Oregon

佐藤竹一 岡山縣都窪郡妹尾町
明治廿年生、卅九年渡米、華村、サリナス、現地に定住農業目下同姓勝太郎共同苺園十九英加種子物園廿九英町經營、妻小雄、長女富子
Rt., Box 4B, San Juan B., Cal.

佐藤爲吉 和歌山縣東牟婁郡古座町
明治十三年生、卅五年渡米、アラメダ居住七年長濱市にて農業し大正五年現住地に農園十五英加經營、妻小芳、博(四)隆(一)清惠(二)
Rt. 2, Box 866C, San Gabriel, Cal.

佐藤友平 山梨縣東山梨郡岩手村
明治卅五年九月渡米東洋洗濯所及チボリ洗濯所を經營の後洋服洗濯所を開業し經營す、家族妻トヨ、長女コトヂ、次女一子、三女馨
514 Pacific St., San Francisco, Cal.

佐藤善太郎 靜岡縣駿東郡靜浦村
明治廿年生、卅九年渡米、格州に數年就働、羅府に四年農業、大正七年來野菜園百五十英加を杉田氏と協同經營、妻トモ(廿三)長女悅(三)
P. O. Box 104, Buena Park, Cal.

佐藤善右衛門 宮城縣刈田郡宮村
明治卅九年渡米、加州テキサス州を經てカンサス州に定住農業經營十四年、事業年々發展現に馬農具一切及自動車所有、妻安子
Rt. 9, Box 1, Wichita, Kans.

佐崎倉一 廣嶋縣賀茂郡志和堀村
明治三十三年タコマに上陸、加州及び當地方にて農業經營に奮闘茲に十七年、大正十年來奧殿ヌードルパーラーを購入兼營す
273 24th St., Ogden, Utah

相良時也 廣嶋縣佐伯郡地御前村
明治卅四年生、大正七年養父五郎一氏呼寄渡米、布市にて父君を補佐し大正九年現住所に移り獨立二英加を借地し野菜園を經營す
Rt., Box 3, San Juan B., Cal.

相方五郎 廣島縣蘆品郡服部村
明治六年生、卅五年渡米、ガタルーブ及び長濱に農業經營後現地に六十英町農園經營、妻エイ、桃代(廿六)實重(廿三)スミエ(四)十郎(二)
Rt. 1, Box 169A, Redondo Beach, Cal.

鷺阪啓治 靜岡縣阿倍郡富士見村
明治卅一年生、大正六年沙港上陸、ユタ州ビンガム鑛山鐵道に就働後アイダホ、モンタナ地方を經て現地に來住現に苺園八英加經營
Rt. 1, Box 62A, Elk Grove, Cal.

雜賀音吉 和歌山縣東牟婁郡古座村津荷
明治十四年生、卅七年渡米、ニューワーク鑄鐵所に就働する事三年後當地に來住漁業に從事する事十三年に及ぶ、妻春枝、長男武市
Washington St., Monterey, Cal.

西條了
明治卅三年渡米、神戸關西學院及同志社修業、オハヨー州ケニオン大學及ヅルー神學校卒業後各地に傳道し現在教育事業に從事す
熊本縣八代郡八代町
Rt. 6, Box 800, Los Angeles, Cal.

最相宗十郎
明治十九年生、四十一年渡米、南加羅府附近に居住大正七年長濱市に移住瓜園八英加を經營現在に至る、妻安野
岡山縣吉備郡總社町
Rt. 1, Box 734, Long Beach, Cal.

齋藤彬
明治十八年生慶應義塾大學理財科出身大正八年五月外務書記生に被任、牛莊に在勤、同十年三月桑港在勤被命、七月着任、家族在東京
岡山縣苫田郡津山町
22 Battery St., San Francisco, Cal.

齊藤長藏
明治十八年生、卅九年渡米、當地果樹園に從業六年目下二百英加借地經營中、現青年會々長、美以教會々計、妻春子(廿二)長男清(一)
福嶋縣伊達郡小手川村
P. O. Box 802, Vacaville, Cal.

齋藤傳五
明治廿二年生、四十年渡米、大正七年南加大學齒科部卒業後ホ港專門學校に研究を重ね大正八年現所に齒科醫院開業今日に至る
佐賀縣三養基郡旭村江島
606 E. 1st St., Los Angeles, Cal.

齋藤儀助
明治卅三年渡米、桑港及羅府にて勞働及花園請負業、四十一年再渡米羅府に花園經營四年前布郡に移住百六十英加の葡萄園經營中
三重縣飯南郡松阪町字愛宕町
Rt. K, Box 246X, Fresno, Cal.

齋藤權右衛門
明治十三年生、卅八年布哇より轉航、四十年當地に來住しアスパラガス八十英加を經營す、家族妻キワ(廿七)二女一男米國出生
廣島縣佐伯郡三和村
P. O. Box 233, Isleton, Cal.

齊藤幾次
明治十一年生、卅七年布哇より轉航、間もなくデロリーに自轉車商經營大正五年現所に移り和洋食料品及自轉車店を營み今日に至る
熊本縣玉名郡横島村
P. O. Box 133, Parlier, Cal.

齋藤伊太郎
明治九年生、卅二年渡米、華州數年、櫻府に二年後羅府に來りホテル經營十餘年現に齋藤旅館を營む、妻しまを、憲一(十一)正雄(十)
和歌山縣東牟婁郡下里村
972 S. San Pedro St., Los Angeles, Cal.

齋藤歡次郎
明治七年生、同卅二年渡布、卅八年轉航、現地に定住しプルーム八十五英町耕作經營今日に至る、家族妻のぶ子及子供四人
新潟縣北蒲原郡黒川村
R. F. D. 3, Yuba City, Cal.

齊藤勝三郎
明治卅一年生、大正三年父長吉氏呼寄にて渡米、父歸國後その業を繼ぎ現在六英加の農園歩合耕作をなす、家族妻つぎ及一女
福岡縣早良郡壹岐村字石丸
P. O. Box 46, Mt. Eden, Cal.

齊藤廣治
明治卅三年九月渡米、農園及洗濯所を經營す、大正五年和洋雜貨店を開業し經營して今日に至る、家族妻よしの、長女日米代あり
廣島縣佐伯郡吉和村字駄荷
22 South Park, San Francisco, Cal.

齋藤　和　東京市赤坂區表町
525 Seymour St., Vancouver, B. C.
明治十六年生れ札幌農學校卒業以來外務省に奉職、領事、明治五年越前鯖江に生れ札幌農學校卒業以來外務省に奉職、大正十年渡加、晩香坡領事奉職、家族妻富江及び一男四女あり

齊藤敬造　茨城縣水戸市上市五軒町
2015 23rd Ave., Oakland, Cal.
明治卅四年渡米、始め各種の業務に從事し後王府に來住久しく靴工場經營、家族妻久江、長女泰子、長男博

齋藤政之丞　新潟縣北蒲原郡紫雲寺村
R. F. D. 1, Tremonton, Utah
明治十五年生、同卅六年八月布哇經由桑港上陸、加州に居住一年後現地に來住農業に從事十六年、現に四十英加を經營す

齊藤實　岡山縣都窪郡妹尾町
Rt. 2, Box 202, Santa Rosa, Cal.
明治十五年生、同卅七年渡米、林檎乾燥業を營み年額百二十噸生産日會參事員、賭博撲滅盡力感謝狀を受く、妻眞喜子、ミツ子、テル子

齊藤守彌　新潟縣高田市
607 Jackson St., Seattle, Wash.
明治十年生日本法律學校、濟生學舍出身、四十年渡米シカゴ齒科大學卒業、華州齒科開業試驗合格、大正九年沙市に開業、妻千代、英夫春子、長男茂、次男洋一、長女カホル、三男光雄

齊藤元吉　岡山縣御津郡横井村
Rt. B, Box 177, Reedley, Cal.
明治十八年生卅九年渡米、布市地方に苺園數十英加耕作、大正五年果樹園請負、昨年より四十英町果樹園經營中、妻こゝよ、一男一女

齊藤蘭作　群馬縣群馬郡小野上村
315 E. Main St., Medford, Oregon
明治十六年生四十年渡米、美術雜貨商、歩兵少尉として日露戰役從軍、桑港に三年歸朝妻なつ子同伴、現業を經營、長男一、次男齊

齊藤列泉　青森縣弘前市德田町
1826 Sutter St., San Francisco, Cal.
明治四十年生、青山學院英文科卒業、大正六年より二ヶ年米政府戰時事業に從事、沙港にて北米、大北兩新聞に勤務、目下滯桑中

齊藤三郎　長野縣下伊那郡飯田町
3225 Encinal Ave., Alameda, Cal.
明治十九年生、千九百六年渡米、同十五年加州大學を卒業し東洋滊船會社に入り庶務課在勤、妻惠以、長男平伍(三)あり

齋藤重光　山口縣阿武郡萩上野村
1721 Buchanan St., San Francisco, Cal.
明治四年生、同廿八年大阪宗教專門學校卒業、同卅六年渡米、加州宗教專門學校卒業、同卅八年歸國、四十三年妻子同伴再渡米、爾來桑港日本人會書記勤務、山口縣人會々長、家族母フサ子、妻春子、長男茂、次男洋一、長女カホル、三男光雄

齊藤助治　福嶋縣相馬郡上眞野村
P. O. Box 575, Brawley, Cal.
明治廿三年生、同四十五年比律賓渡航、大正二年米大陸轉航、羅府に五年農園經營、大正七年帝國平原ブロレーに移住現在玉場、氷菓店並に旅館業を經營す、家族妻つめ子、長男常爾(八)次男幸男(三)長女明子(七)次女花子(五)の米國出生兒あり

齊藤節二

明治廿一年生、同四十年渡米、加州桑港に居住し後佐市に移住スーテージ業及農園經營、家族妻しづ子、長女俊子、長男讓米國生

山口縣佐波郡右田村
Rt. A, Box 242, Los Gatos, Cal.

齊藤武治

明治十一年三月十七日生、同卅九年渡米、最初ユタ州に居住活動後大正三年加州に來住し櫻府郊外リバサイド村にて土地十一英町を現金借地し野菜園を耕作經營、地主及地方米人間に信用篤し、現に北加東北人會役員並に北加東北人貯蓄組合役員を兼ぬ

福島縣伊達郡大枝村
Rt. 1, Box 67, Sacramento, Cal

齊藤助

明治十五年生、卅三年渡米、爾來農業に從事千九百十年より現住地に移りチキン及魚店を經營すること十二年

和歌山縣那賀郡根來村
919 F St., Fresno, Cal.

齊藤武四郎

明治十五年生、卅七年渡米、アイダホ州にて甜菜栽培に從ふ、大正四年櫻府に移住し東洋洗濯所を開き現在に至る

新潟縣北蒲原郡黑川村
313 L St., Sacramento, Cal.

齊藤定太郎

大正二年九月桑港上陸、直に南加に赴き奮闘資金を得て目下現住所に於て飯屋を經營す、妻外二女あり

東京市麹町區
338 Winston St., Los Angeles, Cal.

齊藤辰次郎

明治廿五年生、卅六年沙港上陸沙港製材會社にて製材研究數年後農界に入り三年前より現所に來り果樹園栽培に奮闘中

和歌山縣日高郡切目村
R. D. Box 132, Hanford, Cal.

齊藤德二郎

明治廿六年渡米、新聞社生活後北中南加に放浪、卅七年コーチュラ平帝國平原移住農業同地元老たり、前日會長

新潟縣中蒲原郡五泉町
T. O Box 908, Brawley, Cal.

（齊、坂）

齊藤虎二郎

明治十二年生、卅五年渡米、最初布市に來り暫く滯在後櫻府に赴き種々勞働に從事する事三年卅九年再び布市地方に來り專ら農業に從事中途不幸にして先妻の病死に逢ひ大正七年一時歸朝新妻よしゑ同伴大正八年再渡米現所に六十英町の葡萄園を借地して現に是れが經營に奮闘す

廣島縣山縣郡山廻村
Rt. A, Box 102, Delrey, Cal.

坂佐一郎

明治六年生、卅三年沙港上陸、ユタ、コロラド地方を經て加州ルーミスに農園經營轉じて櫻府エビス旅館讓受く、妻むめ子、男佐太郎

和歌山縣東牟婁郡高池村
2171 St., Sacramento, Cal.

坂口淺吉

明治十五年生、卅六年沙港上陸沙港製材會社にて製材研究數年後農界に入り三年前より現所に來り果樹園栽培に奮闘中

和歌山縣日高郡切目村
R. D. Box 132, Hanford, Cal.

坂口永作

明治十年生、卅八年渡米、佐市より南下して羅府近郊に農園を營む事十餘年現に廿三英加の野菜園を經營す、妻及長男夫妻外二男

熊本縣下益城郡河江村
Rt. 6, Box 69, Los Angeles, Cal.

坂口勝兵衛

明治卅九年着米、傳馬に農園勞働後ブライトンに來住八十英加所有農業經營、妻ヒサノ、長男恭助、長女ミヨ、次男愼平、次女フジヨ

福岡縣嘉穗郡宮野村
Rt. 1, Henderson, Colo.

坂口久四郎

和歌山縣海草郡楠見村
Rt. A, Box 349, Selma, Cal.

明治十一年生、卅一年渡米、リバサイドに活動七年歸朝再渡米麥嶺に食料品店一年須市に洋食店一年當地に來り果樹園經營に努力中

坂口利七

熊本縣宇土郡松合村
P. O. Box 99, Armona, Cal.

明治廿三年生、卅八年布哇渡航、卅九年轉航、桑港及附近に數年後當地に來り農園經營目下四十英加の果樹園を耕作中、妻及一男

坂口清作

熊本縣玉名郡梅林村
P. O. Box 357, Burnett, Cal.

明治三十三年渡米、モンタナ州に居住後南米ペリューに旅行し南加に移住三十五英加花卉及農園經營、家族妻タメ、長女春子(五)

坂井增藏

熊本縣玉名郡東郷村
P. O. Box 144, Venice, Cal.

明治卅九年渡米、沙港の製材所に就働數年にして一時歸朝大正四年妻時江同伴再渡米爾來野菜園を經營す、家族妻及二男二女

坂井友市

廣島縣佐伯郡地御前村
P. O. Box 323, Isleton, Cal.

明治廿二年八月廿八日生、同四十年桑港上陸、家庭勞働の傍ら勉學數ケ年、大正元年當地に來住し住井周吉商店に勤務する事五ケ年、同五年より現住所に獨立家屋を購入所有し洋食店を開業今日に及ぶ、家族妻ツネ(六)長女夏江(六)次女定江(四)米國出生二女あり

坂井峰吉

福岡縣三潴郡安武村
P. O. Box E1, Gilroy, Cal.

明治二年生、卅四年渡米、妻の遺孤淺吉を擁してモンタナに苦闘二年後加州に移住し新貝氏と共同苺園經營中、淺吉(廿三)加大卒業

坂井與平

廣嶋縣蘆品郡福相村
P. O. Box 608, Brawley, Cal.

明治廿四年生、四十四年渡米、布市及羅府居住、大正三年帝國平原移住爾來農園經營、同九年歸國翌年再渡米、妻兼代、長男滿(一)

坂倉政太郎

三重縣三重郡楠村
117½ E. First St., Los Angeles, Cal.

明治廿一年生、四十年桑港上陸、アラメダに農園經營三年の後製鹽會社に監督數年、大正四年南加に至り砂糖大根二百四十英加經營二ケ年後ラバンにオレンヂ園栽培三ケ年、大正十年十月羅府市内二見屋旅館を讓受け、大正十一年ピードモント・ホテルを買收經營す、妻ちよ子(廿三)大正八年渡米、内務省認許産婆、目下米國公認の手續中

坂倉龍藏

三重縣三重郡楠村
22 Ridge Tract, R. R. 7, Stockton, Cal.

明治十七年生、卅九年渡米、亞郡、桑港、サリナス地方に居住、四十三年より須市河下諸嶋に農園經營、大正元年リンジー島に移住藷及葱園三百五十英加耕作す、家族妻喜枝、長男太龍(七)長女一子(五)次女千龍(三)三女美智子(一)

坂倉作右衛門、明治卅三年生、大正七年渡米、從兄を援け農業す

坂地　新松

和歌山縣東牟婁郡上太田村南大居
P. O. Box 252, Santa Maria, Cal.

明治十年生、卅九年渡米、羅府市外に苺耕作二年後現所に定住、目下十四英加野菜及苺耕作、妻テイ、長男友一(二)實弟竹三(芸)共同

坂本　文太郎

熊本縣鹿本郡米野岳村
Rt. A, Box 79, Reedley, Cal.

明治十二年九月生、卅四年八月布哇渡航、卅八年布哇より轉航、櫻府三ヶ年在住の後リードレーに於て旅館及び球場を兼營する事五年爾來農園の經營に奮闘する事九ヶ年、努力の効あり大正八年四十英加の葡萄園を購入目下經營中、家族妻タマヱ、長男實、次男逸次

坂本　易二

廣島縣安佐郡祇園村
R. A. Box 20, Clovis, Cal.

明治十三年生、卅六年渡米、直に當地に來り廿年來專心果樹栽培に奮闘目下卅英加の葡萄園を耕作す、家族妻サヲ及び二女

坂本　伍兵衛

熊本縣鹿本郡米野岳村
Rt. Box 45C, Torrance, Cal.

明治四年生、廿六年渡米、北加に農業に從事し大正九年現住地に野菜、苺、豆類十英加經營、妻乙女、幸子(七)ムネ子(五)君代(三)

坂本　龜吉

福岡縣八女郡豊岡村字本分
526 W. Micheltorena St., Santa Barbara, Cal.

明治十一年生、卅六年渡米、現地ホテルに勤務十三年後農業し現に八英加野菜苺耕作、妻コトヨ、米里子(六)八千代(五)靜(三)節子(二)

坂本　龜槌

山口縣玖珂郡祖生村
Rt. 3, Box 310, Sacramento, Cal.

明治三十九年桑港上陸大正四年歸國妻帶の上再渡米爾來現地に營及スピニチ六十七英加耕作、櫻府日會役員、家族妻雪子及一男二女

坂本　和彦

熊本縣鹿本郡米野岳村
Rt. Box 45C, Torrance, Cal.

明治十年生、卅五年渡米、其後讃港造船所に三年勤務、大正九年十一月農業を開始し苺五英町を植附く、妻春枝、長女涼代(三)あり

坂本　吉松

和歌山縣海草郡木本村
P. O. Box 456, Brawley, Cal.

明治五年生同卅二年渡米、羅府に十數年居住、大正六年帝國平原ブローレー市移住農園五十五英町經營、家族妻トミヱ、女イヱ在日本

坂本　久太

熊本縣下益城郡豊川村
Rt. 2, Box 164, San Gabriel, Cal.

慶應元年七月生、明治卅五年桑港上陸、河下バカビル地方に居住する事三年後南下してトルスコに苺園七英加を耕作せしを始めアケデヤに五十英加の苺及び野菜類を栽培する事四年、四十三年當地に移り初め四十二英加の苺を栽培し遂次增加して四年前リバサイドに百英加の土地を購入し現に棉花を耕作、尚三ヶ所に二百卅英加の土地を借地して同胞農業家に分貸す、當地日本人會々長、中央日會副會長、同農業部々長、南加苺組合長及び熊本海外協會理事長等に選ばれ社會公共事業に盡力さるゝ事久し、家族妻こり及び長男一生(廿五)夫妻こ孫千代子(一)次男光政(廿三)夫妻こ其子初(一)三男關(廿)四男仁一郎(十八)

坂本喜四郎

熊本縣下益城郡小野部田村
Rt. 0, Box 76C, Los Angeles, Cal.

明治十六年生卅一年渡米央州に居住後南加羅府に移住農園八十六英加經營、妻ムキ、靜女(十五)淺子(十二)キム子(七)三四子(四)米國出生

坂本小六

廣嶋縣安藝郡江田島村
P. O. Box 172, Fowler, Cal.

明治八年生、卅八年渡米、撞球場、直に現所に居住し四十年現業を開業引續き是れが經營に努力す、家族妻トヨ子及一女

阪本コト

鹿兒嶋縣姶良郡國分村
Rt. 1, Box 310, Gardena, Cal.

明治十八年生、大正五年呼寄渡米、東京神田區濱田產婆學校卒業大正二年內務省免許、同七年加州公認、同七年來現住地にて產婆開業

阪本國藏

鳥取縣東伯郡大誠村
312 Kose Ave., Venice, Cal.

明治十五年生、同四十年墨國上陸、同地にて食料雜貨店經營十數年大正九年米國に入り目下南加州ベニスにて農園を經營す、妻トヨ

阪本萬八

熊本縣菊池郡大津町
Rt. 2, Box 93A, San Luis Obispo, Cal.

明治十年生、卅九年渡米、オロビル鑛山に就働三年後現地に農業目下百十五英加豆類を耕作、妻キクエ、萬治、綾子、ハレー、フランク

坂本政平

熊本縣鹿本郡米野岳村
R. A. Box 195, Reedley, Cal.

明治十六年生、卅九年渡米、中加に勞働する事數年後リードレーに居を定め果樹園四十英加を經營す、家族妻ツナ及び二男三女

坂本又五郎

熊本縣玉名郡睦合村
P. O. Box 100, Guadalupe, Cal.

明治十五年生、卅七年渡米、オクスナードに農業六年後現所に定住十一年目下三百五十英加の大根を歩合耕作、妻ジノ、次女梅子(一)

坂本二次郎

福井縣遠敷郡瓜生村
P. O. Box 101, Astoria, Oregon

明治卅三年渡米ポ市居住、四十三年來現地にCRPA、サンボン、タラント、エルモア鑵詰會社勞働供給受負業、妻正子、滿里子、百合子

坂本二九郎

廣嶋縣安佐郡河內村
P. O. Box 16, Baldwin Park, Cal.

明治十一年生、卅九年渡米、サンバーナデナに居住後現在地に移住農園十五英加を經營す、家族妻イツヨ、長女光枝(四)米國出生

坂本清治

鹿兒嶋縣姶良郡國分村
Rt. 1, Box 310, Gardena, Cal.

明治廿二年生、四十年渡米、北加州に農業十年、大正五年來南加州現地に農園を經營す、妻コト及隼太、卓二、春子、菊治

阪本節吾

廣嶋縣安佐郡安村
Rt. A, Box 104, Woodlake, Cal.

明治十七年生、同卅二年渡米、櫻府に於て學僕三ヶ年商業七ヶ年の後ツラレ郡に轉じ農業を營む、寫婚禁止及借地問題當時前後三年間ツラレ郡日本人會長として聲望あり同胞移民史を飾るに漏すべからざるの人、現時ウツドレーキに居住し葡萄園千二百英加を所有經營す、家族妻アサヨ、長男節雄、長女俊子、次女繁子、三女節子

坂本鹿太郎 高知縣高岡郡高石村 [Stockton, Cal.
明治十九年生、卅八年渡米、櫻府に居住、後須市河下に移住農園
經營現在農園八十英加を所有す、妻スヱコ、千惠子(三) 愛子(二)

坂本寅之助 高知縣安藝郡室戸町
明治十九年生、同四十一年渡米、コロラド及華州にて勞働數ケ年、
千九百十七年より現住所に於て養鷄業を經營す、妻岩好

坂本恒一 和歌山縣西牟婁郡佐本村
明治二十年生、卅九年渡米、ユ州に在住し大正七年桑港ヒールズ
自働車學校卒業櫻府にタイヤ修繕場開業現に經營中、妻たかよ子

坂本宇三郎 熊本縣玉名郡豊水村
明治十二年生、同卅八年渡米、羅府電鐵就働後農業に移り大正四年
一時歸朝再渡米以來十數英加の苺園經營、家族妻、長女夫妻と一孫

坂本安平 熊本縣鹿本郡川邊村
明治七年生、卅五年渡米、多年コ郡にありて農園を經營、現在橋
本池田兩氏等と二百英加の大果樹園を栽培、家族妻初音、一男二女

坂梨健三 熊本縣菊池郡隈府町
明治廿年生同卅九年渡米、格州、敵刺州等にて農業し洗濯屋等を營
み後ち加州に來住農業大正九年より旅館業經營、妻アイ、長女キミ

坂梨德雄 熊本縣玉名郡東郷村大字下津原
T. C. Box 78, Isleton, Cal.
明治十八年生、卅九年渡米、櫻府地方に農園就働、四十四年前記に
轉住大正十年家屋購入所有理髪店開業、妻利惠(芭) 長男德幸(一)

坂庭庫雄 群馬縣新田郡寶泉村
T. C. Box 114, Brawley, Cal.
明治廿三年生、四十年渡米、羅府在住、大正八年帝國平原移住爾
來農園經營、家族妻君子、長女百合子(五) 次女文子(三) 長男富藏(一)

坂野政一 高知縣高知市本町堀止
259 Riverdale Ave., New York, N. Y.
明治廿二年生、千九百七年渡米、洋服裁斷法を研究し現に洋服店を
經營大に發展す、家族妻エリザベスの外太郎、マサ子、マル子あり

坂上光三郎 和歌山縣那賀郡池田村
Rt. 2, Box 27, El Centro, Cal.
明治十八年生卅三年渡米、桑港及布市に數年、バレオに洗濯業六年
大正五年帝國平原移住瓜四十英町耕作、妻タカ、光芳(八) 芳雄(六)

坂上茂一郎 和歌山縣那賀郡池田村
Rt. 2, Box 27, El Centro, Cal.
明治卅二年三月桑港上陸、千九百十四年帝國平原に赴き獨立農業
經營現在レタス卅英加耕作、長女千代、次女繁、長男實、米國出生

坂上由松 和歌山縣西牟婁郡下芳養村
T. C. Box 1, San Pedro, Cal.
明治十四年生、渡米後沙港方面に約十年農業、六年前より漁船を所
有漁業に從事す、鄉里に妻ハル、正治(十) フサエ(八) 美男(三) あり

坂田七藏

明治四年生、卅三年ビクトリヤ上陸、鐵道從業櫻府に轉じ飲食店開業饂飩製造業七年後玉場開業現在に至る、妻ハツヨ子（廿六）

熊本縣玉名郡南關町
225½ L St., Sacramento, Cal.

坂田市次郎

明治卅九年渡米、華村にて五年間農業後南加に轉住サンタモニカにて庭園請負業に從事し現に數臺の自動車を所有數十人を使役す

熊本縣阿蘇郡錦野村
154 7th St., Santa Monica, Cal.

坂田市藏

明治十八年生卅七年布哇渡航翌年轉航寧州砂糖會社に三年後加州ロースビルに農業八年昨年來果樹園廿七英加經營、妻ワイ外二女

熊本縣下益城郡豊野村字上郷
P. O. Box 104, Looms, Cal.

坂田磯吉

明治二年生廿五年渡米、布市地方に於て果樹園の經營に從事する十餘年目下津地氏の農園に入りて益々奮鬪是れを補佐中

長崎縣西園城郡矢上村
Rt. A, Box 82, Hanford, Cal.

坂田壽三郎

明治卅三年渡米、農園就働二年、鐵道働及人夫監督五年、大正八年歸國十年妻同伴再渡米、現に鐵道人夫監督として勤務中

熊本縣下益城郡年禰村
Bucknum, Wyo.

坂田龜右衛門

明治十二年生、卅七年渡米、櫻府に一年オクスナードに大根受負十數年、大正九年帝國平原移住、現在瓜園卅英町經營、妻ソノ及實(三)

和歌山縣日高郡衣那村
P. O. Box 273, Heber, Cal.

坂田龜喜

明治四年生、同廿五年渡米、ポートランド港に上陸し直にアイダホ州に赴き、就働する事約一ケ年半にして加州に來り桑港及び王府等にて白人家庭に學僕として勉學する事兩三年、其後農業に志し櫻面都河下コートランド地方に來住爾來大農園の經營に努力し現にクラークスバーグに一千數百英町を借地し同胞農業家七名に分貸し猶ほ自ら五百八十英町の馬鈴薯、アニオン、アスパラガス及び豆類を耕作經營す、氏は北加に於ける屈指の大農業家にして當地方に先住の元老たり、常に公共事業に盡瘁しコートランド日本人會々長に推さるゝ事四回、現に會計監査役にして農事部委員長を兼ね外に熊本海外協會支部長たり、家族妻松壽(四十一)及びみよ(十五)きみ(十三)菊枝(七)の三女の外實弟金藏氏(四十)同妻あり

熊本縣上益城郡乙女村
P. O. Box 116, Clarksburg, Cal.

坂田耕作

明治九年生、卅年渡米、アラスカにて事業後卅九年アルバラド製塩會社に入り技師兼檢査役勤續、現日會役員、家族妻うめ、長男耕一

新潟縣北蒲原郡紫雲寺村字住吉
P. O. Box 74, Alvarado, Cal.

坂田久三郎

明治十八年生、卅三年美港上陸、基督教會にて語學を實習し卅七年加州に入りランポークに定住し農業經營數年土地を購入せるが大正八年賣却して現所に移り四十英加を會社組織にて買入れエル・エンド・ダブリユー農事會社の下に農業を經營し現に木苺、野菜、大根等を耕作し小作數組を有す、妻トシエ、長男久嗣(十一)房子(九)丈治(六)メリー(四)あり、華村日本人長老教會の長老たり

和歌山縣日高郡比井崎村小浦
239 1st St., Watsonville, Cal.

坂田　學　廣島縣御調郡西野村　[Stockton, Cal.
11 Webb Tract, Care C. M. B. Co.,
大正五年渡米、桑港にて學僕數ケ月後須市河下に來り二百廿英町を現金借地し薯、コーン、豆等を耕作今日に至る

坂田萬次郎　福岡縣八女郡上廣川村
明治九年生、卅七年渡米、亞市に在住する事十數年、亞郡に移住後農業に從事し現に二英加半の苺園栽培、家族妻秋子及一男
Rt., Box 58H, Niles, Cal.

坂田信吉　廣島縣賀茂郡東志波村
明治二年生、卅七年渡米、現地に定住目下廿英加の野菜歩合耕作に從事中、妻サツヨ、呼寄次男磊二(廿一)
P. O. Box 710, Watsonville, Cal.

坂田静馬　廣嶋縣安藝郡仁保村
明治卅四年生、大正七年渡米、直に須市河下農園に入り大正十年來リンジ島にて薯三百五十英町を經營今日に至る
1 Kindge Tract, R. R. 7, Stockton, Cal.

坂田辰吾　熊本縣上益城郡津壽村
明治十三年生、卅七年布哇、卅九年本土上陸、四十年須市河下諸島に農業經營、現に農園二百卅英加經營、妻タマ、男進、女巳杖
24 Kindge Tract, R. R. 7, Stockton, Cal.

坂山靜平　岡山縣御津郡一ノ宮村
明治廿年生、同四十年沙港上陸、羅府を始め加州各地に轉住する事五年、數ケ年前現所に來住專心野菜園十八英加を經營す
Rt. 6, Box 60, Los Angeles, Cal.

（坂、榮、阪）

S の 部

坂崎末松　熊本縣飽託郡藤富村
明治十三年生、卅六年渡米、農園勞働七年後現地にて二百英加豆及アスパラガス歩合耕作十年、妻キク、男勳、昇、女エイ子
Rt., Box 62, Walnut Grove, Cal.

榮枝藤馬　高知縣高岡郡高石村
明治卅八年渡米須市河下にて農業四十二年櫻府郊外リバサイドに種子及甜菜栽培に從事中、妻政子、長男壽代、長女文惠、次男丈治
Rt. 1, Box 157A, Sacramento, Cal.

阪口清次郎　和歌山縣和歌山市湊町
明治卅二年渡米、靴工業に從事し加州日本人靴工同盟會評議員として同業者發展に盡力す、同卅六年アラメダ市にて食料雜貨店經營、同四十年王府日本銀行副頭取に就任在職二ケ年恰も國內經濟界大恐慌の影響を蒙りたる結果同四十三年羅府に轉住靴工業經營羅府靴工同盟會々長こし大正元年株式會東京商會設立爾來社長たり、同六年野菜乾燥株式會社副社長、羅府日會參事員、商業會議所理事に歷任、同七年東京商會支店設置の爲め歸朝橫濱市に同商會貿易部及紀の國屋旅館並に東京に靴販賣店を增設し目下活動中
213 E. 1st St., Los Angeles, Cal.

阪口繁松　和歌山縣西牟婁郡江住村
明治十年生、卅二年渡米、ワツソソビル十五ケ年野菜園經營、大正八年現地に移住農業を營む、妻タケノ(廿四)長男祐(六)米國生
Rt. 2, Box 252D, Compton, Cal.

阪本　始　熊本縣菊池郡陣內村
明治十一年生、卅九年渡米、大正四年來現住所にて果樹園四十英加經營、日露役出征勳八等瑞寶章授與さる、妻つね、長女さかゑ(十六)
T. C. Box 247, Red Bluff, Cal.

阪本喜八

熊本縣菊池郡陣内村字陣内
Rt. A, Box 108, San Jose, Cal.

明治十二年生、卅四年布哇渡航、卅七年大陸轉航、格州に居住後佐市地方にて農業し現に九英町の苗木を栽培す、妻の外三女

阪本藤藏

熊本縣上益城郡中嶋村
Rt. A, Box 270, San Jose, Cal.

明治十二年生、同卅六年渡米、サンタバヾラ地方にあり後佐市郊外に移住野菜廿英加經營中、妻たつ子、長女あさゐ、次女つね子、男勇

阪根定十

島根縣那賀郡渡津村
Spring and Newhall Sts., San Jose, Cal.

明治廿年生、同四十年渡米、山中部に居住五ケ年の後サンノゼに來り現に十三英町の野菜及苺を耕作す、家族妻外二男三女

阪上岩吉

和歌山縣日高郡稻原村
Rt. A, Box 135, San Jose, Cal.

明治八年生、同卅三年華州沙市に上陸し同年直に加州佐市附近に移住し果樹栽培並に野菜園經營奮闘今日に及び同市附近に於ける第一の成功家たり、現在果樹園廿英加を所有し果樹園經營上獨特の技倆を有し白人社會の推賞する所たり、現在家族妻ためゑ子、長男榮一(九)次男建次(七)長女定子、次女君子

阪上林之助

和歌山縣那賀郡粉川町
Rt., Box 239, Penryn, Cal.

明治十五年生、卅二年沙港上陸、當地方に在住農園に就働し大正四年四十英町の果樹園を經營す、妻さわ及忍(六)重代(一)あり

阪戸芳太郎

山口縣玖珂郡和木村
210 N. 9th St., Colton, Cal.

明治卅八年渡米、桑港、羅府等にて理髪店を開始し大正七年現住地に移り球場及理髪場を經營す、家族妻はつ外三男二女あり

境英藏

熊本縣鹿本郡米野岳村合里
Rt. 1, Box 28, Watsonville, Cal.

同裕

明治十五年生、卅九年渡米、フレスノ附近に在留五ケ年果實仲買に從事し後ち現所に定住苺及び林檎の耕作に從事して今日に及べり、妻シゲ、國雄(八)以下青人(六)ミネ(三)英雄(二)の三男一女皆米國籍を有す、長男裕は卅四年生大正五年父の呼寄せ渡米、兩三年父の事業を補佐し最近獨立苺耕作に從事し傍ら林檎箱詰め工場に勤務今日に及ぶ

境田四郎

廣島縣佐伯郡觀音村
Rt. A, Box 291, Selma, Cal.

明治十七年生、卅七年渡米、ネバダ在住一年後當地に志し勞働三年爾來六十英加を耕作中、家族妻及び一男一女

堺廣吉

和歌山縣日高郡岩代村
Rt. 2, Box 36, Lodi, Cal.

明治廿二年生、縣立南郡中學校卒業、卅八年渡米、加州須市地方に農園借地經營し大正二年一時歸國翌年再渡米從前の農業を繼續耕作す、大正七年再度歸朝翌八年渡米し加州樓亞に定住野菜園十英加を獨立經營現在に至る、家族妻喜代(卅二年生)長女梅子(二)米國生

堺　八郎

明治十七年生、四十年渡米、櫻府に奮闘後不老林に三年商店を共同經營、大正四年來須市に食料雜貨店經營、妻みつ二男一女

福岡縣粕屋郡箱崎村
P. O. Box 737, Reedley, Cal.

堺　安藏

明治十四年生、卅七年渡米、格州に農業八年後現所に定住、果樹園經營の傍ら和洋雜貨店經營最近新築擴張、家族妻及び一男

廣嶋縣豊田郡川源村
1125 3rd St., Sacramento, Cal.

酒井　吾八

明治八年生、卅一年加奈陀上陸、翌年米國に轉じ櫻府に居住し四十九年現住地に酒井藥店を開き今に及ぶ、妻逸子、隼登、健、美子

酒井　市作

明治七年生、同三十五年沙港上陸、櫻府に至り勞働數年後當デルレー町に旅館業を始め經營三年努力の効空しからず資金を得て近隣に和洋食料及雜貨商店を開き旅館と共に營業、其後四ロットの土地を購入し昨年現ビルデングを新築して雜貨商店を是れに移し現に營業中、家族妻及び一男眞澄夫婦及び一孫

熊本縣上益城郡甲佐村
P. O. Box 5, Delrey, Cal.

酒瀨川清右衛門

明治十五年生、四十一年渡米、現所に定住、苺耕作、最近四年間野菜耕作及び販賣に從事中、妻ヨシエ、清次(七)清賀(六)サエ(四)あり

鹿兒島縣川邊郡加世田村
Rt. 2, Box 65, Watsonville, Cal.

酒井　又吉

明治廿二年生、卅九年渡米、ポ市郊外定住、養豚業を經營今日に至る、當地方邦人養豚業の元祖たり、妻テイ、男和民(四)茂(一)女律子

山口縣熊毛郡上ノ關村
Rt. 4, Box 1334, Portland, Oregon

榊　源四郎

明治十四年生、卅六年渡米、多米亞郡に於て苺園經營し現に三英加半を栽培す、日本人會評議員として公共に盡瘁す、家族妻小千代

福岡縣糸島郡雷山村
P. O. Box 273, San Lorenzo, Cal.

酒井　喜多市

明治九年六月一日生、同卅三年六月渡米、食料雜貨商、桑港市に於て食料雜貨商を營み帝國軍艦、東洋滊船、大阪商船、日本郵船、三井物産滊船部其他各滊船會社船に食糧、船具等賣込み其他ユニオン・オイル會社と特約を結び廣く內外に知らる、家族妻貞子、三男四女

長野縣東筑摩郡片丘村
104 Post St., San Francisco, Cal.

酒井　森太郎

明治十二年生、卅五年渡米、ガタループに農業經營後布市に居住、大正十年須市河下に移住し現在玉葱種子園を經營す、家族妻ミツ

愛媛縣東宇和郡俵津村 [Stockton, Cal.
2 Bacon Tract, Care C. M. B. Co.,

酒井　虎藏

明治卅二年布哇渡航卅六年渡米南加に居住後マウンテンビューに移住農園並に酒井商店經營、妻ツイ、男幸治、甚吾、女房江、イツエ

熊本縣上益城郡下屋部村字勢井
P. O. Box 75, Mt. View, Cal.

（堺、酒、榊）

榊　槇太郎
福岡縣糸嶋郡長糸村
Rt., Box 17, Irvington, Cal.
明治十年生、卅一年渡米、多年王府に住して商業に從事し亞郡移住後農園經營現に二十七英加の野菜園栽培、家族妻時子及五女

榊原　永作
廣島縣神石郡豊松村
P. O. Box 132, Florin, Cal.
明治十四年生、卅五年渡米、不老林村に定住十二年現に葡萄卅英町所有經營、家族妻ハツヨの外トモエ、弘見、ハレー、ヂミー、保、ベン

榊原　光藏
廣嶋縣比婆郡口北村
Rt. 1, Box 2B, Florin, Cal.
明治十三年生、同卅一年桑港上陸、四十一年よりフロリンにて廿六英町苺及葡萄現金借地經營す、養父利八父母、妻ヒサ及小供三名

榊原　米太郎
廣嶋縣山縣郡安野村
Rt. A, Box 261, Reedley, Cal.
明治十六年生、卅八年渡米、櫻府に一年後リードレーに來り果樹園三百六十英加を經營或は管理者として奮闘中、家族妻イトノ

先原　郵餘
廣嶋縣比婆郡山内東村
Rt. 1, Box 64, Perkins, Cal.
明治十九年生同四十年桑港上陸ユタ州に行き玉置商店員たる多年後ちパーキンスに來り苺園三英町を經營、家族ヒデヨ（廿七年生）

崎村　政市
熊本縣飽託郡小嶋町四番地
10 N. 1st St., Yakima, Wash.
明治廿一年生、四十一年沙港上陸、華州ヤキマ市に洋食店及ホテル經營、現日會副會長、セントラル土地會社々長たり、妻フヨ及一女

迫　大助
福岡縣京都郡白川村
Rt. A, Box 293, Fowler, Cal.
明治十四年生卅八年轉航各地に就働數年フワラー町に旅館業經營後再び農業に從事數年前より專心借地經營す、家族妻及一男二女

迫　佐六
廣嶋縣安佐郡日浦村
R. F. D. Box 85, Dinuba, Cal.
明治十八年生卅二年沙港上陸布郡に苺及苗木園經營大正二年ボールスに四十英加購入、六年賣却現在廿英町葡萄園經營中、妻及一兒

迫　藤吉
廣島縣安佐郡落合村
P. O. Box 24, Florin, Cal.
明治十一年生、同卅一年桑港上陸、四十一年よりフロリンにて廿六英町苺及葡萄現金借地經營す、養父利八父母、妻ヒサ及小供三名

迫田　吾市
廣島縣安佐郡中原村
Rt. 2, Box 48, Lodi, Cal.
明治十五年生、同卅五年渡米、現地に土着し現に百餘英町の葡萄園を借地經營す、櫻亞日會參事員にして當地方の元老たり

迫田彦右衛門
鹿島縣川邊郡東南方村
Rt. A, Box 84, Sanger, Cal.
明治廿六年生、四十五年渡米、櫻府地方を始め各地に轉住昨年より當地に來り獨力果樹栽培に努力し現に二百英加を耕作中

迫田　嘉市
廣嶋縣安佐郡飯室村
Rt. A, Box 116, Fowler, Cal.
明治廿年生、同卅九年渡米以來殆ご現所に定住、專心果樹栽培に奮闘する事茲に十餘年現に四十英加を耕作、家族妻マチヨ及一女

迫田小六 廣島縣安佐郡中原村
明治十三年生、同卅一年渡米、永年樓臺地方に在住農業に從事し現に苺園十英加を經營耕作す
Rt. 2, Box 48, Lodi, Cal.

迫田稠 鹿兒島縣川邊郡川邊村 [Stockton, Cal.
明治十五年生、四十一年渡米、當地リンヂ土地會社に勤續十餘年灌漑並に排水工事を監督す、大正六年妻鈴子を迎へ倫子、米子の二女
Care Rindge Headquarters, R. R. 7,

迫平熊太郎 廣嶋縣豊田郡吉名村
明治十五年生、卅八年渡米、華村に苺園經營七年後當地に來り果樹栽培に志し奮闘茲に十年現に百十英加を耕作、家族妻及三男二女
Rt. A, Box 309, Fowler, Cal.

作田勇 廣嶋縣沼隈郡藤江村
明治四十年渡米、廿年廣嶋縣に生る、四十年大阪商業學校出身、シヤトルに上陸後ヤキマに移住し爾來洋食店經營、同胞同業中第一人者と稱せらる、現今ヤキマ日本人會參事員及び米人商業會議所々員たり、妻クラ子
9 S. Front St., Yakima, Wash.

櫻田平太郎 靜岡縣安倍郡三保村
明治十三年生、卅三年渡米、營八ケ年、現今當地にて鑵詰會社に就働す、家族妻ナカ及三子
825 Wave St., Monterey, Cal.

櫻田辰太郎 靜岡縣安倍郡三保村
明治卅七年桑港上陸、勉學五年後現地に移住農業經營十三年、現在八十英加を所有耕作す、日會々計在職、妻ゐい子(廿五)長女妙子
R. F. D. 1, Paul, Idaho

櫻井次郎 廣島縣高田郡秋越村
明治八年生、卅三年渡米沙港上陸數月後北清役に應召、卅四年再渡米、加州サンオンに農業中再び日露戰役に應召、卅九年三度渡米華村及現所附近に定住目下百廿英加借地農業經營、兄弟三人、妻トミ
Rt. Box 6, San Juan B., Cal.

櫻井又作 福岡縣宗像郡上西鄉村
明治廿年生、卅九年渡米、北加各地に居住し大正元年帝國平原に移住、エルセントロにて棉花及瓜園を經營現在に至る、妻ヤエ子
Rt. 2, Box 19, El Centro, Cal.

櫻井宗三郎 和歌山縣伊都郡妙寺町
大正六年渡米、鄉里にて茶製造販賣に從事する事數十年現住地にて茶販賣店を經營し桑港パシフヰツク街に出張所を置く
1217 3rd St., Sacramento, Cal.

鮫島長二郎 鹿兒嶋縣川邊郡加世田村
明治十年生、卅一年渡米、桑港に七年羅府に旅館經營二年、十五年前より當市に新英洗濯場所有花園を兼營、妻及び文子、健次、等
1710 S. Fair Oaks Ave., Pasadena, Cal.

鮫島甚之助 鹿兒島縣川邊郡東加世田村
明治卅九年桑港上陸、桑港及南加に奮闘約二ケ年、羅府にて洗濯業を開始し妻フヂヨを迎へて更に事業を擴張し協力發展に努力す
1755 E. 1st St., Los Angeles, Cal.

(迫、作、櫻、鮫)

（鮫、眞、山、猿、笹、

鮫島泰藏

明治十年生、卅九年渡米、須市に居住後サリナスに來り農園經營
七年現にビーツ契約耕作に從事す、家族妻キヱ及四男二女あり

鹿兒島縣川邊郡東加世田村
P. O. Box 155, Speckles, Cal.

眞田晃五郎

明治七年生　廿六年布哇上陸翌年轉航、現所に定住專心農業に從事
廿年來借地經營に奮闘現に四十英町を耕作、家族妻及び三男一女

熊本縣下益城郡小野部田村
Rt. A, Box 25a, Selma, Cal.

山王嘉一

明治十七年生卅七年渡米實兄勝次郎氏と大正元年山王土地會社を
創立し葡萄桃園八十英加所有經營現在農會々長、妻ミサヲ及三男

廣島縣安佐郡山本村
Rt. 1, Box 429, Kerman, Cal.

山王勝次郎

明治二年生、同卅八年桑港上陸、中加地方に於ける同胞の先驅者に
して同卅九年已に四十英加の葡萄園を購入し大正元年卒先して土
地會社を組織し爾來社長として經營の任にあり、フレスノ日本人
會及び佛教會の役員として奔走し殊に邦語學校創立、廣島縣人産
業組合組織及寄宿舍建立に盡瘁し現に役員たり、妻こく及三男二
女あり

廣嶋縣安佐郡山本村
Rt. 1, Box 67, Fresno, Cal.

山藤省三

明治廿八年生、同四十三年渡米、フレスノ地方に五ケ年在住後現
所に移り廿五英町の果物及野菜園を耕作す、家族妻外三男

島根縣那賀郡渡津村
Rt. A, Box 146, San Jose, Cal.

山戸東音楠

明治六年生、卅二年渡米、加州佐市郊外に定住し野菜園十英加を自
營中、家族妻かめ子、女靜子、みさ江、男大二、金吾、正夫、米國生

和歌山縣那賀郡龍門村
Rt. A, Box 129, San Jose, Cal.

猿橋金二郎

明治十二年生、卅一年渡米、球場及煙草店經營、桑港に十六年家
庭就働、羅府、須市に各二年藥店營業、本年現商賣を始む、妻きぬ

福井縣大飯郡本鄉村字本鄉
35 S. Center St., Stockton, Cal.

猿橋きぬ

明治十八年生、福井縣立濟生學舍出身、日露戰役從軍勳八等を賜
はる、大正五年結婚渡米、公認産婆開業羅府及須市同胞病院に勤務

福井縣大飯郡本鄉村字木鄉
45 S. Center St., Stockton, Cal.

猿橋雷笑

明治廿年生、京都佛教大學卒業、大正九年渡米、桑港佛教會駐在
開教使一ケ年半後華村佛教會に轉任今日に及ぶ、家族妻なよ

秋田縣仙北郡金澤町
107 Bridge St., Watsonville, Cal.

笹淵彌市

明治十年生、卅九年渡米、佐市及羅府附近に就働五年、大正四年來
現地に農園三百四十英加協同經營、妻すゑの、交連、すゞみ、在日本

熊本縣玉名郡春閧村
22 McDonald Isl., Care C. M. B. Co., [Stockton, Cal.

笹田福次郎 岡山縣上房郡松山村
明治卅八年六月沙港上陸、爾來スポーケン市郊外に定住し野菜園四十英加を耕作す、農業組合創立者たり、家族妻龜代及一男一女
R. F. D. 2, Spokane, Wash.

笹井鹿之助 和歌山縣那賀郡麻生津村
明治卅二年渡米、旅館、雜貨店、鮪鑵詰會社經營、現に日本美術雜貨直輸入業に從事、和歌山縣人會幹事其他公共團體の役員に歷任
319 Crocker St., Los Angeles, Cal.

笹森順造 長崎縣長崎市東山手町
明治四十五年渡米大正二年傳馬大學院入學同四年マスター・オブ・アーツを得同七年迄同地美以教會牧師同九年中央日會書記長奉職
723 E. 10th St., Los Angeles, Cal.

笹本鐵次 島根縣美濃郡高津村
明治廿一年生、同四十年渡米、王府にて三年花園業を經營、同四十四來現住地にて花園業を經營す、家族妻多喜子、長男鐵彌(二)
Rt. 3, Box 70, Inglewood, Cal.

笹野庄太郎 和歌山縣日高郡稻原村
明治三年生、同廿七年渡米、櫻府に定住し南海屋旅館經營現在に至る、妻國江子、長女柳子、養子虎次郎、孫初雄、次男信治、米國出生
219 I St., Sacramento, Cal.

笹尾澤太郎 廣嶋縣甲奴郡田總村
明治廿二年生、大正七年渡米直ちに本郡に來り父の業を繼承農業に從事し現に十八英町の果物及び野菜園を耕作す
Rt. 4, Box 45, San Jose, Cal.

笹尾常吉 廣島縣甲奴郡田總村
明治十二年生、同卅六年渡米、同卅七年よりワツソンビルにて苺耕作に從事し經營三年にして失敗す、義弟新家泰樹(明治廿三年生同卅九年渡米)と共に南加に轉住し共同にて現金借地苺耕作に奮闘五ヶ年にして稍々成功す、大正元年佐市に來住勞働に從事し大正二年土地十英加購入所有し果物の栽培並に苺を耕作す、大正八年公認會社を組織し果樹園三十英加を所有し現在果樹園四十英加を義弟と共同にて經營す、家族妻ユリ(四十)次男義雄(十三)次女榮(四)三女利江(二)新家泰樹妻コマ(廿六)長女文江(一)あり
廣嶋縣雙三郡十日市町
Rt. 240, Sunnyvale, Cal.

笹尾新家泰樹 廣嶋縣雙三郡十日市町
Rt. Box 240, Sunnyvale, Cal.

笹里愛次郎 廣嶋縣安佐郡落合村
P. O. Box 11, Broderick, Cal.

笹田文三郎 東京府北多摩郡立川村
1542 Webster St., San Francisco, Cal.
明治六年生、同卅八年渡米、ブロードリックに居住、野菜園十七英加耕作、家族妻フミ、三男文三(十三)四男友美(九)農業組合長たり

笹里依二 福岡縣糸嶋郡元岡村大字太郎丸
331 Battery St., San Francisco, Cal.
明治十七年生卅六年渡米、桑港ヒールズ商業學校卒業、亞米利加物産會社入社現に太平洋貿易會社に勤務、取締役會計、妻イシ、二女

薩摩幸太郎 滋賀縣愛知郡稻枝村
明治卅八年八月桑港上陸、加州及山中部に奮闘數年、南加にて四年間農園を經營後KK商會營業部主任として勤續六ケ年、妻スエを經營中、妻は故國に在り、長男半三郎、次男德右衛門、三男庄一

澤田淺五郎 福井縣三方郡耳村 [Stockton, Cal.
明治九年生、同四十年渡米、南加サンタバーバラに農業十年現在當地に桑港にて勞働後須市河下に定住し農業

澤田淺彦 熊本縣上益城郡御嶽村
明治七年生、卅三年渡米、南加サンタバーバラに農業十年現在當地に木苺二英加、苺六英加、豆一英加經營、日本人會評議員、妻ウラ子

澤田秋美 高知縣土佐郡鴨田村
明治卅八年二月渡米、勞働三年、洋食店經營後ホテル及球場を開業し目下現所に於て果物店を經營す、自動車二臺を所有す

澤田傳九郎 福井縣三方郡耳村 [Angeles, Cal.
明治十六年生、卅九年渡米、南下し杉谷氏と協力羅府地方に農園經營に努力し現に廿英加の野菜を栽培す、妻きよ及び久一、延子

澤田一樂 廣嶋縣安藝郡上蒲刈島村
明治七年生卅五年渡米桑港及王府に在留十六年後現所に定着三年目下苺三英加、ガリック七英加耕作中、妻シヅヱ、長女明子(四)

澤田勘四郎 滋賀縣犬上郡川瀨村字犬方
明治十七年生、卅九年渡米、羅府地方在住農園經營、大正六年一時歸國後現所に野菜園十數英加經營、妻うた外寶(三)春雄(一)米國生

澤田勝喜 熊本縣飽託郡走潟村字東
明治十七年八月七日生、同卅八年十一月桑港上陸、ネバダ州に二ケ年加州エルグローブに一ケ年勞働後デビスに來住野菜園三百英加經營二ケ年、同四十四年現所に轉住西岡氏經營熊本旅館を買收建物所有傍ら大正九年よりツチアイランドにアスパラガス百英加を經營、大正十年五月當地方繁榮策の一として觀客五百人を收容し得る日本會館を建設す、家族妻キジュ(四十)房江(十)孝(五)傳(二)の米國出生一男二女あり

澤田耕之助 愛知縣名古屋市明道町
明治廿二年九月十四日生、大正三年二月十三日渡米、岩上合名會社桑港支店員として渡米後引續き活動目下支店長として令名あり戰時中輸出入の最も困難なる時に際して敏腕幾多の難關を切り拔け現在の鞏固なる基礎を築き上げたる少壯實業家也

澤田盛吉 高知縣長岡郡田井村
明治十年生、卅八年渡米、ソノマ、ロシヤマン等に農業し四十二年ホルトにビンズ及コーン等三百卅英加耕作、妻元衛及一男三女

澤田忠雄 岐阜縣不破郡靜里村
明治十二年生、同四十一年渡米、醫業、大阪府立醫學校、慈惠醫學校卒業、大阪京都東京に八年間修學渡米、須市にて開業す
12 W. Sonora St., Stockton, Cal.

澤口勇吉 和歌山縣伊都郡天野村
大正元年渡米、南加、中加に美術雜貨行商に從事、現地に於て雜貨店及洋食店を經營、洗濯業修業現に洗濯所經營、家族妻信子
209 Hospital St., Sonora, Cal.

澤畑庄介 茨城縣久慈郡佐竹村
明治十九年生、同卅九年渡米、爾來リバサイド市に定住し主として庭園業に從事す、家屋敷を所有す、家族妻みち外二男二女あり
566 Franklin Ave., Riverside, Cal.

澤井善七 愛媛縣喜多郡大洲村
明治十年生卅年渡米、カーネル大學農科卒業、テキサスに農業後南加中央農會技師を經て現今華村日本人會幹事、妻ミノ、長男辨(一)
P. O. Box 477, Watsonville, Cal.

澤瀧秀造 靜岡縣安倍郡不二見村
明治十三年生、四十一年渡米、鐵道働き二年モンタナに旅館業二年後當地移住農業に從事目下五十英加經營、家族妻テツ子(廿二)一女
P. O. Box 113, Franklin, Idaho

澤崎吉之助 和歌山縣東牟婁郡下里村大字下里
明治卅一年渡米、十年間格州に居住農園經營、散港に漁業し大正七年より現住地に農園卅英加を經營す、家族妻イワ、長男丈一(十二)
211 E. First St., Los Angeles, Cal.

澤崎清吉 和歌山縣有田郡宮原村
明治十一年生、日露役出征、四十一年渡米、南加を經てスースン果樹園に入り借地耕作十餘年、日會幹部員たる事三年、妻の外二男
Rt. 1, Box 54, Suisun, Cal.

清由藏 靜岡縣富士郡富士根村
明治六年生、同卅五年渡米、千九百六年イリノイ寫眞大學卒業、桑港に清寫眞館經營、大正十年桑港興信社を起し傍ら桑港協和會幹事及び桑港日本人會參事員たり、妻サキ、長男光慶、次女里子あり
1121 Stockton St., San Francisco, Cal.

清家安定 愛媛縣北宇和郡吉田町
明治卅年渡米、王府にて靴工店經營後寫眞術を研究しバークレーに轉住前記の場所に於て開業今年一時歸國す
2518 Regent St., Berkeley, Cal.

清水久男 大分縣大分郡桃園村
大正八年渡米、京都同志社神學校並に米國オボルン神學校出身、大阪、シヤトル等に傳道し現在南加リバサイド教會に牧師たり
195 W. 14th St., Riverside, Cal.

清水三彦 和歌山縣東牟婁郡下里村大字下里
明治卅九年渡米、勉學三年、勞働五年後羅府市内にて共同にて旭靴商會を經營今日に至る、大正八年七月一時歸國同年十二月再渡米
211 E. First St., Los Angeles, Cal.

瀨田福太郎 和歌山縣那賀郡池田村
明治七年生、卅三年渡米、濱田礦山に人夫供給、機械係り勤務十二年後現所に定住農業目下六英加木苺園經營、妻たひさ、讓(十)清(八)
P. O. Box 44, Soquel, Cal.

(澤、清、瀨)

瀬田由松 和歌山縣海草郡松江村
P. O. Box 426, Winters, Cal.
慶應二年生、明治卅七年渡米、農園借地耕作數年後旅館業を開始し經營十餘年、現日會參事員、妻ヨシエ（五十三）嗣子重吉、嫁シス

瀬畑龜松 山口縣阿武郡見島村
Rt. A, Box 167, Acampo, Cal.
明治七年生、同卅九年渡米、直に須市河下地方に居在農園三百六十英加を耕作經營し大正三年一時歸國翌年再渡米再び須市河下に來住藷園の耕作に從事し大正八年現住地に移り桃及葡萄園廿英加を借地經營現在に及ぶ、家族妻イワ、長男道雄（五）次男武夫（三）三男一夫（二）四男亘（一）米國出生

瀬川周藏 靜岡縣田方郡中郷村
Rt. 3, Box 53, Inglewood, Cal.
明治十五年生、四十年渡米、テキサス州より加州に入りグレンデールに四年後當地に移り爾來野菜園の經營に努力す、妻及二男一女

瀬古龜藏 和歌山縣東牟婁郡宇久井村
P. O. Box 56, E. San Pedro, Cal.
明治十七年生、同卅三年渡米、ワツソンビル、モントレー、ガダループに農業經營後散港にて漁業に從事する事十二年、漁業組合幹事

瀬古恒藏 三重縣河藝郡一ノ宮村
Rt. A, Box 101, San Fernando, Cal.
明治卅九年渡米、放浪生活四年羅府及附近に轉住し野菜行商四年、後農業に轉じ野菜耕作に從事す

瀬尾桑次郎 愛知縣東春日井郡守山町（Stockton, Cal.
Mandeville Isl., Care C. M. B. Co.,
明治四十二年渡米、直ちに加州須市河下に土着し現住地にてアニオン耕作に從事する事十二年、益々事業擴張に努力す

瀬尾綠 廣嶋縣神石郡新坂村
P. O. Box 124, San Pedro, Cal.
明治廿年生、同四十年渡米、羅府郊外數ケ所にて農業し大正三年來現住地二ケ所にて農園經營す、家族妻壽惠、長女孝子、長男一雄

瀬良禎一 廣嶋縣沼隈郡田嶋村
P. O. Box 894, Calexico, Cal.
明治廿五年生、大正四年南米上陸、同六年墨國轉航メキシカリ就働一年後食料品店及開墾受負業經營、低加州日會評議員たり

瀬戸口豐吉 鹿兒嶋縣川邊郡東南方村
410 E. Center St., Visalia, Cal.
明治廿二年生、卅九年渡米、櫻府地方を經て梅市に移り農園契約に從事し傍ら料亭を經營、梅市興行會社支配人たり、妻トメ及二女

瀨戸口 登助

明治十九年生、卅九年渡米、ウツドランド地方に大根園經營後一時歸朝、大正三年再渡米、現地にホテル經營、妻キセ、一男三女、弟秀

鹿兒島縣川邊郡東南方村 [Visalia, Cal
P. O. Box 2, 302 E. Center St.,

關 紀道

明治卅四年生、大正四年呼寄渡米、羅府郡に在住、學僕生活及農業に從事し同十年帝國平原に移住瓜園八十英町を實父と共同經營す

和歌山縣東牟婁郡那智村
Rt. 3, Box 206, El Centro, Cal.

關濱 孫太郎

明治十年生、卅一年渡米、華村地方にて多年農業に從事し同地倶樂部の爲盡瘁せり、亞郡移住後四英加の苺栽培、家族妻繁子及一女

廣嶋縣佐伯郡大野村
Rt., Box 27N, Niles, Cal.

關ケ濱 作一

明治十二年生、卅九年渡米、現所に定住苺耕作、目下三英加歩合耕作中、妻シナヨ、貞子(十三)政子(十一)弘(九)米槌(六) 靜江(五) 好子(二)

廣島縣佐伯郡大野村
Rt. 1, Box 28, Watsonville, Cal.

關森 薫

明治卅三年生、大正七年渡米、學生、藝備協會通信員、文藝に趣味を有し青年詩人として知らる、號は禾保樓、俳句を能くす

廣嶋縣佐伯郡玖嶋村
47 S. Center St., Stockton, Cal.

關森 澤次郎

明治卅三年渡米、旅館業、同卅六年より須市河下に於て農業に從事、大正九年より現業を經營、家族長男薫

廣島縣佐伯郡玖島村
47 S. Center St., Stockton, Cal.

(瀨、關、脊、仙)

關野 禎一

明治四十年廿二歲にして渡米、鐵道働十年、大正七年より曹達水製造業を創め現在に到る、妻公乃二兒あり、住宅アメー街二一二〇

岡山縣吉備郡高松町
335 Commercial St., Los Angeles, Cal.

關舍 武一

明治十五年生、卅三年渡米、白人間に就働後布市果物店經營、大正九年より現地ウエスタン・ホテル（室數卅六）を經營中

廣島縣御調郡八幡村
1431 Tulare St., Fresno, Cal.

關谷 松藏

明治四十一年渡米、帝國平原に農業經營三ケ年、デーリー業三ケ年後食料品店を開き現在に至る、妻イクヨ及行雄、孝子、進の三兒

愛媛縣温泉郡雄群村
231 S. Central Ave., Los Angeles, Cal.

關山 勇

大正四年東北帝大醫學專門部卒業同大學病院皮泌科に勤務同五年渡米加州大學及紐育醫科大學院に研究同八年公認開業今日に至る

宮城縣仙臺市二本杉通一九
606½ E. First St., Los Angeles, Cal.

脊古又太夫

明治廿年生、同卅九年渡米、沙港に居住七ケ年後現地に移住し七ケ年漁業に從事す、現在四十馬力漁船所有、妻トリノ(艾)

和歌山縣東牟婁郡太地村
P. O. Box 108, E. San Pedro, Cal.

仙田 和太郎

明治卅八年渡米、農園に就働後王府に來住花園業經營六年其後切花店を開業して十二年に及ぶ、家族妻セキ子、一男一女

島根縣八束郡西川津村
2271 E. 14th St., Oakland, Cal.

仙立滿平　廣島縣甲奴郡田總村 Rt. 1, Box 129, Puente, Cal.
明治十八年生、卅八年渡米、サンノゼに居住一ケ年後羅府に來住農園を經營し現所に苺及野菜園七英加を栽培す、妻松子(廿八)照雄(二)

仙頭幸一　高知縣安藝郡穴内村字塩家 Rt. 1, Box 421, El Monte, Cal.
明治卅九年果樹園藝業研究の目的を以て渡米、明治四十五年より柑橘苗木栽培業を經營す、兩親並に妻子同居す

千田與四郎　岩手縣西磐井郡一ノ關村 508½ Main St., Seattle, Wash.
明治十九年生、四十年渡米、沙市に定住し大正八年メイン街に玉壺軒開業經營現在に至る、家族妻サキ子、長男俊一(八)靜枝(四)あり

千丸邦次　和歌山縣東牟婁郡那智村 Rt. 7, Box 48Z, Santa Ana, Cal.
明治卅二年生、大正五年父出四郎の呼寄にて渡米、父の事業を繼承し六十三英加野菜園經營、母ユキ、弟榮三(十九)妹カツ子(十)あり

千野玄　神奈川縣足柄下郡小田原幸町一丁目 1708 E. 69th St., Chicago, Ill.
明治卅二年沙港上陸、通學四年、千九百四年聖路易萬國博覽會日本部に活動、翌年結婚、商業し現に貿易業に從事す、妻及子供三人

妹尾權四郎　廣島縣比婆郡高村 117 Oak St., Marysville, Cal.
明治十九年生、卅九年渡米、チーコにてレストラント經營後米作に從事、大正十年現住地に來り球塲經營、家族妻シズオ、女四人

妹尾金四郎　廣島縣甲奴郡田總村 R. 2, Box 86, Dinuba, Cal.
明治廿一年生、卅九年布哇より轉航、各地に研究的勞働の後大正五年現地に居住農園經營に奮鬪、目下四十英加葡萄耕作、家族妻

世羅淺市　廣嶋縣雙三郡萩原村 Care Y. M. C. A. Cafeteria, Sterling, Ill.
明治十六年生、四十二年渡米、紐育上陸後白人家庭及洋食店に就働グリスバリ洋食店にクツクたる五年、大正九年より現地に就働

世羅逸八　廣島縣高田郡市川村 Rt. A, Box 51, Fowler, Cal.
明治九年生、卅七年渡米、羅府在住石工職二年後當地に苗木園を經營し爾來葡萄栽培に努め現に四十英加を耕作す

世良榮次郎　廣島縣廣島市旅籠町 Rt. 2, Box 70, Los Angeles, Cal.
明治六年生同卅一年渡米、愛州に鐵道勞働十年、一時歸國再渡米後布市及佐市に數年居住目下羅府郊外に農園經營、妻ナミ、長男春雄

世良一貫　廣嶋縣甲奴郡田總村 4101 E. 14th St., Oakland, Cal.
明治十三年生、卅八年渡米、王府に居住三年後洗濯業を創め爾來メリツト洗濯所を經營す、家族妻ケン、一男二女あり

世良京一　廣島縣佐伯郡地御前村 Rt. A, Box 67, Kingsburg, Cal.
明治廿九年生、大正三年渡米、直に當地方に來り果樹園就働數年大正七年一時歸朝翌年再渡米爾來葡萄園の經營に努力す、妻及二兒

世良眞一 廣嶋縣福山市古吉律町 134 Lake St., Salinas, Cal.
明治十八年生、同四十年渡米、桑港に居住十ケ年、大正九年現地に移住旅館業に從事す、家族妻フミの外長男實(一)あり

芹口豐記 熊本縣上益城郡朝日村 Rt. 3, Box 159, El Centro, Cal.
明治廿五年生、四十四年渡米、オックスナード在住一年、帝國平原エルセントロに移住現在五十五英加瓜園耕作、妻小春、長男豐繼

芹川時次郎 熊本縣鹿本郡稻田村 15 W. Maple St., Chicago, Ill.
明治十四年生、同八年布哇より轉航、鐵道會社ボーイたる六ケ月、通學三年、大正六年美顏術研究、現に煙草註文取及美顏術業に從事

芹野福松 新潟縣北蒲原郡鴻沼村 Rt. A, Box 320, Selma, Cal.
明治十四年生、卅八年桑港上陸、加州農園及鐵道に就働、大正六年歸朝同年再渡米爾來當地居住四十英加果樹園耕作中、妻及一女

說田喜市 東京市京橋區新富町 1717 L. C. Smith Bldg., Seattle, Wash.
明治四年生、卅五年渡米、說田商店經營、現在沙市貿易會社々員、北米日會參事員、妻ミヨの外喜一郎、彥孝、秀三、キミ、テル、キク

芝 吉二郎 三重縣南牟婁郡井田村 P. O. Box 151, Cutler, Cal.
明治十六年生、同四十年渡米、直に現地に來り苗木農業に從事八年現今葡萄園四十英加所有の外百六十英加を經營す、家族妻年枝

斯波豐九 廣島縣高田郡三田村 Rt. 2, Box 668, Long Beach, Cal.
明治九年生、卅二年渡米、北西諸州を遍歷し南加に花園業三年後現所に廿英加の野菜耕作四年、妻ヲサダ、ヨシ子(九)春江(八)の二女

柴 太郎 靜岡縣安倍郡三保村 1318 4th St., Sacramento, Cal.
明治十年生、同卅二年濟生學舍卒業、同卅二年醫術開業試驗及第開業免狀を受く、同卅四年二月より同卅六年四月迄鎌倉病院副院長勤務、同年六月渡米、櫻府にて醫術開業、大正五年アリゾナ州醫術開業試驗合格、同九年加州醫術開業試驗合格、現住所にて開業繼續、藝備同志會々計、妻トミ子、長男素行、次男敏夫、長女百合子米國出生

柴 善七 靜岡縣安倍郡三保村 R. F. D. 2, Hooper, Utah
明治卅七年五月渡米、モンタナ州にて鐵道就働二年後農業に轉じ經營十四年、現に四十英加を經營す、中央農會評議員一年

柴尾光太郎 福岡縣八女郡北川內村 320 Franklin St., Monterey, Cal.
明治十三年生、卅二年渡米、各地にて洗濯業に從事すること多年目下現住地にて橫濱洗濯所を經營す、家族妻久子あり

(世、芹、說、芝、斯、柴)

柴田武一郎　岡山縣阿哲郡千屋村 Albany, Wyo.
千九百十四年沙港上陸、愛州に勉學二年後鐵道に入り千九百十九年人夫監督となる、本年一セクションを購入し牧畜農業に從事す

柴田春江　東京市南佐久間町 1526 5th St., Sacramento, Cal.
千九百三年八月渡米、牧師、市俄古及キヤンサス神學校卒業、サンピドロ及モニタ教會創立、現在櫻府聖書院を牧す、妻ヨシ子

柴田各市　廣嶋縣佐伯郡平良村 Rt. A, Box 196, Clovis, Cal.
明治十五年生、同卅九年渡米、加州其他各州に轉住し大正三年加州に戻り櫻府附近に馬鈴薯を耕作後當地に移り爾來果樹園を經營

柴田桂太郎　福岡縣宗像郡津屋崎町 Rt. A, Box 139, Salinas, Cal.
明治八年生、卅七年渡米、勞働一年後薯耕作に從事し、大正二年洪水、同九年大火に遭遇す、現在苺園三英加を耕作す、妻及子女四人

柴田賢一　廣島縣佐伯郡平良村 105 Oak St., Marysville, Cal.
明治廿三年生、米國市民、布哇ホノルルに於て日米教育を受け大正元年米軍に從軍佛國に出征し歸米後現地に來住農業に從事す

柴田道成　福岡縣久留米市日吉町 P. O. Box 896, Gardena, Cal.
沙港上陸後各所に轉働、嘗て農業組合支配人、日本人會幹事に歷任現に農園經營、有妻無兒

柴田清一　岐阜縣土岐郡多治見町 327 E. 2nd St., Los Angeles, Cal.
明治卅七年渡米爾來羅府に定住大正四年大和屋商會創立本部を東京に設け陶磁器部を岐阜に設置、陶磁器食料賣藥直輸入卸商經營

柴田千太郎　福井縣三方郡南西鄕村 130 W. 1st So. St., Salt Lake City, Utah
明治卅八年渡米、沙港にて勉學六年、同四十三年時計學校に入り研究數年、大正五年當地に轉住、時計店開業、家族妻ユク子（芮）一女

柴田信　靜岡縣安倍郡三保村 P. O. Box 114, Wilmington, Cal.
明治廿三年一月生、同四十年四月渡米、壚湖市にて勉學七ケ年後ウイルミングトンに定住、東洋水產會社經營今日に至る

柴田四郎　福岡縣久留米市兩替町 P. O. Box 789, Colusa, Cal.
明治十八年二月生、同卅八年渡米、シカゴ、ローサンゼルス及オークランド等に居住し大正五年北加コルサに來住資本金二十五萬弗にて中央米作會社を組織し其社長として二千四百英加の米田を經營す、現にメリスビル日本人會評議員及び北加日本人米作組合役員たり、家族妻繁野

柴田庄三郎　滋賀縣大津市下榮町 316 S. El Dorado St., Stockton, Cal.
明治十二年生、同卅八年渡米、加州桑港に四年、須市に八年建築業を營む、大正七年來須市に玩具雜貨商店を開く、家族妻夏子

柴田竹子

明治卅二年三月十三日渡米、神奈川縣横濱市岡野町522 Main St., Seattle, Wash.
の主人也、雜貨及菓子製造、沙都の老舗こして知られたる相撲屋
に來住、現に菓子店經營、日本往復六回、妻チカ、長男辰雄

柴田辰三郎

明治廿二年シアトル上陸、神奈川縣保土ヶ谷町223 W. 2nd Ave., Spokane, Wash.
沿岸各地に轉住、四十四年スポーケン
日本往復六回、妻チカ、長男辰雄

柴田德次郎

明治六年石川縣大聖寺町に生、同廿六年渡米、同年桑港カネー街501 Grant Ave., San Francisco, Cal.
に於て美術雜貨店を開業、後ちマーケット街に轉ず、桑港震災後
ポスト街に移り、數年後更に現所に移轉し今日に至る、現に支那
朝鮮の古器物及び純日本式美術品等販賣、家族妻道子外子供七名
中六名在日本、長男は現在當店に勤務中

柴田德次郎

明治十五年生、八戸中學及和佛法律學校出身、同卅六年八月渡米、青森縣東津輕郡後潟村506 Columbus Ave., New York, N. Y.
學僕生活十ケ年爾來現地にて洋食店を經營す

柴田登八

明治卅八年渡米、英語を修學し家庭育兒の研學を終へ大正三年歸廣嶋縣安佐郡山本村字東山本2406 Sacramento St., San Francisco, Cal.
國同六年再渡米勞働に從事し自治制度こ少年子女の服制を研究中

柴田虎一

三次漢塾出身、明治卅三年九月渡米、廣島縣廣嶋市國泰寺町212 F. 14th St., Riverside, Cal.
び現住地に定住商業經營現在に及ぶ、土地家屋所有、妻貞子

柴田善十郎

明治十三年生、卅七年年渡米、大正六年現所に土地廿七英加所有福岡縣糸島郡深江村T. C. Box 984, Mt. Eden, Cal.
外に二百英加借地花園及農園經營、家族妻小百合及三男

志賀重藏

明治十六年生、同卅三年渡米、須市すや商店に勤務大正十年不老林熊本縣上益城郡濱町Kt. Box 73, Florin, Cal.
に來り八十英加の葡萄及枯草ランチ經營、妻トミ子、一男一女あり

志垣三郎

明治十六年生、同卅五年渡米、プラサ郡にて農業し現在土地廿英熊本縣飽託郡松尾村Kt. Box 105, Loomis, Cal.
加を二ケ所に所有果樹園を經營す、家族妻テル子及び一男二女

志垣佐太郎

明治廿九年渡米、北加にて農業、四十二年南加サンタアナ轉住種苗熊本縣上益城郡乙女村135 E. 5th St., San Pedro St., Los Angeles, Cal.
耕作及現所に種苗店經營、羅府日會、商業會議所、熊本縣人會役員

志熊幸太郎

明治七年生卅七年渡米現處に定住苺園經營十數年目下十二英加耕山口縣玖珂郡新庄村Kt. 5, Box 173, Watsonville, Cal.
作、日會長にして農會、苺組合に盡力、妻ウラ、長男秀雄及三男一女

（柴、志）

志熊宇之助

山口縣玖珂郡新庄村
Rt. 3, Box 39A, Watsonville, Cal.

明治十七年生、卅五年渡米、現地に定住卅八年より梶岡音吉、同八藏、山口政喜、志熊幸太郎と興産社を起し四十七英加半の苺林檎を耕作十年、大正五年より志熊幸太郎と協同經營二年、大正六年より志熊幸太郎と協同K●U●S苺園六十英加經營四年、大正八年よりオ●オ●イートン、エチ●エー●ハイド、山本又槌三名と協同サリナスに樫林、苺園百廿英加を經營中、妻ハル、政助(十四)憲治(十三)スミエ(十一)茂(八)博(三)の四男一女、日本人會副會長、中加苺組合重役、日本人長老教會長老たり

志水八百八

熊本縣宇土郡轟村
Rt. A, Box 104, Tulare, Cal.

明治十年生、卅七年布哇轉航、櫻府羅府に各一年後ツラレに移り旅館經營五年現在桃園五十英加を經營、妻トキ、長男敏彦、次男敏男

志村忠四郎

山梨縣東八代郡一宮村
125 W. Market St., Stockton, Cal.

明治十九年生、四十年渡米、十二年間王府富士山洗濯所協同經營大正四年歸朝九年須市に來りメンロー旅館經營、妻ツネヨ、一男二女

志村政誠

山梨縣東山梨郡日川村
1865 Bush St., San Francisco, Cal.

縣下未曾有の大水害の爲め不動產全部流失す決然幾多の名譽職を辭し明治四十一年渡米爾來洗濯所を經營す、妻竹代、男誠、次男登

志山美好

熊本縣天草郡大多尾村 [Cruz, Mexico
3 Hidalgo No. 49, Puerto Mexico, Vera

明治四十年墨國渡航、現地に定住し砂糖耕地雜役に服務する事三年、以來專ら商業に從事す

茂川始次郎

愛媛縣伊豫郡岡田村
Rt. 3, Box 154, Anaheim, Cal.

明治十年十二月生、同卅二年十月渡米、始め桑港にて四ケ年學僕として通學し後ち商業に志し研究的勞働後ポートアーサー洋食店を開業し經營する事六ケ年、南加羅府に轉じてエンジエル洋食店を經營する事七ケ年、大正二年現地に土着し土地を購入し柑橘園十英加を經營す、家族妻コフジ(卅二)長男進(十三)次男清(九)三男享(六)四男英雄(四)長女智惠子(三)米國出生の四男一女を有し圓滿なる家庭の所有者たり

茂川常太郎

愛媛縣伊豫郡岡田村
3719 S. Central Ave., Los Angeles, Cal.

明治卅六年渡米、羅府に來りグレンデールに庭園業、大正四年來現處にて白人向食料品商經營、妻シナ及繁子、榮枝、雅子、五月の四兒

茂川良正

愛媛縣伊豫郡岡田村
625 Wall St., Los Angeles, Cal.

明治卅七年三月渡米、桑港及び南加にて洋食店を經營後アナハイムにて果樹園を經營する事數年再び羅府に於て洋食店を開始す

茂野純一

和歌山縣有田郡宮原村
1603 Albert St., Vancouver, B. C.

明治四十一年東京帝國大學哲學科卒業、印度、緬甸、支那の佛教史跡を探査し千九百十三年渡航以來加奈陀佛教々會長、開教師たり

重政英太郎

廣嶋縣深安郡御野村
Rt. A, Box 144, Salinas, Cal.

明治八年生、同四十年大陸轉航、ホリスターに種物栽培十ケ年、大正八年より苺園四英加經營、家族妻リヨの外二男二女、長女呼寄

重松卯太郎

明治十三年生、卅九年渡米、福岡縣三井郡立石村
卅六英加經營、家族妻ヒデ、長男馨(十九) 次男綠(二) 米國市民
Rt. 1, Box 637, Long Beach, Cal.

重滿立志

明治廿年生、卅九年渡米、東王府中島花園を多年援助し傍ら米作に
投資す、大正九年より靴工業經營、家族妻國子、長女ローズ
1044 7th St., Oakland, Cal.

重村壽之助

明治十七年生、卅八年渡米、間もなく當地方に來り農園就働後大正
二年來獨力借地經營に努力大正七年一時歸朝再渡後前業を繼續
Rt. A, Box 31, Selma, Cal.

重野彦熊

明治六年生、卅九年渡米、不老林に葡萄園十二英町所有基督教會の
建設者青年會の指導者たり、妻コヨシ、英子、勳、サワ子、清、リリー
Rt., Box 140, Florin, Cal.

重谷林太郎

明治卅一年渡米、大正五年再渡米以來櫻府にて農業に從事、現在果
樹園年收一萬弗、家族在故國長男早稻田大學及長女廣島高女在學
Rt. 2, Box 151, Sacramento, Cal.

重留留次郎

明治廿年生、卅九年渡米、初め梅市にて勉學、大正三年洋食店開始、
現に梅市有數の亞米利加洋食店主なり、家族妻ヒナ、長女艷子
224 E. Main St., Visalia, Cal.

重富朝次

大正三年渡米、王府に定住寫眞術を研究し大正九年來重富寫眞館
を經營す、筑前人共濟會役員たり、家族妻もこ及一女あり
333 7th St., Oakland, Cal.

重富茂

明治十四年生、同卅五年渡米、直に南加長濱市に定住農園を經營
す、家族妻初惠、長女佐男子(七) 次女止女(三) 米國市民
Rt. 1, Box 340, Long Beach, Cal.

重安治作

明治卅九年八月桑港上陸、南加州羅府に於て奮闘する事二ケ年資
金を得て和洋食料雜貨店を經營する事十餘年、妻ヤスノ外二兒
442 E. 3rd St., Los Angeles, Cal.

重康惣平

明治三年生、卅二年ビクトリヤに上陸、西北部及山中部の十一州に
轉住、四十年歸國後朝鮮京城附近の雲母礦山試掘一ケ年餘、四十
二年再渡米南加タフトに數ケ年、大正九年羅府に食料品店を開き
大正十年同縣人守時富太郎氏と協同八十室を有するホテル・シル
バスター及び百廿五の客室を有するオールトン・ホテルを買收現
に經營す
245½ E. 1st St., Los Angeles, Cal.

重住杏之助

明治十八年生、同卅九年四月渡米、三年間農業、十二年間洋服洗染
所經營、現在同組合副理事、家族妻美代子、長女智惠子、長男昇
2243 Market St., San Francisco, Cal.

椎森高藏

福井縣三方郡耳村字南市
R.F.D. Box 84, Florin, Cal.

明治廿九年渡米、不老林に定住十三年葡萄園六十英町經營、大正十年リース切れこなり現在の葡萄園に轉ず、家族妻イシ子

椎名米吉

千葉縣山武郡横芝町
2nd St. and Driftway, Santa Cruz, Cal.

明治七年生、卅二年渡米
妻エイ

椎野伊助

神奈川縣足柄下郡足柄村
Rt. 1, Box 318, Lakershim, Cal.

明治廿年生、卅九年桑港上陸、同地滯在一年後羅府地方に來り專ら農園の經營に努力し現に卅英加のポテトを栽培す

椎野新藏

神奈川縣足柄下郡前原村 [Stockton, Cal.
8½ Webb Tract, Care C. M. B. Co.,

明治十五年生、同卅五年渡米、亞市を經須市に來り從兄椎野金太郎夫妻ニセロリ百英町、藷六十英町現借經營四年、妻ぶん

四竈馨

宮城縣仙臺市花京院通
501 W. 145th St., New York, N. Y.

明治十四年九月生、四十年渡米、早稲田商科出身、現地に來住美術雜貨商の傍らトロイ商業學校に學び現に雜貨品の輸出入業に從事

四至本八郎

大阪府泉南郡淡輪村
650 Ellis St., San Francisco, Cal.

明治廿四年生、四十五年早稲田大學政治經濟科卒業東京中央新聞社入社、大正四年渡米新世界新聞社入社、八年日米新聞社に轉ず

四條國雄

山梨縣西八代郡榮村
2200 Fulton St., Berkeley, Cal.

明治卅一年生、大正四年渡米、同八年コルサに米作農業の後麥嶺市に移住フルトン洗濯所經營、メキシコ州に農園五十英加所有

四條茂重郎

山梨縣西八代郡榮村
306 C St., Marysville, Cal.

明治四年生、卅七年渡米、桑渡及麥嶺にて洗濯業に從事し後當地に來住米作經營、本年現クリーニング開業、妻トミ、義男　マサエ

四條浦策

山梨縣西八代郡榮村
R. F. D. Box 93, Walnut Grove, Cal.

明治卅八年渡米、各地にて農園勞働に從事し同四十年より現在の地にて堀内氏と共同にて八百英加のアスパラガス園を歩合耕作す大正十年より百七十五英加のアスパラガス園歩合耕作に奮闘す、家族妻ムラ、長男覺、次男勉、三男滿、長女百合子、四男進、河下日本人會役員たる事數年、現に同會農務部委員たり、長男覺は目下公立學校に通學中

四條米作

山梨縣西八代郡榮村
R. F. D. Box 227, Walnut Grove, Cal.

明治卅九年渡米、各地にて農園勞働に從事し現地にて九年間堀内氏と共同百五十英加アスパラガス園歩合耕作す、家族妻フサ

鹿野市藏

福島縣安達郡下川崎村字岩倉
R. F. D. Box 64, Hayward, Cal.

明治十年生、三十七年渡米、布哇より轉航後亞郡にて農園經營主ニしてトメト及胡瓜耕作、四十三年一時歸國、家族妻イチ及三男二女

島　岩楠　和歌山縣海草郡湊村字湊
明治九年生、卅二年タコマ上陸、直に南加郊外に定住、大正八年再渡米、爾來現在地に農園十英加を經營す、家族妻キミ
Rt. 3, Box 870, Watts, Cal.

島袋眞津　沖繩縣國頭郡大宜味村
明治十六年生、卅七年渡米、墨國居住後羅府郊外に農園經營、大正元年帝國平原移住瓜園耕作、現在エルセントロに定住該業に從事
Rt. A, Box 37, Imperial, Cal.

島田權藏　熊本縣下益城郡西砥用村
明治十二年生、同卅二年渡米、田駒上陸、加州果樹園借地耕作、旅館、魚店經營十數年、現新世界支社主任、縣人會幹事、日會幹部員
P. O. Box 556, Vacaville, Cal.

島田權藏　熊本縣下益城郡東砥用村
明治七年生、一八九五年渡米桑港上陸、櫻面都平原にて牧畜業を研究し一八九八年ソノマ郡に來住クロバデールにて釀造業をなし後ち米人ゼヴエー氏の土地を借受け牧畜及び農業に從事す、一八九九年セバストポールに移りハップス及び果樹園八十英町を栽培し同時にサリナス方面にてビーツ及ひポテトの請負耕作に從事す一九〇六年ヒールスバーグに來り乳牛四十頭を所有デーリー業を營み傍ら豚及ひ鷄を飼養す、ソノマ郡國立銀行頭取ブラッシュ氏の後援にてサンタローザに土地百五十英町を購入現にハップス耕作四十英町及乳牛、養豚業に從事す、ペタルマ大豆生產會社々長たり、日露役當時報國義會支部長、協議會理事、ソノマ日本人會々長及實業奬勵會々長こして公共事業に盡瘁する事甚大なり、妻フジ子は內助の傍ら廿餘年間米人社會に交際を有せり
Rt. 4, Box 542, Santa Rosa, Cal.

島田熊太郎　福岡縣築上郡推田町
明治五年生、四十年桑港上陸、桑港にて理髮業經營、大正八年中加後現所に苺耕作專業、妻夏子
1613 Park St., Alameda, Cal.

島田松太郎　福岡縣朝倉郡高木村
明治十年生、卅三年晚香坡上陸、加州サリナスに在留七ヶ年大根請負野菜耕作等をなす、大正元年再渡航
Rt. 3, Box 8, Watsonville, Cal.

島田三男喜　熊本縣下益城郡堅志田村
明治十二年生、同卅三年渡米、沙市に十數年農商業に從事、桑港に於て旅館業後現住地に來り農商業經營、妻トメ及四名の子女あり
P. O. Box 56, Moneta, Cal.

島田七五吾　熊本縣鹿本郡中富村
明治七年生、卅二年渡米、河畔教會に一年、羅府教會に教師二年、同教會ホテルを引受經營一年現家屋敷所有旅館經營、妻及一男一女
1020 Dewey Ave., Los Angeles, Cal.

島田勝太郎　富山縣上新川郡大久保村
明治十三年生、卅九年渡米、ナツパ地方にて久しく農業に從事し亞郡移住後數年トメトを耕作し目下一英加半の花園を經營す
Rt. 1, Box 266, Hayward, Cal.

千葉縣安房郡富崎村
Rt. 2, Fort Lupton, Colo.
明治十六年生、同卅二年渡米後山中部にて農業
館、魚店經營十數年、現新世界支社主任、縣人會幹事、日會幹部員
熊本縣下益城郡東砥用村
Rt. 4, Box 542, Santa Rosa, Cal.
研究し一八九八年ソノマ郡に來住クロバデールにて釀造業をなし
後ち米人ゼヴエー氏の土地を借受け牧畜及び農業に從事す、一八
九九年セバストポールに移りハップス及び果樹園八十英町を栽培
し同時にサリナス方面にてビーツ及ひポテトの請負耕作に從事す
一九〇六年ヒールスバーグに來り乳牛四十頭を所有デーリー業を
營み傍ら豚及ひ鷄を飼養す、ソノマ郡國立銀行頭取ブラッシュ氏
の後援にてサンタローザに土地百五十英町を購入現にハップス耕
作四十英町及乳牛、養豚業に從事す、ペタルマ大豆生產會社々長
たり、日露役當時報國義會支部長、協議會理事、ソノマ日本人會
々長及實業奬勵會々長こして公共事業に盡瘁する事甚大なり、妻
フジ子は內助の傍ら廿餘年間米人社會に交際を有せり

（島）

島田盛松　熊本縣飽託郡河内村 [Stockton, Cal.
15 Boulden Isl., Care C. M. B. Co.,
大正四年七月一日渡米、須市にて通學三ヶ年、河下各島にて農業經營に努力、現在前記にて農園經營

島田才藏　熊本縣玉名郡伊倉町
Rt. 4, Box 1350, Sacramento, Cal.
明治十五年生、卅五年桑港上陸、直ちに櫻面都郡フロリンに來り居を卜し廿五英加土地購入葡萄栽培に從事す、家族在米せず

島田作馬　高知縣吾川郡廣岡上ノ村
Rt. 3, Box 3, Sacramento, Cal.
明治卅九年沙港上陸、沿岸山中部四州の鐵道に就働、十年前加州に來り現住、家族妻明衛、かよ子(三)きぬ子(二)

島田辰次郎　熊本縣上益城郡甲佐町
Rt. 5, Box 156, Santa Rosa, Cal.
明治廿七年五月渡米クロバデール及桑港に居住廿年後サンタローザに來住現に井上作一氏と共同搾乳業に從事乳牛六十頭豚二十頭を所有す、使用地二百十七英加中百五十英加はヘーランチ也

島田新九郎　福岡縣築上郡黑土村
241 Georgia St., Vallejo, Cal.
明治十七年生、同卅三年渡米、加州バレオに定住、コスモポリタン洋食店經營十七年に及ぶ、家族妻春野

島川兼治郎　廣島縣山縣郡戶河內村
Rt., Box 107, Newcastle, Cal.
明治十一年生、卅二年渡米、農業に從事し大正四年現所に移り百英加果實園經營、家族妻サキ子(廿九)謙一(九)次郎(七)初女(十)

島本岩造　廣島縣安佐郡福木村
Rt. 5, Box 180, Fresno, Cal.
明治十年生、卅三年タコマ上陸、中加に來住借地農園を經營し大正元年以來現地にて葡萄及果樹園百六十英加を經營す、妻ツナ

島本喜代槌　廣嶋縣安佐郡長束村
Rt. 9, Box 395, Los Angeles, Cal.
明治九年生、同卅一年渡米、ラグナに十ケ年商業、大正十年現所に移住農業に從事、家族妻シヅノ(廿三)外二男三女あり

島本熊次郎　兵庫縣津名郡岩屋町
Rt. 3, John St., Riverside, Cal.
明治元年生、卅四年桑港上陸、南加リバサイドに來りハイツ會社に勤務し信用を得て日本人ボースとなる、當地方の先輩なり

島本熊藏　熊本縣飽託郡畫圖村
Rt. 9, Box 310, Los Angeles, Cal.
明治十七年生、同卅三年渡米、華州及加州各地に働き大正五年前記に移住野菜及苺園廿五英加經營、妻スギ(廿三)哲雄(三)國雄(二)

島本良平　兵庫縣三原郡阿萬村
P. O. Box BB, Jersey, Cal.
明治卅九年渡米、沙港に居住數年後須市河下に來住ジャーセイ島にてセロリ及びコーン百英町を耕作す、家族妻ユウ

島本島市

廣嶋縣安藝郡仁保嶋村
4618 W. Jefferson Ave., Ecorse, Mich.

料理人、明治卅五年弱冠にて青雲の志を抱き渡米、爾來間斷なく奮闘し現在デトロイト市郊外に於て土地を數ケ所に所有す

島本庄之助

和歌山縣海草郡野崎村大字狐嶋
5950 S. Vermont Ave., Los Angeles, Cal.

明治卅六年渡米、羅府に定住し現所にて植木園經營今日に至る、羅府在住十六年、王府支社主任五年、大正九年フレスノ支社主任に轉任

島本寅市

廣嶋縣佐伯郡飛渡瀬村
2005 K St., Bakersfield, Cal.

明治九年生、卅五年渡米主に米人間其他に就働、明治四十四年より現住地に移り三十英加の野菜園經營中

島村幸八

熊本縣下益城郡豊福村
Rt. 1, Box 794, San Gabriel, Cal.

明治十七年生、卅六年布哇上陸、卅九年大陸轉航、南下してモンロビヤに苺園を經營四年後羅府に來住友人と協力魚店經營四ケ年後農業に志し現所定住苺園十餘英加を耕作し傍ら運送業に從事す、家族妻ちゑ(廿六)及び千代美(二)

島中大和

青森縣東津輕郡今別村
1534 Oregon St., Berkeley, Cal.

明治十四年生、卅八年渡米、王府に居住後麥嶺に定住花園業に從事し現に專らローズを栽培す、麥嶺日會役員、曾て中加に農業經營慶應二年生、明治卅七年渡米、河下に農園の契約に從事當地に就働大正三年六十英加購入後賣却從で昨年六十英加購入現に經營中

島津萬左衛門

熊本縣上益城郡甲佐村
Rt. 1, Box 22, Delrey, Cal.

清水文之助

和歌山縣那賀郡龍門村大字杉原
Rt. A, Box 126, San Jose, Cal.

明治四十年渡米コロラド州に勞働後加州に來り大正四年現地定住野菜園借地耕作、妻さこ、長男靜雄、長女チヨ、次男忠雄、次女智惠

島根岩造

島根縣那賀郡渡津村
Spring and Newhall Sts., San Jose, Cal.

明治廿八年生、同四十三年渡米、加州佐市に定住し苺、野菜、赤茄子栽培に從事す、實父與一及母くま子同居、妻靜惠、克巳、一女、しのぶ、不二夫、亨

島根新藏

島根縣那賀郡渡津村
Spring and Newhall Sts., San Jose, Cal.

明治卅九年渡米、加州佐市に定住し苺、野菜、赤茄子栽培に從事す、

島内良延

福岡縣宗像郡福間町
445 D St., Fresno, Cal.

明治卅六年渡米、翌年日米新聞社編輯局に入り華村支社主任四年、王府支社主任五年、大正九年フレスノ支社主任に轉任

島崎萬壽人

山口縣玖珂郡和木村 [Stockton, Cal.
27 Mandeville Isl., Care C. M. B. Co.,

明治十六年生、卅八年渡米、須市地方に居住六年、後須市河下に移り大正七年來農業に從事、妻カム、長男元次、次男誠人、長女ユキ子

清水五兵衛

廣嶋縣安佐郡三川村
Rt. B, Box 16, Selma, Cal.

明治十六年生、同卅二年ポ港上陸、羅府在住七年後當地に來り現所に定住地主の信用を得て葡萄六十英加を耕作す、妻及ひ五兒

(島、清)

清水ハル　熊本縣下益城郡隈庄町
明治七年生、四十四年渡米、花月堂菓子店、初め王府にて開店、大正六年より現在所に開業特別製造のカステラ有り、一女カメ子(廿一)
1732 Post St., San Francisco, Cal.

清水肇　山梨縣東八代郡境川村
明治十九年生、卅六年渡米、桑港にて商業に從事後現地に轉住果樹園百二十英加を借地し果物生產及仲買業に從事、妻龜路、二男二女
Rt. 3, Box 73, Medford, Oregon

清水龜次郎　和歌山縣東牟婁郡下里村
明治廿七年渡米、佐市地方に定住し同村湊甚藏氏妻よつ子と共同ウエン・バスケット製造所經營、家族妻けさ子、男子四人米國生
Rt. A, Box 157, San Jose, Cal.

清水龜三郎　山口縣佐波郡富海村
明治卅六年渡米、食料品、雜貨、書籍、文房具店、同四十年須市に移り來現業經營今に至る、家族妻久子、一男一女あり
309 S. Center St., Stockton, Cal.

清水一馬　熊本縣下益城郡豐野村
明治卅三年生、大正四年渡米、プラサ郡に親父と共に八十英加農業九年より現所に四十英加果樹園經營、妻マスエ(十八)政枝(一)
Rt., Box 245, Penryn, Cal.

清水菊太郎　廣島縣安佐郡口田村
明治廿一年生、卅九年渡米、格州、寧州に大根を耕作し大正元年現地に居を定め六十五英加の果樹園を經營す、家族妻トメエ及二男
Rt. A, Box 197, Reedley, Cal.

清水喜內　山形縣西村山郡寒河江町
明治十六年生、同卅九年六月沙港上陸、桑港煙草會社沙市出張所に勤務四ケ年、後清水商會を創立一般商品の卸商に從事し大正六年貿易業に轉じ大正八年アメリカン・バンク建築物內に移り專ら材木、鐵、機械、植物性油の輸出に從事す、家族妻テイ子、長男定輔(十八)長女萬里子(九)米惠子(四)あり、米國出生
1233 16th North St., Seattle, Wash.

清水松次　廣島縣安佐郡祇園村
明治十四年生、卅二年渡米、華村布市に居住、四十四年ポ市移住現在ニユー・パレス・ホテル經營、廣島金融組合理事、妻靜野、男敦夫長女道江(九)正子(七)兩女
230½ Burnside St., Portland, Oregon

清水松助　廣嶋縣深安郡湯田村
明治卅二年渡米、南加長濱に定住十七年農園を經營、家族妻コトノ宅地四英町共同所有、數子(五)米國市民
Rt. 2, Box 275, Long Beach, Cal.

清水百治　福島縣雙葉郡浪江町
明治十一年生、卅六年渡米、間も無く南下してコビナ市に柑橘園請負業に從事する事六年大正元年來當地に來り專心農業に精勵す
Rt. 1, Box 130, Palms, Cal.

清水仁吉　熊本縣宇土郡大岳村
明治二年十二月生、同三十六年五月桑港上陸、爾來華州レヴンオースに定住大北鐵道會社にホーマン勤續十八ケ年、妻及一男あり
T. C. Box 6, Leavenworth, Wash.

清水音吉 廣島縣安佐郡祇園村
明治廿二年生、同卅七年渡米、勉學三年後中加方面にて農園請負業に從事しポ市に轉住兄弟共同旅館を經營す、妻サミ子(廿) 120 N. 5th St., Portland, Oregon

清水誠一郎 新潟縣南魚沼郡城內村
明治十七年生、大正四年南米上陸エクワドル及智利國を經て同七年墨國に移住目下メキシカリ市にて實弟喜作氏と共に理髮店經營 P. O. Box 816, Calexico, Cal.

清水司馬吉 廣島縣廣島市千田町
明治十九年生、卅八年渡米、當地に四十五英加のアスパラガス園を實兄と經營十數年、大正八年現所に移り爾來獨力百六十五英町のセロリ及アスパラガスを耕作す、家族妻あさ及司利(四) P. O. Box 265, Isleton, Cal.

清水末太郎 廣島縣安佐郡長束村
明治十二年生、同卅九年渡米、布郡に住し大正元年ダ市に移り旅館經營六年現在葡萄園四十英加を所有經營す、妻ユクノ及二男二女 Rt. A, Box 109, Orosi, Cal.

清水卓造 兵庫縣多紀郡篠山町
舊姓大石、明治八年丹波出生、廿六年渡米、王府に花園、桑港ブッシュ街に花卉販賣店經營精巧の冠婚葬祭用切花類卸値廉賣好評あり 8 St. Anne St., San Francisco, Cal.

清水寅次郎 埼玉縣大里郡本郷村
千九百一年英領加奈陀美府に上陸、在留十四年英語及商業を研究後ち當羅府に轉住西洋食料品店を經營、家族妻及二男二女 1811 Central Ave., Los Angeles, Cal.

清水芳太郎 福岡縣糸島郡雷山村
明治十一年生、卅二年渡米、布哇農園に就働後大陸に轉航現所に農園八十英加を現金借地し經營十年、自動車一臺、馬十頭を所有す Rt. 2, Box 160, Mitchell, Nebr.

清水晴吉 群馬縣
一九一五年渡米、前新世界記者、中央苺組合書記、現佐市木苺組合主任及日米佐市支社主任を兼ぬ、號夏晨『永遠こ無窮』の著あり 596 N. 5th St., San Jose, Cal.

下 善太郎 和歌山縣東牟婁郡古坐町 232 American Ave., Long Beach, Cal.
明治十八年生、卅五年渡米、華府にて公立學校卒業、羅府美術學校に通學し大正四年現地に來住同十年より野菜果物店を經營す

下田 龜一 廣島縣高田郡本村 215 S. Riverside Ave., Medford, Ore.
明治十四年生、卅三年渡米、各種の勞働に從事し四十一年メッドフォード市に移住目下洗濯所を經營、妻た澤及一男三女、一時歸國中

下田 勘五郎 岡山縣阿哲郡上刑部村 Rt. B, Box 312, Reedley, Cal.
明治廿三年生、四十年渡米、羅府に野菜園六年帝國平原に八十英加瓜園五年經營、昨年現所に移り四十英加果樹園耕作、妻美壽江

下田 眞男 熊本縣上益城郡濱町 216 S. San Pedro St., Los Angeles, Cal.
明治十年生、卅二年渡米、桑港に居住三年後羅府に移住歸國大正三年再渡米和洋ドライグッズ商及旅館を經營、妻ヤス子、百合子(二)

下田 直次郎 廣嶋縣安藝郡戸坂村 Rt. B, Box 11, Selma, Cal.
明治十二年生、卅二年渡米、櫻府に一年後當地に來り農界に入り就働後數年前より獨立果樹園經營に努力現に八十英加を耕作中

下田 彌一 熊本縣上益城郡濱町 Rt. 2, Box 204A, Gardena, Cal.
明治九年生、卅一年渡米、羅府地方にて農園勞働十年、大正二年一時歸國同四年再渡米後現住所に到り野菜園經營、妻カジュあり

下 千九百二十年渡米 穰 東京府西多摩郡東秋留村 443 4th Ave., New York, N. Y.
目下横濱原合名會社紐育支店員たり

下出 久助 和歌山縣有田郡南廣村 P. O. Box 273, Heber, Cal.
明治十七年生、卅九年墨國渡航、四十一年米國に入り羅府オクスナダに二年居住四十四年南加帝國平原に移住瓜農園經營現在に及ぶ

下島 半次郎 福井縣遠敷郡瓜生村 [Stockton, Cal.
明治卅七年渡米、桑港にて家庭就働後オークレー Stone Landing, Care C. M. B. Co.,
嶋に六年農業に從事、目下現住地にて妻ナチと共に農業を經營すクレーに六年ジャセー

下川 八太郎 福岡縣八女郡川崎村 Rt. 1, Box 159, Arcadia, Cal.
明治十三年生、卅七年渡米、直に南下してスメルザにセロリ六十英加耕作、四十年來當地に苺園十五英加を經營、妻チクエ及一男二女

下川 直彥 熊本縣八代郡鏡町 Rt. A, Box 112A, Santa Clara, Cal.
明治卅七年五月渡米、加州亞郡に一年居住し同卅九年九月より佐郡エブライ果實會社日本人監督

下前 仁六 廣島縣安佐郡祇園村 306 6th Ave. S., Seattle, Wash.
明治四十年八月九日渡米、渡米後ホテル業を經營し現にエヌ・ピー・ホテルを經營、北米日本人會參事員、國語學校財務委員たり

下村伊太郎

和歌山縣海草郡西脇野村
P. O. Box 382, Winters, Cal.

明治十六年生、卅九年渡米、現地に定住、農業經營十數年現に果樹園百英加を借地耕作す、現佛教會役員、妻サワノ(芸)男廣行(一)

下村眞鋤

長野縣上伊那郡上片桐町
225 E. 53rd St., Portland, Oregon

伴商店副社長兼總支配人、明治廿七年四月渡米、鮭漁、鐵道、勞働等に從事し後伴商店に入り舉げられて支配人となる、轉じてコロンビヤ殖産會社を起し數千エーカースの麥を耕作し且つ土地賣買業を兼營す、戰時中同會社全部を賣拂ひ再び伴商店に入り現職にあり、央州日會副會長及家庭學園長たり、家族妻及一男二女

下村茂作

長野縣小縣郡丸子村
210 Main Ave., Spokane, Wash.

明治十六年生、同四十年渡米、爾來主として華州に居住しスポーケン市に移住機械洗濯業を經營し業務擴張に奮闘す、妻ハワ子

下村常彦

熊本縣下益城郡河江村
P. O. Box 12, Jersey, Cal.

明治四十年渡米、櫻府附近に居住一年、フレスノ地方にて葡萄園經營十一年、昨年現地に移りコン及セロリ八十英加耕作す、妻キマ

下村善左右

岡山縣眞庭郡久世町
605½ Main St., Seattle, Wash.

明治十八年生、卅九年沙港上陸、ウエスタン齒科大學卒業、西バジニヤ及華州齒科開業試驗合格現在、沙市開業、妻キク、男誠一(一)

下西德一

廣嶋縣佐伯郡八幡村
P. O. Box 45, Blanco, Cal.

明治十八年生、卅九年渡米、就働三年後ピスカデロに五百英加共同經營破產、大正七年歸國渡米現地に來住大根卅英加耕作、妻チヨノ

下西豐太郎

廣島縣安佐郡安村
R. A. Box 212, Sanger, Cal.

明治八年生、廿六年ポ港上陸、桑港、佐市を經て同年布市に入り食料雜貨或は球場經營十一年、大正三年來農園の契約耕作に努力す

下野松太郎

廣島縣安藝郡坂本町
R. 1, Box 143, Henderson, Colo.

明治卅五年渡米、コロラド州ヘンダーソンに土着し土地百六十英加所有農業を經營す、家族妻カメ、長男菊吉及び長女フサノあり

下野才吉

廣島縣安佐郡祇園村
R. 2, Box 70, Dinuba, Cal.

明治十九年生、卅七年渡米、布市地方に於て勞働數年後現所に農園を經營約十年目下八十英加葡萄園耕作中、家族妻一男一女

下司竹次郎

山口縣熊毛郡平生町
512 Lincoln Ave., Salinas, Cal.

明治卅五年渡米、植木屋に就働後野菜及果樹園經營失敗、十年前當市に學園經營、現在日本人會幹事たり、家族妻の外二男二女

下司卯吉

高知縣高知市新市町
221 C St., Bakersfield, Cal.

明治五年生、四十年渡米、農業を營み明治四十四年より現地に移り在日參事員たる五回、カーン郡日會長在職十二ヶ年

下高原幸藏

明治十八年生、卅三年渡航、桑港に通學六年、鐵道炭礦人夫請負業脇本市パウエル街二一〇にて醫術を開業、妻信子、長男信一、次男襄二

廳嶋縣揖宿郡揖宿村十二町
1245 10th Ave. W., Vancouver, B. C.

下津佐正志

明治十八年生、卅七年桑港上陸、加州及東部に寫眞術研究後英佛寫眞界を視察歸朝一九一八年再渡米寫眞業經營中、妻トキ、長女和子

鹿兒嶋縣姶良郡加治木町
427 E St., San Diego, Cal.

下津庄助

明治十年生卅二年渡米、勞役五年、卅七年來長濱に定住四百英加大根馬糧歩合耕作、妻キヨ（病死）タカ（十）ミチ子（八）ヨシ子（三）梢太郎

和歌山縣那賀郡根來村
Rt. 1, Box 118, Hynes, Cal.

下園國吉

明治七年生、卅三年渡米、勞働に從事する事四年爾來リードレーに定住し果樹園栽培に奮勵地方の古老として知らる、妻ツル及三兒

福岡縣糸島郡北崎村
Rt. A, Box 599, Reedley, Cal.

霜鳥新二郎

明治卅七年渡米霜鳥湯及洗濯所經營コーテジに農園四十英加所有妻きい、長男美那雄、次男武雄、三男英、四男襄二、五郎次、のぶ子

新潟縣中頸城郡斐太村
411 7th St., Oakland, Cal.

進　長之助

明治廿一年生、卅九年渡米、羅府に三年奮闘後現住地に移り農業に從事し現在葡萄園四十英加を經營す、家族妻キナ

福岡縣築上郡八津田村
Rt. A., Box 113, Orosi, Cal.

進　半藏

明治卅三年晩香坡渡航、桑港に通學六年、鐵道炭礦人夫請負業脇本西村事務所通辯八年、現地に轉住百六十英加購入、農業牧畜經營明治卅五年渡米、調食、自千九百八年至同十一年オロビル市に於て洋食店經營傍ら日本人會々長として滿二ケ年間在職せり、妻トキ、長女和子

福岡縣京都郡豐津村
R. O. Box 36, Concord, Cal.

進　伊太郎

明治廿年生、四十年渡米、羅府に洗濯所を經營する事十年、コ郡移住後一時農園經營現在洗濯所經營、家族妻園子及一男一女

廣嶋縣佐伯郡吉和村
R. O. Box 73, Zelzah, Cal.

進　安彥

明治廿三年生、四十年渡米、羅府に洗濯所を經營する事十年、コ郡移住後一時農園經營現在洗濯所經營、家族妻園子及一男一女

福岡縣京都郡豐津村
R. O. Box 36, Concord, Cal.

眞馬吉太郎

明治六年生、卅年渡米、羅府地方に農園經營、四十四年十英加を共同購入し現に監督傍ら卅英加の野菜類を栽培、妻梅乃及一男二女

廣島縣佐伯郡吉和村
R. O. Box 73, Zelzah, Cal.

眞宅嘉一郎

明治十一年生、卅三年渡米、クロビスに農園經營、四十英加所有に移り雜貨店及ひミカド。ホテル經營中、家族妻タミ

廣島縣安佐郡長束村
1423 Tulare St., Fresno, Cal.

新藤龜助

明治七年生、卅九年布哇轉航、直に現地に定住農園八十英加經營、家族妻ミスノ、長男一男(九)峯夫(一)春美(四)靜子(三)米國生

廣島縣安藝郡淵崎村
Rt. 3, Box R, Santa Ana, Cal.

新藤徳松 廣島縣佐伯郡己斐町
明治十三年生、廿八年渡米、最初數ヶ年勞働の傍ら勉學し十八歲の時鐵道に入りギヤング長として活動十餘年、資を得て四十年ホルトにて食料雜貨店及び旅館を開業す、大正五年更に商船部を設けて河下諸嶋に行商し業務益々擴張す、大正十一年須市に轉じ目下使用人廿餘名を有して和洋食料雜貨店を經營、尚累年農業を兼營し現に數ケ所にて藷、玉葱、豆等千餘英町を耕作す、須市日本人會參事員たり、家族妻ちか
147 S. Center St., Stockton, Cal.

新貝富藏 福岡縣三潴郡城島村
P. O. Box El, Gilroy, Cal.
明治十年生卅二年渡米、華村に定住苺四十二英加經營、大正五年現地に木苺、草苺七十英加經營小作八組、苺組合重役、妻セキ、三男

新垣山 沖繩縣中頭郡西原村
Rt. 1, Box 71, Brawley, Cal.
明治十年生、卅七年墨國渡航、翌年入米大正元年南加帝國平原居住苺、瓜、豌豆園經營、妻トミ、長男弘(五)次男茂(四)長女文子(一)

新川戸一 廣島縣安佐郡緑井村
Rt. G, Box 189A, Fresno, Cal.
明治十二年生、卅三年渡米、四十年再渡航以來農業に從事し四十四年現地に葡萄園廿英加を購入し爾來經營す、妻きめ及二男二女

新家吾市 廣島縣雙三郡八次村
Rt. A, Box 332, Sunnyvale, Cal.
明治四十年渡米、現地に定住農業に從事、大正八年春田勇作久氏と共同卅英加の果實園購入、妻初代、女益江(五)春枝(一)

新舛松義 山口縣熊毛郡山ノ關村
Kenton Station, Portland, Oregon
明治廿六年生、大正二年渡米、華州タコマ上陸沙市に居住、理髮店を營み大正八年央州ボートランド市郊外ケントンに移住養豚業を創立經營現在に及ぶ、家族妻キセあり

新本與吉 山口縣熊毛郡平生町
Rt. H, Box 10, Fresno, Cal.
明治七年生廿九年布哇渡航卅七年米國轉航大根及キャンタロープ耕作十四年三回歸朝大正九年現地に五英加購入野菜耕作、妻ひさ

新宅武二郎 廣嶋縣安佐郡狩小川村
P. O. Box 414, Salinas, Cal.
明治八年生、卅年渡米、卅三年頃より大根契約に從事し卅六年一時歸國再渡米現に百英加を耕作す、家族妻あやの外二男

新宅九市 廣島縣佐伯郡石内村
Rt. 1, Box 14, Auburn, Cal.
明治十八年生卅六年渡米大正四年現住地に移り果樹園卅英加經營家族妻順子、長男正實、次男壽美、三男勝美、長女靜子、次女みつる

新宅清一 廣島縣佐伯郡石内村
Rt. G, Box 9, Lincoln, Cal.
明治十八年生、卅五年渡米農業に從事、大正九年歸國再渡米現所に九十英加所有果實園經營、妻秋野(廿八)正登(六)コズエ(四)玉子(二)

新宅新五郎 廣島縣雙三郡江田島村
Rt. A, Box 92, Kingsburg, Cal.
明治卅三年カナダ上陸、加州在住四ケ年後一時歸朝再渡米當地に來り專ら葡萄園の經營に努力、現に八十英加を耕作、家族妻及二男

新宅鐵太郎

愛媛縣西宇和郡川上村
Rt. 0, Box 43C, Santa Ana, Cal.

慶應二年生、明治卅六年沙市上陸、オクスナードに居住後現地に定住十六年、農園百英加を經營す、次男此助(廿二)呼寄渡米

新宅保太郎

廣島縣佐伯郡中村
P. O. Box 215, Salinas, Cal.

明治十一年生、同卅六年渡航、サンノゼにて果樹園經營後現地に農業十一年現に豆及葱百八十英加耕作、家族妻タマノ、三男一女

新谷圓一郎

廣島縣安藝郡江田島村
924 China Alley, Fresno, Cal.

明治十六年生、卅九年渡米、農業に從事し後洋服店に就働、大正十年より現住地に移り洋服店を開業目下經營中

新谷楠二郎

和歌山縣西牟婁郡江住村字里野
P. O. Box 899, Calexico, Cal.

明治廿二年五月五日生、同卅八年渡米、桑港上陸、桑港に滯在六ケ月にして南加に來住羅府及び近郊にて活動四年、明治四十四年帝國平原カレキシコに移住爾來棉花耕作に從事す、カリフオルニヤ・メキシカン牧畜會社より二萬餘英町をリースし共同にて棉花四千英加、小麥四千英加、アルファルファー千八百英町及び其他に大規摸の牧畜業を經營し多數の小作人を使用す、傍らメキシカリ給水會社を組織して五萬餘英加の給水事業に從事す、大正七年農地八千英町を購入所有し農地の擴張を計りつゝあり、現在一萬二千弗の店舗及びフラワ・ミルを新築中なり、家族妻ミツ子及び長女須摩子(八)長男讓治(六)次女明子(四)三女恒子(二)あり

新谷五三郎

廣島縣佐伯郡觀音村
158 S. 2nd Ave., Pocatello, Idaho

明治五年生、廿八年渡米、加州に農業三年當地に移住鐵道工夫監督七年現に旅館を經營す、日會長數年、家族妻ウタ子ニ四女

新谷仲右衛門

和歌山縣西牟婁郡周參見村
606½ E. 1st St., Los Angeles, Cal.

明治四十年十月渡米、帝國平原にて甜瓜廿英加栽培後羅府に來る妻君江四十五年渡米、長女笑子、長男文夫、日米兩國屬國籍

新谷清吉

山口縣玖珂郡柳井町柳井
Rt. B, Box 197, Gilroy, Cal.

明治九年生、四十年渡米、王府に四年後サンオン及現所に十一年苺耕作現に十英加借地經營、妻スエ、長男佐一(十九)次男賴男(十六)

新谷立助

和歌山縣西牟婁郡江住村
P. O. Box 152, Arlington, Cal.

明治廿八年英領カナダ上陸、桑港に轉住卅四年一時歸國同五年再渡米農業より商業に移り富士商會經營、現河畔日會長、中日會理事

新谷常松

和歌山縣東牟婁郡新宮町
714 Foam St., Monterey, Cal.

明治十年生、卅三年渡米、大工業、當地に日本茶寮、鑵詰會社、華村に教會、サリナスにホール等の大建築を竣成せり、妻及子女四人

新庄清一

長崎縣北松浦郡平戸村
253 Broadway, New York, N. Y.

明治十年生、東京帝大法科卒業、卅七年以來大阪商船會社に勤務し支那に五年朝鮮に四年出張す、大正九年渡米紐育支店長たり

新谷於菟藏 和歌山縣東牟婁郡勝浦町 R.R. 1, Box 115B, Torrance, Cal.
明治十六年生、卅三年渡米、沙港に農業或は商業十餘年後南加に入り養鷄業三年現在苺園を經營す、家族妻及び三男二女

新屋庄次郎 廳島縣川邊郡東加世田村 R.R. A, Box 65, Salinas, Cal.
明治七年生、同卅三年渡米、卅九年サリナスに定住爾來豆耕作に從事する事十五ケ年、現に百卅英加を耕作す、家族妻フデ子

品川逸次郎 廣島縣安佐郡安村 671/2 3rd St., Portland, Oregon
慶應元年生、明治卅一年渡米、鐵道勞働一ケ年西洋風呂及洗濯業經營廿二ケ年、現在旅館業を經營す、家族妻一人

品川次平 熊本縣玉名郡築山村 R.R. A, Box 139, Salinas, Cal.
明治十五年生、同卅八年轉航、布市、羅府、俄村を經由し大正八年現地に移住苺三英加を栽培す、家族妻ワイ子の外男兒一人

品川美之助 群馬縣勢多郡富士見村 R.R. C, Box 23, Hanford, Cal.
明治五年生、布哇在住三年卅五年大陸轉航、桑港南加各地に就働、大正元年現地に定住農業に奮闘、現在山本氏と共同農園の經營中

篠田留吉 東京市小石川區丸山町 [Stockton, Cal.
2 Bacon Tract, Care C. M. B. Co.,
明治十七年生四十年渡米テキサス州に米作五年後須市河下に移住諸島にて農園經營現在ベーコン嶋に薯、玉葱の耕作に從ふ、妻歌子

(新、品、篠)

S の部

篠田傳助 福岡縣築上郡八津田村 165 Mt. Vernon Ave., Lindsay, Cal.
明治廿年生、同卅八年渡米、南加羅府に野菜園經營七年後現住所リンゼーに移り球場及旅館業を營む、家族妻千枝、長女操あり

篠田廣之助 山口縣玖珂郡師木野村 [ton, Cal.
9 King Isl., Care C. M. B. Co., Stock-
明治九年生、卅六年渡米櫻府に居住後須市河下諸嶋に農園を經營し大正十年來キング嶋にて薯、コーンを耕作す、妻ユカ、一男、秀雄

篠田熊一郎 鳥取縣日野郡溝口村 R.F., Box 213, San Lorenzo, Cal.
慶應三年生、卅八年渡米、現地に定住土地四英加及幅廿七呎長七百九十呎の温室所有カーネーションを栽培、妻益野子、七男二女四孫

篠田九藏 福岡縣築上郡八津田村 P. O. Box 85, Cutler, Cal.
明治廿二年生、同卅八年渡米、勞働の傍ら語學を研究し明治四十五年カトラ町に土着し日白人間最初の商店を創め同町の發展と共に今日の繁榮を極む、殆ご毎年ツラレ郡日本人會の參事員に擧げられ常に公共事業の爲めに盡瘁す、家族父光太郎、妻ナシ子の外二男二女あり

篠田清一郎 鳥取縣日野郡溝口村谷川 P. O. Box 18, Halcyon, Cal.
明治卅九年渡米現所に十三年定住現に八十三英加借地果實、大根耕作、妻タケ、長男長生本年妻同伴再渡航、次男喜代明外一男三女

篠田茂三郎　鳥取縣日野郡溝口村
2238 13rd Ave., Oakland, Cal.
明治十八年生、卅七年渡米、王府に定住、花園業經營に奮闘、現に四英加を現金借地し温室花卉栽培に從事、家族妻美津子及二男二女

篠原雅吉　大阪市南區難波反物町
1200 S. Kingsley Drive, Los Angeles, Cal.
大正三年六月渡米、同九年加州公認免狀を得羅府にて眼科醫院開業現今に至る明治卅九年岡山醫學專門學校卒業日本にて醫院經營

篠原卓良　鹿島縣日置郡伊作村
Rt. 1, Box 572, Mt. View, Cal.
明治十五年生、桑港上陸、アルビソ小學校教師奉職三年後現地に來住農業に從事す、家族妻及び男兒三名

篠原柳　山口縣玖珂郡麻里布村
P. O. Box 808, Calexico, Cal.
明治十四年生、卅九年墨國上陸、ソノラ州に三年勞働四十三年メキシカリ市に農業し大正八年來理髮店及氷菓店經營、妻操、長男滿

篠崎亮太　栃木縣河内郡本郷村
P. O. Box 357, Salinas, Cal.
明治十七年生、同卅七年渡米、勞働數年後ギルロイにて苺栽培現地に砂糖大根及び馬鈴薯耕作、土地所有、二年前一時歸國、妻綱

汐崎喜一　和歌山縣東牟婁郡下里村
P. O. Box 124, Dubois, Idaho
明治卅二年渡米鐵道勞働數年、四十年鐵道人夫監督に就職、大正六年農業に從事同十年再び鐵道人夫監督に復職、妻イツ子、二男二女

汐田金次　熊本縣天草郡登立村
Rt. B, Box 180, Reedley, Cal.
明治廿一年生、四十年渡米、羅府地方及び中加に研究的勞働十餘年努力の効あり本年當地に居を定め四十英加の果樹園を經營す

鹽田益蒔　福岡縣糸嶋郡一貴山村
Yamato, Florida
千九百十五年一月渡米
爾來現住地にて獨立農業を經營す

鹽田竹藏　神奈川縣横濱市青木町九五二
515 Grant Ave., San Francisco, Cal.
明治八年生、同廿六年渡米、同四十二年鹽田美術雜貨商開業、日本人商業會議所監査役、嘗て美術商組合長就任、妻靜子外子供六名

鹽津喜兵衛　山口縣玖珂郡通津村
Rt. 2, Box 243C, Compton, Cal.
明治十一年生、卅八年渡米、南加に定住農業、現在廿六英加野菜栽培外に土地八十英加所有、妻ヨネ、キミ、ツマ、松江、菊江、世史子

鹽桝爲五郎　廣嶋縣山縣郡安野村
3327 San Fernando Rd., Los Angeles, [Cal.
明治七年生、卅八年渡米、專心花園經營に努力し現に五英加栽培十年前帝國平原に八十英加購入邦人に貸與す、妻靜野及長女里美

鹽崎嘉市　和歌山縣海草郡紀三井寺村
P. O. Box 148, Guadalupe, Cal.
明治十三年生、卅一年渡米、櫻面都平原に在留後現所に定住五ケ年現に廿五英加を借地藷及葱類の耕作に從事す、妻トク

塩崎喜三郎 靜岡縣小笠郡西山口村
明治十六年生、四十年美港上陸、美港に二年活動、後ち米國に渡り
ヒルヤード市にて機械洗濯會社經營、家族妻トリ及二男一女

塩崎清吉 和歌山縣日高郡比井崎村
明治十一年生、四十年渡米、モントレーに一年後現所定住現に二百
六十英加大根耕作、妻トク、清兵衛(廿二)清助(十九)清(五)忠雄(四)

塩澤平次郎 靜岡縣小笠郡河城村
明治十四年生、卅二年布哇經由桑港上陸、勉學數年後當地に移住農
業十七年目下五十五英加經營、家族妻カネ子(廿二)四男一女

塩澤徹四郎 群馬縣邑樂郡館林町
明治十八年生、故國にて洋服裁縫を修業し四十年渡米爾來王府に
定住日米洋服店を經營し數名の職工を使用す、妻房子及一男三女

白江信三 大阪市東區高麗橋一丁目
山中商會紐育支店長として美術骨董品の輸入業に從事す、倫敦支
店ニユーボンド街一二七、ボストン支店ボイルストン街四五六

白井廣次郎 長野縣小縣郡長瀬村
明治八年生、大正四年桑港上陸、羅府郊外に在住數年、同十一年帝
國平原カレキシコ市に移住セントフランシス旅館を經營、妻小千

(塩、白)

白井芳次 廣島縣佐伯郡八幡村
明治十八年生、四十年廣嶋市安藝貯蓄銀行崇德銀行八幡村收入役
等勤務、大正七年渡米、農業經營、妻あさみ、千鳥、米里子

白井丈助 和歌山縣日高郡丹生村
明治十二年生、卅三年渡米、櫻府及羅府各地に活動後明治四十二
年より農業に從事し現在に及ぶ、現に十五英加の野菜を耕作す

白井順一 廣嶋縣佐伯郡八幡村
明治十二年生、廿五年渡米、大正四年布市苺組合書記、六年布市共
同消費會社支配人、八年現住所に果樹園八十英加經營、妻しづか

白石多幸 高知縣高岡郡須崎町 Ibara, Cal.
京都同志社神學校出身、大正六年一月渡米、現在サンタバヾラ組
合教會牧師たり

白石勇夫 長野縣上伊那郡伊那村
明治廿二年生、卅九年渡米、王府に定住靴工業に志し、研鑽の後靴
工店開業、單獨經營十五年、家族妻靜子及一男一女

白川新太郎 福岡縣築上郡八津由村
明治十三年生、同卅三年渡米、シヤトルに六年商業に從事、後加州
リンゼーに移り土地を購入玉突場を經營、妻及三男三女は歸國中

白川長一郎

愛知縣寶飯郡鹽津村
525 S. Wall St., Los Angeles, Cal.

明治十一年生、卅九年渡米、沙港上陸、モンタナ州に至り砂糖大根五百英加を協同にて經營する事四ケ年後南下して羅府に來り羅府自動車學校に學び卒業後友人と共同し第五街に七十餘室を有するハーランド・アパートメントを購入經營す、時恰も歐洲大戰に際し世界的財界動搖の餘波を受け維持經營頗る困難を來し協同者は放棄の得策なるを迫るに至れるも肯ぜず終に經營を單獨に移し傍ら貸自動車業を營み得たる幾何かの金をアパートメントの經營に投ずる等努力以て所信を貫き、大正十一年春まで經營持續す、後ち現所に百餘室を有する完備せるホテル・クラーレンスを買收するにあたり前所を賣却し更に第四街にホテル・ウエスレーを讓り受け現に前記二大ホテルの外西テンプル街のルーミス(室七十)及東ピコ街バンガロー(室四十)を經營す、家族妻さく子の外ちよう(廿二)故郷に靜枝(十五)いつを(九)あり

白川時夫

廣島縣山縣郡
Rt. A, Box 88, Fowler, Cal.

明治卅九年渡米、同年六月當地農界に入り果樹栽培に努力する事十餘年大正元年四十英加を購入昨年家屋を新築現に經營中

白河部彦八

熊本縣飽託郡下內田村
309 M St., Sacramento, Cal.

明治十二年生、卅三年加奈陀上陸、櫻面都に來りデルパソに土着し廿五英加の馬鈴薯耕作に從事、家族妻ヨシ、長男秀夫、長女ハツエ

白木勘次郎

福岡縣朝倉郡夜須村
R. C. Box 571, Mt. View, Cal.

明治廿三年生、卅九年渡米、農業、アルビソに苺園經營一ケ年、サンニビルに三ケ年、マウンテンビューに四ケ年トメト耕作の後同地に苺園四十英町現金借地、內十八英町を六組に分配又貸す、直營廿二英加弟管理す、自らはサンタクラ、物產鑵詰會社重役として專ら會社事務掌理、現に中央加州苺組合重役、佐市日會評議員、家族妻トシ、長男潔、次女末野、三女久江及弟二人

白木藤太郎

熊本縣飽託郡川口村
Rt. Box 125, Windsor, Cal.

明治八年生、十八年ソノマ郡ウインゾルに定住し林檎栽培及び乾燥業に從事す、妻テル子、キミ子(五)日吉(一)の家族あり

白木原壽美男

福岡縣京都郡犀川村
2264/2 E. 1st St., Los Angeles, Cal.

明治卅五年渡米羅府公設市場に仲買業、大正十年來ネルソン・ホテル及煙草店經營縣人會長南加農業組合會計、妻トモヨ子、一男二女

白松吾一

山口縣厚狹郡船木町
226 E. 1st St., Los Angeles, Cal.

明治卅九年渡米、羅府ニューベリー商會に勤勉六ケ年後サンタポーラに在住六ケ年、サンゲブルにて木苺及野菜耕作、妻絹子

白水圓藏

福岡縣三井郡鏧坂村
Box 38, Soledad, Cal.

明治七年生、同卅七年轉航、五年前よりサリナス地方に居住し農業に從事し現に四十英町を耕作、家族妻トクエの外二男二女あり

白尾豐策

石川縣石川郡美川町
315 California St., San Francisco, Cal.

明治廿七年五月生、大正七年十二月渡米、同六年東京高等商業學校卒業、同年住友銀行に入行目下同行桑港支店に在勤中

白須林助

廣嶋縣豊田郡鷺嶋村
Rt. 1, Box 147, Arroyo Grande, Cal.

明治十九年生、畫村及び現所附近に定住最近五ケ年間農業に從事し目下六十五英加を借地し豆、薯類を耕作す、妻トシノ

城石秀吉

福岡縣嘉穗郡穗波村
Rt. 2, Box 252A, Compton, Cal.

明治六年生、卅八年渡米、南加に就働し、大正九年現地に移住野菜園四十三英加經營、妻ツナ、俊雄、藤松、等、悟郎、ツタ、タヅ、文雄

城川保吉

和歌山縣東牟婁郡田原村
P. O. Box 313, San Pedro, Cal.

明治十二年生、卅二年渡米、南加讃港に來り漁業に從事する事三年にして農業に志し現に五十五英加を經營す、家族妻操及三男一女

城間次郎

沖繩縣中頭郡西原村
191 E. Main St., El Centro, Cal.

明治廿九年生、大正二年實父呼寄渡米、羅府郊外に數年農園經園大正十年帝國平原エルセントロに移住、目下玉塲並に氷菓店經營

宍戸良一

宮城縣伊具郡丸森村
135 W. 79th St., New York, N. Y.

米國齒科醫學士、明治卅八年渡米、千九百十六年紐育州齒科開業試驗に合格紐育市にて齒科醫開業

S の部

(白、城、宍、舌、漆、庄)

宍戸俊一

福島縣伊達郡睦合村
3411/2 E. 1st St., Los Angeles, Cal.

明治廿二年福嶋縣伊達郡睦合村に生る、同四十年北米シヤトル港に上陸し暫時滯在の後ち南下してカリフオルニヤ州ローサンゼルス市に居を定め語學を研究する事約一ケ年、退學後農業に志し各地の農園にて研究的勞働に從事す、同四十五年より岡氏と共同にて羅府第九街市場に野菜店を經營する事二ケ年、再び身を農業界に投じ南加インペリアル・バレーにてキヤンタロープ園百八十英加を借地經營す、大正七年一時歸國し翌八年妻靜子同伴再渡米す、帝國平原に歸米前記の農業を繼續す、大正九年現住地に土着し野菜類の栽培に努力し現在四十英町を耕作す、大正十年二月長女和子を擧ぐ

舌間喜太郎

福岡縣鞍手郡福地村大字上境
606 6th Ave S., Seattle, Wash.

明治十六年生四十三年渡米薪山業旅館五ケ所に經營大正九年キヤスケド曹達水製造會社設立、國語學校評議員、妻サダ、一雄、喜代子

紫藤蔓次

熊本縣菊池郡原水村
4 McDonald 1st., Care C. M. B. Co., [Stockton, Cal.

明治八年生、卅八年布哇轉航、山中部に鐵道就働四年、當地に就働四年大正五年現島に移り八年歸國現に農園十五英加經營、妻きみ

庄川昇之輔

新潟縣南蒲原郡庄川村字庄川
1717 L. C. Smith Bldg., Seattle, Wash.

明治十二年生、駒馬農科大學出身、卅七年渡米貿易業に從事、家族妻こかね、長男洋一、長女加奈子、次女米子、三女加壽子、四女武子

正原 藤一
明治十一年生、卅八年桑港上陸、中加にて借地農園及苗木業に從事
大正八年以來葡萄果樹園六十英加經營、家族妻こめ、一男一女
廣嶋縣安藝郡坂村
Rt. D, Box 286, Fresno, Cal.

所司 繁太
明治十五年生、卅六年渡米央州及紋棚州にて鐵道勞働數年大正四
年加州に入り現在四十英加果樹園經營、妻喜美野及秀夫、貢の二男
岡山縣吉備郡生石村
Rt., Box 169, Loomis, Cal.

宗 音重
牧師、明治三年生、四十二年渡米、十二年間基督教宣傳、家族妻ア
ヤ子、長男駿彦（大學在學）次男哲郎、エドウヰン（九）米國市民
長崎縣長崎市
327 C St., Sacramento, Cal.

宗 德之助
明治八年生、四十年渡米、桑港に在住二年半後亞郡に定住農業に
從事し現にトメト、砂糖大根百卅一英加を耕作、妻ヒエ及三男三女
和歌山縣那賀郡北野上村
P. O. Box 19, Centerville, Cal.

曾田 寬一
明治卅年生、大正三年渡米、須市河下にて農業經營、大正十年歸國、
妻チエノ同伴再渡米目下濡木氏ご共同二百五十英加借地農業經營
山口縣熊毛郡麻郷村 [Stockton, Cal.
13 Webb Tract, Care C. M. B. Co.,

曾我 友兄
明治十二年生、卅七年東京高等商業學校卒業後船長、目下國際滊船
會社、川崎滊船會社、川崎造船所船舶部、紐育監督、事務所長
廳島縣廳島市冷水町
1 Broadway, New York, N. Y.

曾我 供之
明治十六年生、卅九年渡米、直に當地に居を定め專心農業に從事す
る事既に十餘年現に四十英加の葡萄園を經營中、家族妻及び二女
高知縣吾川郡下八川村
Rt. A, Box 263, Fowler, Cal.

曾我部兼四郎
明治七年生、卅九年墨國渡航、翌年入米ユタ及ネバダ銅山に就働十
二年、大正七年現住所に轉じ農業に從事、妻繁野（四十七）女歳壽（十七）
高知縣吾川郡下八川村字十田
Rt., Box 185, Penryn, Cal.

曾方 辰次
明治十三年生、卅八年渡米三州に鐵道就働後河下に農園經營、大正
元年當地に移住現に球場經營、妻ヨシ子（廿五）產婆業、長男勝男（二）
熊本縣宇土郡網田村
T. O. Box 138, Isleton, Cal.

曾木 翁助
大正五年渡米、明治卅六年東京京華中學卒業、同四十四年盛岡高等
農林學校卒業、渡米後北加コルサにて米作農業に從事す
廳嶋縣姶良郡加治木町
T. O. Box 398, Colusa, Cal.

曾和 德三郎
明治十七年生卅九年渡米沙港定住ラジヤス製菓工場監督現在旅館
三ケ處曾和製菓會社自營、縣人會長、妻トシ、榮一、義明、正義、晶子
和歌山縣伊都郡四郷村
805 Charles St., Seattle, Wash.

副田 淺吉
明治廿年生、千九百七年ニューオルレアンス港に上陸、中加に來住
洋食店經營後農界に奮闘し目下現所にて百英加の果樹園を經營中
兵庫縣武庫郡本山村
Rt. A, Box 18, Hanford, Cal.

副島八郎

文久元年生、千八百九十年渡米、千八百九十四年桑港に邦字日刊新聞新世界社創立、經營六年、千九百年日本清酒醸造會社設立、大正元年週刊北辰新報社及印刷所を創立し社長たり、常に在留同胞社會事業に關係し現在中北加州日本語學園協會々長たり

佐賀縣佐賀市松原町
1651 Post St., San Francisco, Cal.

副島吉次

明治廿二年生、鹿島中學出身、卅九年渡米、羅府及長濱市に商業後一時歸朝、大正九年來現地に商店を經營す、妻艷子、長男毅

佐賀縣杵嶋郡橘村
1216 Redondo Ave., Long Beach, Cal.

祖父江又次

明治十八年生、華州央州櫻府河下等に數年奮闘、須市河下ユニオン嶋に五年農業、大正七年再渡米後佛蘭西館府に農業、妻ミサ

愛知縣海部郡佐織村
Rt. 6, Box 74, Stockton, Cal.

十河愛藏

明治五年生、一九〇五桑港上陸、勉學後羅府に勞働し將に事業に着手せんとして金門銀行の破産に遭ひ物質的方面を捨て精神界に働かんと決心し羅府及び巴市兩教會にて幹事をなしつゝ宗教研究の結果教養少き自己を痛切に感じ後繼者を教育して意志を貫徹せんと思ひ一九一一年讃市に來りて二ケ所に十一英加を購入、歸國妻帶再渡米養鷄業開始現在千五百飼養三兒の學資にもと先年家屋敷を買與へ牛及自動車を所有して田園に兒等の成長を樂しむ

香川縣大川郡造田村
Rt. Box 112, Pacific Beach, Cal.

（副、祖、十、染、園）

S の部

染川愿策

輸出入商、明治卅二年渡米、鐵道及市内勞働に從事し三十四年洗濯所及旅館を經營し四十年來日米雜貨食料品店を經營す

和歌山縣東牟婁郡宇久井村
65 N. 3rd St., Portland, Oregon

染川交

明治十八年生、同四十一年渡米、沙市に七年羅府に六年居住　大正十年エルセントロ市移住、宮田侃氏と共に洋食店を經營す、獨身

鹿嶋縣鹿嶋市荒田町
444 Broadway, El Centro, Cal.

園部六郎

明治八年生、卅六年渡米、バカビル在住三年後桑港に至り大正三年當地に來住果樹栽培に志し廿英加購入現に葡萄園經營家族妻クマ

和歌山縣海草郡有功村
P. O. Box 12, Livingston, Cal.

園田力太郎

慶應元年生卅二年渡米、櫻府及各地農園就働及經營十餘年、ツ郡に移り現四十英加葡萄園經營、妻サキ、長男竹次、嫁靜枝、孫ハウエル

熊本縣八代郡有佐村
Rt. A, Box 413, Exeter, Cal.

園田西平

明治廿七年渡米、鐵道就働數年、鐵道工夫監督四年、洋食店二年、旅館五年、中途歸國再渡米、現に雜貨店を經營、妻しづ子及三男三女

熊本縣熊本市仲間町
144 S. 2nd Ave., Pocatello, Idaho

園田運二

明治八年生、卅一年渡米、王府同胞靴工界の先輩にして同盟會役員たりし事數年、現所に移住後靴工業に從事す、妻みさ子及一男三女

鹿兒嶋縣姶良郡西國分村
109 W. Richmond Ave., Richmond, Cal.

園田與市

福岡縣築上郡黑土村
Rt. 1, Box 171, San Jose, Cal.

明治十七年生同卅九年渡米、愛州に甜菜栽培後加州佐市郊外に移住大根及茄子園自營中、妻タキ子、長女喜代子、長男吉雄、次男秀雄

園川庄八

熊本縣宇土郡花園村
Rt. 6, Box 85, Los Angeles, Cal.

明治十年生、同卅九年桑港上陸後加州各地に轉住、四年來羅府郊外に農園を經營し現に十八英加の野菜類を栽培す

外濱茂

和歌山縣海草郡湊村
P. O. Box 185, Walnut Grove, Cal.

明治十九年生、同卅四年渡米、學僕三年、農園勞働九年、大正七年より現地にて百八十英加果實及アスパラガス園を歩合にて經營す

須田音治

福島縣伊達郡大久保村南町五番地
461 Bush St., San Francisco, Cal.

明治廿三年十月生大正四年渡米、羅紗及び男女洋服製造卸小賣商現ヒノヱ組は故長兄奥次の遺業にして最初長兄は地方唯一の物產たる輸出羽二重其他絹織物の品質改善販路擴張等に志し明治卅二年渡米數年間語學研鑽千九百六年ヒノヱ組を創立故國と相呼應して初志貫徹に努力中不幸千九百十五年アラメダ自宅附近の海岸に於て不慮の災難に出會非業の最後を遂ぐ、享年卅四、當時次兄廣次と共に福島縣立工業試驗場に於て絹織物及び染色法等を研究中此訃報に接し急遽渡米亡兄の遺業を繼承して今日に至る、爾來事業を擴張し從來の男女洋服裁縫部、卸賣部、通信販賣部、小賣部等を新設し日白人數十名を使用す、亞市セントラル街に三ロットの宅地及び家屋所有、嗜好文學、電話サター二八三七

須藤鎌吉

神奈川縣足柄上郡上秦野村菖蒲
Rt. A, Box 108, Sanger, Cal.

明治七年生、卅九年桑港上陸、布市地方に農業に從事、嘗て千數百英加の麥或は苗木園經營、現に四十英加所得葡萄園を經營中

須藤和四郎

群馬縣碓氷郡磯部村
33 E. Market St., Stockton, Cal.

明治六年生、同卅九年渡米、仙臺東北學院出身、書籍文房具店經營、家族妻節子

須藤彌作

福島縣伊達郡大田村
P. O. Box 100, Guadalupe, Cal.

明治四年生、卅八年渡米、ニードレス在留六年後現所に定住十一年現に六英加借地葱類の耕作に從事す、妻ヨシ、長男彌、次男正雄

須川政次郎

福岡縣朝倉郡大福村大庭
907 Washington St., San Francisco, Cal.

明治卅五年十一月七日渡米、米國各地に奮鬪し靴工同盟の支配人たる事四年同四十年九月より美術雜貨店を經營、大正元年一時歸朝し妻直子同伴再渡米、越えて大正六年十一月資金三萬弗を投じホーム洋服洗染所を讓受け經營す、之れ桑港日本人間にて同業唯一のファクトリーにして職工廿餘人を聘用し數臺の自動車を以て日、白人間に發展す、前桑港日本人會參事員たり、

須々木榮

岡山縣岡山市東中山下
310 Hewitt St., Los Angeles, Cal.

明治卅年渡米、羅府定住寫眞業、新聞記者生活を經て南加大學醫科卒業加州公認免狀を得醫院開業目下（獨逸遊學中）妻小春二男五女

須山　喬
明治廿二年生、同四十年渡米、ユタ州奥殿地方にて農業加州櫻府郊外に移住し野菜園を自營す、家族妻都子、長男忠雄米國出生
Rt. 1, Box 47, Sacramento, Cal.

須山安五郎
明治卅六年桑港上陸、各地に就働し大正三年現住地に移住雜貨商を經營す、家族幸一(芸)綾子(十九)あり
岡山縣都窪郡倉敷町
342 3rd St., San Bernadrino, Cal.

末近象雄
明治十一年生、卅六年布哇より轉航、櫻府河下にアスパラ及セロリ園を經營十餘年、大正三年來當地に果樹園を經營す、妻及二男一女
廣島縣高田郡吉田町
Rt. B, Box 311, Sanger, Cal.

末田文一
明治十七年生、同卅三年渡米、浮世の風波にも當らぬ靑年こして克く勞働に勉學に耐へ中加各地に農園經營又は請負業に從事同四十二年現住地ツラレ郡ウードレーキに移り所有地四十英加の外葡萄及蜜柑園五百英加を經營す、家族妻かこと、長男憲、次男實あり
廣嶋縣安佐郡飯室村
Rt. A, Box 141, Woodlake, Cal.

末田教語
明治十九年生、卅七年布哇轉航、中加に入り四十二年現住所に移り兄弟共同にて葡萄園四十英加を經營す、妻靜香、長女里美
廣嶋縣佐郡飯室村
Rt. A, Box 141, Woodlake, Cal.

末田收三
在米十三年不老林バスケット會社に勤續四ケ年不老林村にて農業に從事す、最近同村廣畠氏の息女深雪こ結婚し新家庭をつくる
廣島縣安佐郡三篠町新庄
R. D. Box 65, Florin, Cal.

末廣長助
明治三年生、卅七年渡米、專ら梅市にて苗木業に從事現今柑橘園廿英加經營、妻春、次男鹿次、長女定代、三男三雄、四男辰美、五男勇
山口縣玖珂郡鳴門村
P. O. Box 4, Lemon Cove, Cal.

末廣茂郎九
明治十六年生、卅六年渡米、櫻府郊外にて野菜園經營、大正九年より現在所にホテル業經營中、家族妻チエ子、女まさ子、こくる
廣島縣高田郡鄕野村
1113½ 3rd St., Sacramento, Cal.

末弘時義
明治廿七年四月出生、日本大學卒業後大正七年渡米、桑港岩田商會に勤務後桑港南海屋旅館支配人こして勤務今日に至る
鹿兒嶋縣川邊郡川邊村
1523 Geary St., San Francisco, Cal.

末木專甫
明治九年生、卅六年渡米、サンノゼに在留農業十五年、大正八年現住所に移り現に七十五英加のトメト歩合耕作、妻かめじ、藤枝(五)靜枝(四)壽枝(三)矩義(一)の三女一男あり
山梨縣西山梨郡千代田村
Rt. 2, Box 219B, Hollister, Cal.

末盛靜夫
明治廿三年生、卅八年渡米、葩州、愛州、倭州、加州等に十餘年就働し大正九年現住地に轉じ農園卅五英加耕作、家族妻タキ及二子
廣嶋縣高田郡秋越村
Rt. 1, Box 178, Garden Grove, Cal.

(須、末)

末永彌一郎 山口縣玖珂郡余田村
245½ E. 1st St., Los Angeles, Cal.
大正九年渡米、壹ヶ年羅府ハーツスク寫眞館に實地研究、同十年現場所に寫眞館經營、大正三年以降五ヶ年布哇に於て寫眞術研究

末岡近太郎 廣島縣豐田郡大長村
Rt. 2, Box 245A, Compton, Cal.
明治元年生、卅七年渡米、バーバンクに苺ハマサビーチにポテト等栽培現在野菜園卅英町經營、妻みよ、長女きみ(廿二)勝照(十八)

末岡九一 山口縣玖珂郡醫束村
Rt. 1, Box 51, Sacramento, Cal.
明治十六年生、同卅一年渡米、華州シヤトルに居住後大正三年加州櫻府にて野菜園を自營す、家族妻きち子、長女きよ子、次女すみ子

末岡豐太郎 山口縣玖珂郡師木野村
P. O. Box 436, Petaluma, Cal.
千九百二年桑港上陸、爾來ペタルマに定住十八年邦人養鷄業の元祖たり現に六千餘羽を飼養す、家族妻及び繁(十五)アヤ子(七)

末高政太郎 神奈川縣横濱市石川仲町
2625 Main St., Ocean Park, Cal.
明治卅三年六月三日渡米、東京高山齒科醫學院出身、米國に於て旅館農業を經營し墨國に於て齒科醫を開業し牧畜業を經營す

末次謙太郎 福岡縣三潴郡青木村
Rt. A, Box 263A, Parlier, Cal.
明治四十年渡米、モンタナ地方にて勞働、大正三年歸國再渡米、サンガーに八十英加經營、現に百廿英加葡萄園の歩合耕作に從事す

末武若太郎 山口縣大島郡和田村字内ノ入
417 Madison Ave., Los Angeles, Cal.
明治卅七年七月渡米、羅府に定住し約七ケ年各方面に活動す　大正元年現住所に三ロット半の宅地を購入し温室を建設專ら苗木及び各種切花の栽培に從事現今に至る、資産見積價格二萬弗　家族は妻モト子及び長男廣士あり

末安松太郎 福岡縣三潴郡安武村
407 1st Ave., San Leandro, Cal.
明治三年生、同廿六年渡米、爾來サンレアンドロ地方に定住花園業に從事し現に實弟虎吉、重太郎兩氏と共同六英加を所有し九棟の温室花園にカーネーション及ローズを栽培す、弟虎吉氏明治十二年生、同卅年渡米、弟重太郎氏明治十四年生、同卅三年渡米、妻清野、長男榮、次男靜雄あり

末崎瀧五郎 福岡縣糸嶋郡前原町
P. O. Box 221A, Gilroy, Cal.
明治六年生卅八年渡米華村に苺耕作十二年、大正六年現所に移り卅英加借地苺園經營、小作人四組を有す、妻なみ、長女はつ子(九)

陶山仙次郎 廣島縣甲奴郡甲奴村
210 Franklin St., Monterey, Cal.
明治七年生、卅六年渡米、伐木、鐵道に就働し一九〇五年現地來住靴工業を始め傍ら菓子店を經營す、家族妻ちか及び一男三女あり

菅野平治 福島縣安達郡旭村
No. 2 Washington Ave., Ogden, Utah
明治卅二年渡布同四十年渡米、愛州に移住雜貨店及農園經營、數年前當地に移轉宅地四十五ロット所有、日會評議員、妻ユキ一男八女

菅野定之助 和歌山縣那賀郡長田村 Japanese Tea Garden, Pacific Grove, Cal.
明治二年生、廿五年渡米、卅七年故野田氏等と共に北加州米作の先鞭たりしも失敗し、目下日本茶亭經營、妻松江、女幸子、男一勝

菅野末 福嶋縣安達郡木幡村 Rt. 6, Box 987C, Los Angeles, Cal.
明治十年生、卅七年渡米、羅府魚類乾製會社に勤續九年、大正十年來義弟本田氏と共同花園十英加を經營す、家族妻とらの及び四男

菅野仙太郎 福岡縣京都郡今元村 Rt. 3, Box 500, Burbank, Cal.
明治十四年生、卅六年渡米、山中部よりオロビルに至り洋食店經營四年後南下し大正元年現所に十英町を購入し現に野菜園を經營す

菅野惣太郎 福嶋縣伊達郡桑折町 Rt. 1, Box 67, Sacramento, Cal.
明治卅九年渡米、米國各地に奮鬪し後加州櫻府に定住同縣人酒井秀吉氏と共同野菜園十一英加經營、家族妻千代子、長女ゆみ子(二)

菅野與藏 福嶋縣安達郡小濱町 1400 4th St., Sacramento, Cal.
慶應二年生、明治卅九年渡米、メリケン●リヴアーを經て櫻府郊外に定住野菜園八英加を經營す、妻るい子、五女よね子(八) 米國出生

菅佐原辰之助 千葉縣香取郡良文村 Rt. 2, Box 208B, Gardena, Cal.
明治十三年生、卅二年渡米、南加に定住六十五英加野菜、苺、豆等栽培す、同地農業部長、妻マツ子、一郎(十二)實(九)豊(三)紀道(一)あり

菅沼爽浩 靜岡縣駿東郡小泉村 1537 Kern St., Fresno, Cal.
明治十三年生、哲學館、青年會館英學部及日本大學に學び明治卅六年渡米す、北方アラスカ及南部諸州を一巡し大正三年來布市に居住大春堂を經營し書籍雜誌、文房具類其他日用品一切の通信販賣を開始す、俳句を熱愛し駛川官召郎と號す、又布市BBCの古參たり

菅谷平藏 千葉縣香取郡中和村 1453 Ellis St., San Francisco, Cal.
明治七年生、卅六年渡米四十一年サンマテオに洗濯業開始、大正四年イースターン洗濯所經營、妻秋、長男孝悌、嫁留、孫英逸外二人

菅田長一郎 廣嶋縣安藝郡坂村 P. O. Box 1, Klink, Cal.
明治十六年生、卅三年渡米、久しくフレスノ郡にて農園經營に從事しクリンキに來住現今レモン園廿英加を所有す、妻ウメノ外三女

菅田亭一 廣島縣安藝郡坂村 Rt. D, Box 245, Fresno, Cal.
明治十二年生卅二年渡米、南加に學僕一年、中加に苗木業及人夫請負業、大正八年來現住地に九十五英加葡萄園經營、妻ふさ一男一女

菅原秀次 熊本縣天草郡宮地村 Parker, Idaho.
明治卅三年渡米、桑港上陸、ユタ州にて旅館業數年、加州及當地方にて農業を營む事十有五年、目下四十英加經營、家族妻子四人

菅原勝一　廣嶋縣高田郡戸嶋村 Rt. 1, Box 186, Fresno, Cal.
明治十五年生、卅九年布哇轉航、中加に來住勞働八年、大正五年再渡航葡萄園經營同九年歸朝妻同伴渡米、現に葡萄園廿英加經營中

菅井政次郎　新潟縣北蒲原郡五十公野村 Rt. 1, Box 70, Watsonville, Cal.
明治十三年生、卅八年渡米、現所に定住苺耕作、大正八年十七英加の果樹及木苺園購入經營、妻ヒデ、ヒサ(七)キヱ(四)順吾(三)ミエ(一)

菅原榮三郎　宮城縣志田郡高倉村引田 Rt. A, Box 124, Sanger, Cal.
明治十年生、卅六年渡米、大正四年再渡米、フレスノ郡にて葡萄園に就働三年前よりメーソン氏葡萄園百六十英加保管耕作中

杉克義　熊本縣下益城郡東砥用村 Rt. A, Box 273, Reedley, Cal.
明治二年生、廿七年渡米、各地研究的勞働後パリヤに八十英町果樹園經營七年、爾後現地に定住現今四十英加桃園耕作、妻ムツ及三女

杉原軍造　廣島縣安佐郡深川村 331 Battery St., San Francisco, Cal.
明治十七年三月生、同卅二年八月渡米、商業學校出身、西歷千九百〇六年太平洋貿易株式會社を創立し輸出入商經營、千九百十一年同社々長となる、歐洲大戰中南北兩米に歐洲北海產鱈輸入杜絕するや漁船を傭入れ日本北海產鱈を盛んに輸入し日本產鱈の市場を開拓す、家族妻カメ代、長男讓造、次男俊造、三男榮造、長女キヨ子あり

杉原與市　廣嶋縣安佐郡川內村 Rt. 1, Box 273B, Gardena, Cal.
明治十二年生、卅五年渡米、櫻府平原に在留七年の後ち現住所附近に定住十年今に及ぶ、目下廿四英加借地野菜園を經營中

杉井平作　山口縣玖珂郡桑根村 Rt. 1, Box 262, Gardena, Cal.
明治卅四年渡米、鐵道ギヤング長三年、南加北加に農商に從事五年餘、大正二年妻タカ同伴再渡米目下運搬業に從事す、二女あり

杉本忠一　愛知縣中島郡平和村 Rt. 2, Box 486, Elk Grove, Cal.
一九一五年渡米、爾來前記に於て舍弟義守と共に苺十英町を經營す、不老林日本人會參事員並に櫻府平原苺組合理事たり

杉本源十郎　福島縣雙葉郡上岡村 Rt. 7, Box 894, Los Angeles, Cal.
明治十七年生、四十年渡米、羅府に來り旅館經營、大正八年來現所に野菜十英町栽培す、家族妻なみよ、りか、良一、より子、弘あり

杉本橋松　三重縣河藝郡箕田村 Rt. 1, Box 236B, Brawley, Cal.
明治八年生、同四十年渡米、羅府近郊に四年在住、大正元年帝國平原ブロレー移住、農業に從事し現に瓜四十英町を經營す、妻ミエ子

杉本秀志　麑島縣川邊郡東加世田村 1412 Trolleyway, Venice, Cal.
明治廿三年生、卅九年渡米、羅府及サンバナデノにて洗濯業を開業し大正十年來ベニスにて洗濯業を經營す、妻クミ子及清志、久あり

杉本彦十郎

山口縣玖珂郡新庄村
Rt. A, Box 144, Salinas, Cal.

明治六年生、同卅七年渡米、華村に來住苺園經營十八年、大正八年現地に移住し苺三英町半を栽培す、妻みつ子の外四男二女

杉本市次郎

三重縣河藝郡箕田村
Rt. 2, Box 185, Mt. View, Cal.

明治廿七年生、同四十年渡米、沙港、ナイルス、サンレアンドロに七ケ年就働、大正七年歸朝同八年再渡航、昨年現地に來り苺園經營

杉本政一

和歌山縣那賀郡田中村字高野
Rt. A, Box 91, San Jose, Cal.

明治十五年生、卅六年渡米、モントレー地方に在住六年後サンノゼ地方にて農業に從事し現に六英町の野菜園を耕作す

杉本龍瑞

岐阜縣稻葉郡常磐村
240 Main St., Yuma, Ariz.

明治卅六年渡米、俄村に洋食店八年、借地農業三年、公認銀山鑛及加州に宅地四ロット所有、大正五年再渡航、妻げん、一男、讓治

杉本新助

京都府船井郡須知町
315 1st St., Marysville, Cal.

明治卅九年渡米、土地家屋賣買業、加奈陀に遊學六年、ボストンに二年、英國に渡り郵船會社及白人商會に勤務三年、再渡米現業經營

杉本重雄

鳥取縣東伯郡高城村
324 Temple St., Los Angeles, Cal.

明治十八年生、四十年沙港上陸、在住五年餘、大正二年歸國同年再渡米爾來羅府市内にグロサリーを經營す、妻安子及守正(四)あり

S の部

(杉)

杉本品吉

山口縣熊毛郡伊保庄村
P. O. Box 142, Parlier, Cal.

萬延元年生、明治卅五年渡米、直に當地に來り專心果樹園の經營に努力、現に五十五英加を會社組織として所有耕作、家族妻一男三女

杉本泰助

愛知縣八名郡八名村
P. O. Box 171, Coyote, Cal.

明治四十年桑港上陸、決意廢學果樹園を耕耘する十餘年、家族にて現在土地會社を設立し郡内優良プルーム園十英町を所有經營す

杉本多吉

三重縣河藝郡箕田村
174 5th St., Oakland, Cal.

明治廿一年生、卅九年桑港上陸、灣東王府に定住商店勤務數年其他雜業を經て日白人向野菜鮮魚の行商に從事、妻トヨヲ二男一女

杉本常治

福島縣相馬郡福浦村
P. O. Box 96, Imperial, Cal.

明治廿年生、四十年渡米、羅府に農業九年、大正五年帝國平原移住、現在瓜四十英町經營、妻クノ、常子(五)晋(四)千代子(三)樑(二)

杉本常松

愛知縣中嶋郡平和村
Rt. 2, Box 484, Elk Grove, Cal.

一八八八年渡米櫻府平原邦人のパイオニヤたり一九一一年現在の果實園廿英加を買收し敢然排日運動に抗す、常子(三)一(一)の二子

杉村忠一郎

愛知縣中島郡平和村大字法立
600 L St., Sacramento, Cal.

明治十六年生、卅四年渡米、各地に奮闘し大正三年櫻府に來住農產仲買に從事し十年來家禽仲買商經營、妻あさ子、女ひめ、男忠男

杉村力之助　茨城縣新治郡都和村
明治元年生、同卅六年渡米、會て滿蒙地方に亘り現にセントラル・カリフホルニヤ・フアーム會社副社長たり、家族妻たけ子、男孝輔(廿五)東京帝國大學英文科在學中
2348 Webster St., San Francisco, Cal.

杉村芳吉　愛知縣中嶋郡左右川村
明治十年生、卅年渡米、三年間農業に從事同四十四年より現地に牛乳業及田舍に牛飼料園八十英加經營中
1016 22nd St., Bakersfield, Cal.

杉野甚松　三重縣三重郡楠村字五味塚
明治卅九年渡米、洋服裁縫業に志しイースタン洋服店にて修業後ニヤ米作會社を創立し千二百英加の米作に從事す、千九百十八年獨立してグライムスにジヤパン米作會社を興し千二百五十英加の米田耕作二年、千九百廿一年當地に杉田米作會社を組織し二千五百英加の米田を經營す、千九百十七年滋賀縣高島産最早稻米種子を輸入し杉田と稱して加州米作界に貢獻す、家族妻つじ、長男新左衛門(十九)東京東洋大學在學、次男源太郎(十三)在日本　三男幹夫(三)あり
1912 Telegraph Ave., Oakland, Cal.

杉岡源市　廣嶋縣佐伯郡小方村
明治廿五年生、四十二年渡米、ローネツト種子會社に人夫供給後二百六十英加種子物步合耕作、妻セキヨ、義雄(五)元一(四)
Rt. Box 200, Hollister, Cal.

杉岡貞吉　廣嶋縣安佐郡川内村
明治卅九年渡米、羅府郡ボールウインパークに於て十有餘年間廿英加の苺及野菜類を耕作し同地方に於ける成効者の一人なり
P. O. Box 43, Baldwin Park, Cal.

杉岡清次郎　愛媛縣松山市南八坂町
明治十二年生、卅二年渡米、華村及サンオンを經て大正八年現所に移り四十英加を購入各種の果樹を植附たり、妻かめの及二男六女
Rt. Box 131, Hollister, Cal.

杉田初次　滋賀縣野洲郡中洲村
明治十七年一月廿九日生、大正二年六月渡米、會て滿蒙地方に亘りて農業を視察し大農組織研究の要を認めこれが研究の爲渡米す沙港を中心として北部地方に滯在二ケ年後加州に轉住、櫻面都河下にてポテト及アニオンの耕作を視察研究しウオーナツグローブ近郊にて果樹栽培及中加地方にて葡萄の耕作を實地研究後コルサ郡に土着す、千九百十七年堀尾氏と共同にてウイロースにパイオニヤ米作會社を創立し千二百英加の米作に從事す、千九百十八年獨立してグライムスにジヤパン米作會社を興し千二百五十英加の米田耕作二年、千九百廿一年當地に杉田米作會社を組織し二千五百英加の米田を經營す、千九百十七年滋賀縣高島産最早稻米種子を輸入し杉田と稱して加州米作界に貢獻す、家族妻つじ、長男新左衛門(十九)東京東洋大學在學、次男源太郎(十三)在日本　三男幹夫(三)あり
P. O. Box 13, Crimes, Cal.

杉田慶四郎　神奈川縣足柄上郡曾我村
明治二年生、廿七年渡米、最初農業に從事八年餘、中途歸國再渡米現在ハウスクリニング業に從事、妻ヒチ(廿八)養女靜枝(八)在日本
153B Geary St., San Francisco, Cal.

杉田清次郎　靜岡縣駿東郡清水村
明治十一年生卅六年桑港上陸、羅府附近に十數年農業、大正七年來野菜園百卅五英加を佐藤氏と協同經營、長女幾枝(七)次女靜枝(五)
P. O. Box 104, Buena Park, Cal.

杉田穣 廣島縣安佐郡狩小川村 Rt. Box 65, Loomis, Cal.
明治十六年生、卅六年渡米、桑港、須市に商業七年、リバサイドに農業、大正九年現所に八十英加購入果樹園經營、妻つぎ及つね子、巖

杉谷儀一郎 福井縣三方郡耳村 W. 36th St. & 10th Ave., Los Angeles, [Cal.
明治十六年生卅九年渡米、南加ラグナ及モネタに農園經營、五年前より現所に野菜廿英加耕作、妻つる及正義、初音、勝久、三郎の四兒

杉殿佐一郎 山口縣玖珂郡柳井村 145 Main St., Watsonville, Cal.
明治廿年生、卅五年渡米、ポートランド在留二年後船員勤務世界を二週す、後ち現所定住十三年初め庭園業大正八年ヒルズ・カレージ卒業後自動車修繕工場經營中、妻アサ

杉山久雄 神奈川縣足柄上郡吉田嶋村 396 10th St., Oakland, Cal.
明治卅九年渡米、王府に定住現に洋服洗染業を經營す、家族妻つや、長男千代春（中學在學）長女くし子（女學校在學）及二女

杉山岩次郎 千葉縣安房郡和田村 P. O. Box 68, Wilmington, Cal.
明治四十年沙港上陸、華州、央州等に居住大正二年現地に移住漁船伊豆丸（四十五馬力）所有漁業に從事す、妻花子、正子(三)和夫(一)

杉山伊三郎 山口縣吉敷郡陶村 1550 Geary St., San Francisco, Cal.
明治十四年生同卅八年渡米桑港に杉山商會を興し書籍雜貨を取扱ひ其後運動漁獵器具一切を販賣今日に至る、妻ミみ內助の功あり

杉山磯次郎 岡山縣岡山市大工町 Rt. 1, Box 115, Sacramento, Cal.
明治十一年生、同卅一年渡米、西海岸各地に奮闘し大正二年櫻府に定住養鷄業經營今に及ぶ、家族妻きつ子、長女正子、米國出生

杉山兼藏 靜岡縣安倍郡麻機村 Rt. 1, Box 238A, Brawley, Cal.
明治廿二年生、四十年渡米、オクスナード居住、四十三年帝國平原移住農園百廿六英加經營、妻かの、正一(八)啓二(七)康之(五)幸子(三)

杉山啓次郎 靜岡縣安倍郡不二見村 155 Main St., Watsonville, Cal.
大正二年渡米、農園勞働五年、ユタ州ルイストンにて弟金造、德太郎と共同農業經營四年、同十一年現地に轉住す、家族妻こよ及一男

杉山綠人 山口縣吉敷郡大內村 7 D St., Santa Rosa, Cal.
明治十九年生、卅七年渡米、羅府に法律事務所を共同經營後ソノマ郡にハップス業ボスたる外アラスカ漁業會社書記として活動す

杉山彌太郎 神奈川縣足柄上郡吉田島村 Rt. 1, Box 269, Hayward, Cal.
明治九年生、大正七年渡米、沙港上陸後亞郡に居住杏及櫻等の果樹園を十英加經營、長男清明、次男菊平を呼寄せ父子共同にて奮闘

杉山米吉 神奈川縣橫濱市磯子町三二七 1767 Post St., San Francisco, Cal.
明治九年生桑港にアパートメント及料理店經營後日本倶樂部食堂主任、現在日本料理常盤園經營、妻チエ、正夫(九)時次(七)佐枝子(六)

水頭次平

明治九年生、卅八年渡米、麥嶺に定住して貿易及び金融業に從事、千九百十五年新たに日本人投資會社を創立して內外公債株式の賣買業を開始し社長として經營の任にあり、傍ら日米人合資にて土地保證株式會社を設立し現に常務理事たり、曩には在米日本人會代表者及麥嶺常議員として公共事業に盡瘁す、家族妻幾代子及び一男鐵郎

福岡縣福岡市浪人町
1529 Addison St., Berkeley, Cal.

助野俊三

大正七年八月桑港上陸、神戸高等商業學校卒業後神戸鈴木商店に入社目下紐育支店在勤中

兵庫縣武庫郡精道村
220 Broadway, New York, N. Y.

宿根壽吉

明治十五年生、卅八年渡米、華村及佐市に在留、大正六年再渡米、吉山三藏氏と共同六十英加の苺及果樹園を借地經營中、妻トネ、秀雄

熊本縣宇土郡松合町永尾
Rt. Box 6, Aromas, Cal.

宿澤三代藏

明治四十年二月渡米農業に從事し大正四年十月洋服洗染所を開業し經營す、魚釣を好む、家族妻松代子供四人長女登志子長男晃あり

山梨縣東山梨郡七里村
484 Union St., San Francisco, Cal.

角田千萬太

明治廿一年生、同四十年渡米、現在羅府にてシンガーミシン南加總代理店經營、家族妻眞子、長女百合、次女玲子、三女惠美、長男將

岡山縣久米郡倭文中村
1079 Orme Ave., Los Angeles, Cal.

角田勘一

明治卅五年生、大正六年渡米、王府に來住し、現にゴールデン・ウエスト花園に勤務す

廣嶋縣佐伯郡觀音村字千同
460 105th Ave., Oakland, Cal.

角田友七

明治卅三年渡米、現にオハヨー・ホテル經營土地家屋所有、縣人會副會長、日會々計歷任、現日會參事員

岡山縣都窪郡三須村大字下林
266½ Front St., Portland, Ore.

隅廣熊太郎

明治八年生、卅八年タコマ上陸、布哇にて百英加を耕作、本土に渡り現今華州ワパトにて五英加の野菜園經營、家族妻キノ一男二女

廣島縣安佐郡伴村
P. O. Box 116, Wapato, Wash.

隅田寶一

明治廿九年四月渡米、フレスノ郡フアラーにて廿年來雜貨商隅田商店營業の傍ら千七百英加の葡萄及果樹園を子供の爲購入經營す

廣嶋縣佐伯郡井口村
P. O. Box B, Fowler, Cal.

隅田嘉一

明治卅二年十四歲にて渡米、農園の契約を手始こし現に梅市に隅田商店を宰す、大正八年歸國再渡米す、家族妻良子、長男嘉美男

廣嶋縣佐伯郡井口村
P. O. Box 3, Visalia, Cal.

隅田憲一

明治廿一年生、卅七年渡米、兄弟共に隅田商店の經營に從事し大正八年歸國再渡米後同商店に屬するツラレ農園を監理す、妻幾久子

廣嶋縣佐伯郡井口村
P. O. Box 614, Tulare, Cal.

住井百太郎

廣島縣佐伯郡地御前村
P. O. Box 121, Isleton, Cal.

明治十五年生、卅一年桑港上陸、家内勞働十餘年大正元年前記に移住農園百英加經營二年同九年球場及菓子店開業、妻まさ二女一男

住井周一

廣島縣佐伯郡地御前村
P. O. Box 7, Isleton, Cal.

明治卅五年五月廿五日米國生、リオビスタ高等學校卒業、岳父周吉明治九年生、同卅二年渡米桑港に居住三ヶ年後現所に移住氷菓、賣藥、化粧品、雜貨商經營、大正六年死亡、母の手にて遺業を繼續今日に及ぶ、家族母フサノ(四十六)弟清(十九)武雄(十六)兩氏共ハイスクール在學中

住居範吾

廣嶋縣賀茂郡竹原町
452 Granby Ave., Norfolk, Va.

大正四年三月十一日渡米、爾來ノーフオーク市に定住し專ら雜貨商及レストラントを經營今日に及ぶ

住川岩吉

廣島縣佐伯郡地御前村
Rt. A, Box 99, Acampo, Cal.

明治六年生廿六年渡米、桑港、櫻府地方に居住四十二年現地に移住現に農園三百英加を監理す、妻せき、博男(六) 美津江(三) 雪江(一)

住本富吉

廣島縣安佐郡安村
Rt. 1, Box 18, Florin, Cal.

明治十年生、同卅六年桑港上陸、翌年不老林に來り爾來現住地に廿三英加葡萄借地經營大正五年一時歸國再渡米、妻ウメノ、子供二人

住本順一

廣島縣安佐郡原村
539 8th St., Oakland, Cal.

明治四十年渡米、王府にて食料店開業後佐市地方にて農園經營、現在前記の場所にて飲料水店を經營す、家族妻さくよ及び二男あり

住田福一

廣嶋縣佐伯郡中地村
Rt. Box 198, Hollister, Cal.

明治廿一年生、卅七年父甚太郎再渡航の際同伴渡米、父を補けて農業し大正八年獨立三十英加種子物步合耕作、妻テル、若葉(八)一三(六)深雪(四)豊(二)守(一)

住田甚太郎

廣嶋縣佐伯郡八幡村
Rt. Box 3, San Juan B., Cal.

安政四年生、明治廿五年渡米、櫻面都平原に在留五年果樹園に人夫供給後華村及現所に定住目下十英加のガーリック三英加の苺耕作中、妻ツネ、長女君代(廿)小川四平に嫁し、長男福一(廿四)獨立農業

住田竹次郎

愛知縣海部郡八開村字二子
114 E. Elm St., Lodi, Cal.

明治六年生、同廿四年十九歳にして渡米し桑港にて學僕生活數年轉じて地方の農園に入り勞働數年にして王府に移りクックたる事六年、此の間若干の蓄財を爲し同四十年ローダイ市に來住鄉友梶太庄太郎氏と共にローダイ市北メーン街三六番地に樓臺商店を開店し和洋食料品雜貨及び農園用品を販賣す、數年の後ち梶田氏去つて東洋商會を經營する事こなり爾來單獨經營今日に及ぶ、市内に宅地及び住宅を所有す、常に地方公共事業に關係し現にローダイ日本人會副會長及樓亞會館株式會社會計たり、家族妻ヨネ子、長女ハル、長男武一、次男勝重、三男三郎あり

(住)

住田秀次郎

愛知縣海部郡海治村
Rt. 1, Box 30, Sacramento, Cal.

明治元年生、廿五年渡米、リヴアサイドに定住ハップス園の監督たり、大正十年より野菜園卅英加經營、家族妻つね外三男三女米國生

住田喜三郎

鳥取縣日野郡黑坂村
230½ K St., Sacramento, Cal.

明治十八年生、同四十年渡米、大正十年八月より現在の場所にて氷菓店開業今日に至る、家族妻もこ子、長男勇(二)米國出生

住吉德次郎

廣嶋縣山縣郡川迫村
P. O. Box 225, Ogden, Utah.

明治廿一年生、卅八年渡米、勉學數年後鐵道勞働に從事し四十三年よりエス・ピー鐵道會社人夫監督に就職中、家族妻トラ子(卅二)

砂田長太郎

廣島縣佐伯郡觀音村
Rt. 1, Box 104, Orosi, Cal.

大正八年九月桑港上陸、爾來中加オロサ地方に定住農業に從事し現に白人の葡萄園七十英加を借地耕作す

砂田竹次郎

愛媛縣周桑郡多賀村
P. O. Box 501, Green River, Wyo.

明治廿一年生、同卅七年桑港上陸、勉學七年後炭礦人夫供給業に從事し大正七年鐵道會社に入り勤續四年、家屋及宅地を所有す

砂田和三郎

廣島縣尾道市小川町
8 St. Anne St., San Francisco, Cal.

明治九年生、卅二年渡米、貿易業、沙港に大北旅館經營、大正堂書籍店、肥料會社重役たり、ポ市郊外に養豚業後桑港に移り貿易に從事

砂原嘉一

廣島縣安藝郡立坂村
P. O. Box 258, Sacramento, Cal.

明治十年生、卅二年渡米、前記に居住、野菜園十三英加耕作、家族妻ハツノ(廿二)長男軍一(十)長女かず江(八)次男正行(一)米國生

砂川保吉

福嶋縣西白河郡白坂村
140 Clarendan Rd., Burlingame, Cal.

橫濱商業出身、明治廿八年渡米、桑港工藝學校商科出身、後外國貿易業に從事し現地に來住コスモス倶樂部酒舖に勤續八年に及ぶ

砂川恒忠

沖繩縣宮古郡平良村
P. O. Box 47, Mt. Eden, Cal.

明治十三年生、大正六年渡米、亞郡マウント・エデンに於て理髮所及び撞球場を經營し漸次擴張して現在食料雜貨店を經營す

砂本友吉

廣嶋縣安佐郡龜山村
Rt. A, Box 289, Reedley, Cal.

明治十一年生、卅三年沙港上陸後櫻府及布市近傍に轉住勞働に從事、卅五年パリヤに移りて果樹園を經營、努力の効あり四十五年廿五英加葡萄園購入尋で大正七年四十英加を所有後之れを賣却更に現所に四十英加を求め尚八十七英加の借地と共に葡萄園を經營す家族妻ナカ及び長男格一、次男魁、長女米里子

砂山楠太郎

和歌山縣海草郡和歌浦町
P. O. Box 731, Martinez, Cal.

明治廿年生、卅六年渡米、多年コ郡にありて農業に從事現に平野及中谷氏等と二百英加の大果樹園を共同經營、家族妻豐子

洲崎簾平

新潟縣刈羽郡比角村
2423 Myrtle St., Oakland, Cal.

明治廿年渡米、雜業、在米同胞草分時代の渡米者にして洋食店を經營せし事あり、多年王府に在住、前日會參事員

周藤策一

嶋根縣簸川郡杵築町
432 N. Hewitt St., Los Angeles, Cal.

明治卅七年渡米、以來神道を弘め四十二年羅府に教會設立、大正二年神道本局より分局認可こ共に分局長に任ぜらる、妻龜子、二男兒

周防勇一

廣嶋縣安佐郡緑井村
Rt. G, Box 168, Fresno, Cal.

明治卅年生大正二年渡米、南加に野菜仲買商五年、大正七年現地に葡萄園四十英加を弟武生氏こ共同にて購入し爾來經營、妻るつ子

摺木敬二

廳島縣揖宿郡頴娃村
Rt. 1, Box 55, Torrance, Cal.

明治卅八年十二月渡米、同四十年より東部に居住、七ケ年南加に來り豊州館經營現に野菜五十英加耕作、家族妻君江及長男徹

摺木萬次郎

廳島縣揖宿郡頴娃村別府
P. O. Box 693, San Pedro, Cal.

明治廿二年生、大正四年渡米、南加州モネタに農業經營三年、一時歸朝再渡米、現に當地及びモネタに四十英加の野菜園を經營す

摺木爲吉

廳嶋縣揖宿郡頴娃村
P. O. Box 693, San Pedro, Cal.

明治廿年生卅九年渡米、南加の農園に就働數年後獨立經營に移り現に五十英加の野菜園を經營す、家族妻福江及び一男一女

S の部

（洲、周、摺、諏、鈴）

諏田善次郎

廣嶋縣安佐郡三篠町
Rt. B, Box 163C, Visalia, Cal.

明治廿一年生卅九年渡米帝國平原に農業後布市に兄弟共同精酒會社營業現在二百英加果樹園經營妻秋子二男一女義姉柳子甥一姪一

諏訪忠松

新潟縣北蒲原郡聖籠村
Rt. Box 2, Yuba City, Cal.

明治十一年生、卅九年渡米、櫻府地方にて農業に從事し大正八年歸國再渡米現に果樹園經營、家族妻フク子及勝男、寅二、トシ子在鄉

諏訪源敏

山梨縣南巨摩郡睦合村
1602 Pike Place, Seattle, Wash.

明治廿一年生、卅七年渡米、沙市に定住古屋商店勤務現在市場用紙販賣業經營、縣人會評議員、家族妻ツヤ東京高等師範學校出身

諏訪林左衛門

廳嶋縣川邊郡加世田村
P. O. Box 44, Imperial, Cal.

明治廿二年生、卅九年渡米、羅府に居住後大正六年南加帝國平原に移住し瓜園四十五英加を經營す、家族妻絹榮、長女禮子(一)

鈴川松太郎

廣嶋縣安藝郡仁保村
Rt. 1, Box 191, El Monte, Cal.

明治卅二年渡米、現在羅府郡エルモンテにて農園經營、自動車所有家族妻松野、長女壽美枝、次女咲子、三女美都江、長男博、次男深

鈴木文太郎

宮城縣柴田郡金加瀨村
Rt. 3, Box 824, Los Angeles, Cal.

明治廿三年生、卅九年渡米、羅府郊外にて數年農業に從事、大正四年以來現地にて農園十英加經營、妻エン、男フランク(三)ベン(一)

鈴木臺次郎 愛知縣碧海郡旭村
明治十九年生、大正元年紐育上陸、滯在數月後南加州に來り當地農園の開發に力め山崎氏と共同現に九十英加經營、妻芳子、一子芳雄
P. O. Box 322, San Pedro, Cal.

鈴木永治 宮城縣柴田郡船岡村
明治十四年生、卅八年渡米、北加にて果樹園經營十餘年後現地に來住、現に六十英加借地耕作、日會評議員、會計兼任、妻の外二女
R. F. D. 114, Suisun, Cal.

鈴木榮之助 福島縣大沼郡川西村
明治十八年生、卅九年渡米、サンバナデノ郡に居住サンデーゴに球場經營、大正八年カレキシコに移住洋食店開業、妻カツノ、美代子
P. O. Box 852, Calexico, Cal.

鈴木福太郎 靜岡縣磐田郡久努村
明治廿年生、卅九年渡米、羅府に留る數年須市に來り七年前獨力A・B・C洋食店經營、努力の結果昨年支店設置廿餘名を使用す
10 E. Main St., Stockton, Cal.

鈴木源吉 栃木縣河內郡今泉町
明治七年生、廿六年ポ市上陸、スポーケンに來住日本人の草分けをなし諸種の事業に着手後料理人として就働し現在洋食店を經營す
301½ Trenton Ave., Spokane, Wash.

鈴木伊勢吉 神奈川縣足柄下郡下府中村
明治十三年生、卅二年渡米、羅府に來り美術商經營六年、四十三年來現に和洋品店球場及風呂兼業、歸國數回、妻トク及一女リノ（廿）
128 N. Fair Oaks Ave., Pasadena, Cal.

鈴木治三郎 埼玉縣南埼玉郡增林村
明治卅九年早稻田大學卒業後渡米、日米新聞に記者たり、大正六年歸朝、大正十年英獨佛巡歷再渡米、現在日米新聞客員たり
650 Ellis St., San Francisco, Cal.

鈴木龜吉 靜岡縣駿東郡富士岡村
明治十六年生、卅九年渡米、華州に於て奮鬪大正二年一時歸國妻政子同伴再渡米一男二女、家屋並五英加を所有農業す
1700 W. Main St., Medford, Ore.

鈴木貫一郎 三重縣鈴鹿郡牧田村
明治十二年生、同卅六年渡米、千九百五年紐育ミツチエル裁斷學校卒業、同地に於て斯業實地研究の後王府に定住しイースタン洋服店開業數名の使用人を有し白人商業區中心にて日白人を顧客として盛んに營業中、常に徒弟の養生に趣味を有し努力の結果修業者中より神戶裁縫店職工長を出せり、曾て王府日本人會參事員、現王府日本人美以教會役員たり、家族妻及一男
1912 Telegraph Ave., Oakland, Cal.

鈴木快一 愛知縣中島郡平和村
明治廿一年生、同卅七年渡米、現地に定住八十英加を現金借地し葡萄を耕作す、本年度總收入三萬五千弗、家族妻ゑつ及び二男一女
Rt. 2, Box 276, Acampo, Cal.

鈴木賢一 廣島縣安佐郡原村
明治十九年生、四十年渡米、布郡に農園經營、大正元年櫻府リバサイドに農業及醬油製造、現在仲買商、妻タズ子、男進、女靜子、藤江
1309 4th St., Sacramento, Cal.

鈴木孝志

千九百九年渡米、爾來教育事業に從事し現在金門學園長の傍ら州立師範學校心理科に在學中、桑港國語學園協會役員、家族妻清子

埼玉縣入間郡古谷村
2031 Bush St., San Francisco, Cal.

鈴木孫市

明治八年生、卅三年渡米、主に加州華村に定住最近十二ヶ年間中原勘七氏と共同十二英加借地苺園經營、妻トラ、訪問の爲歸國中

山口縣大嶋郡平郡村
(歸國中)

鈴木眞咲

明治卅六年七月渡米、直に公立學校に入學、六ヶ年間農園經營目下現住所に於てホテル及び桂庵業に從事す

宮城縣遠田郡涌谷村
216 S. San Pedro St., Los Angeles, Cal.

鈴木領太郎

明治十三年生、同卅八年渡米、商業、須市にて寶石、時計、質商、保險代理、農產物仲買、株式賣買等を營む、家號を天眞堂と稱す、支配人として農科大學出身中村武民氏を置く、須市河下キング島五番に農園二百廿英加を經營し支配人同縣出身增田常次郎氏に管理を委す、須市興行會社副社長たり、氏は演藝に趣味を有し長く須市演藝會々長たりしが本年九月同會の解散するや氏等中心となり新たに須市藝術會を組織し現に營業部長として地方文藝趣味の向上の爲めに活動す、氏は渡米後約十ケ年間或は農業に或は人夫長となり苦境に沈みたる事あるも不屈奮鬪の結果八年前より順境に進み遂に今日の成功を見るに至れり、家族は妻シン、長男良章(十七)次男重忠(二)長女文子(七)あり長男は須市ハイスクールに通學

愛知縣海部郡神守村
123 S. El Dorado St., Stockton, Cal.

鈴木清五郎

明治十五年生、四十年渡米、ユタ及アイダホに居住數年、大正六年來現所に野菜園卅五英加を經營す、妻八重及び花子、茂の一女一男

福嶋縣伊達郡睦合村
213 1 St., Sacramento, Cal.

鈴木專次郎

明治卅六年渡米、アラメダ市に居住九ケ年後麥嶺に轉住爾來鞋工業に從事す、加州鞋工同盟役員、今年三月歸國、妻よし江

和歌山縣和歌山市今福町
2516 Grove St., Berkeley, Cal.

鈴木茂

明治十九年生、同卅九年渡米、メリスビル、ポカテロ及塩湖日本人會幹事たり、歸國早稻田大學に入り政治、經濟科を卒へ再渡米後新世界社に入り大正九年以降ツラ・レ郡日本人會幹事、妻ハル子

山口縣佐波郡三田尻村
P. O. Box 31, Visalia, Cal.

(鈴)

鈴木修二 三重縣志摩郡布施田村
明治廿七年生、四十二年渡米、羅府近郊にて數年農業に從事、大正七年以來現パームにて野菜園經營、妻ヤエ子、長男貫一あり
Rt. 6, Box 131, Palms, Cal.

鈴木惣之助 神奈川縣中郡大磯町
明治廿五年生、大正元年渡米、桑港に三年養父を助て旅館業を營みメリスビルにて農園就働、同六年須市に來り崎山商店に勤務
102 S. El Dorado St., Stockton, Cal.

鈴木壽賀治 靜岡縣磐田郡長野村
明治卅七年渡米、卅九年日本病院經營、四十三年歸國大正三年有志の招聘に依り再渡米、現在病院經營、家族 妻茂登美(廿六) 二女
2204 Quincy Ave., Ogden, Utah

鈴木助九郎 愛知縣中島郡平和村
明治十三年生、同卅六年渡米、大正四年アキヤンポに農業經營、大正十年現住所に於てミカド洋食店開業、妻シカ子(廿九)
302 M St., Sacramento, Cal.

鈴木玉三郎 愛知縣海部郡七寶村
明治四十年渡米、大正三年歸國再渡米、櫻面都河下にて農業三年後須市河下に來住農園を經營す、妻ユキ、長男亮一、次男辰生あり
7 Mandeville Isl., care C. M. B. Co., [Stockton, Cal.

鈴木武夫 和歌山縣那賀郡東貴志村
明治廿三年生、卅八年渡米、桑港に研學後現地に定住果樹園に入り現に卅英加借地經營、日會幹事副會長數年、妻正子、達夫、華子
P. O. Box 234, Suisun, Cal.

鈴木安次郎 栃木縣下都賀郡栃木町
明治卅四年十一月渡米、卅八年十一月羅府毎日新聞創刊に際し飜譯記者として入社、同卅九年金門銀行羅府支店に副支配人として勤務、支配人に榮進後桑港本店副支配人に轉任、同銀行閉鎖後羅府に轉住同四十四年紐育生命保險會社日本人部代理人となり現今に至る
1020 Crocker St., Los Angeles, Cal.

鈴木安之助 茨城縣行方郡潮來町
明治十五年生、同卅七年渡米、桑港にて勉學後羅府に農園を監理する事數年、リンゼーに移り白人間の信頼を增すも常に失敗を重ぬ
P. O. Box 807, Lindsay, Cal.

鈴木與三郎 靜岡縣田方郡豆南村
明治九年生、卅九年渡米、羅府地方に果物農園を數年經營、一時歸國大正九年來現住地にて農園經營、妻サダ、由平、ミヨ子、ミネ子
Rt. 2, Box 56, Inglewood, Cal.

鈴木庸 靜岡縣賀茂郡岩科村
明治十一年生、東北學院文科卒業後同院教授たり、同卅九年渡米、爾來須市地方にて農園を經營す、家族妻こみ子あり
415 S. Hunter St., Stockton, Cal.

鈴木善作 靜岡縣駿東郡靜浦村
明治廿二年生、大正二年渡米、亞郡アラメダ市に居住五ケ年後須市河下に移住諸島にて農業に從事し現在玉葱卅英加を耕作す
8 Bacon Tract, care C. M. B. Co., [Stockton, Cal.

鈴尾淺吉 廣島縣佐伯郡廿日市町
Rt. Box 168, Acampo, Cal.
明治卅四年布哇渡航翌年加州轉航、農業に從事、卅七年現地に四名にて十五英加購入桃及葡萄植附現在中川要吉氏と共同所有經營

錫本銀槌 山口縣玖珂郡川下村
Rt. 1, Box 339, Gardena, Cal.
明治十六年生、卅三年渡米、南加羅府附近に居住ガデナー郊外に移住野菜園十三英加經營中、妻智惠子、長男徹夫(六)長女登美子(一)

橘　嘉七 愛媛縣越智郡開前村
198 N. Main St., Yuma, Ariz.
明治八年六月廿日生、千九百三年沙港上陸、翌四年加州ナイツセン村に來住、百六十英加の果樹園を經營し後ち桑港に轉じて洋食店、貸ルーム及米亞實業社を經營す、大正元年アリゾナ州ユマ市に定住球場を開業し繁昌を極む、大正七年よりグロッサリー及洋食店を經營す、家族妻ムメ（明治十年一月十日生）次男孝（千九百十一年二月一日生）

橘　茂一郎 和歌山縣那賀郡田中村大字窪
6031 S. Menlo Ave., Los Angeles, Cal.
明治卅三年渡米、中加地方にて十ケ年各種の研究に從事、四十三年羅府に轉住現所に植木園經營今日に至る、妻キヨエ子及一男一女

橘　元吉 大阪府泉南郡北信達村
Rt. 2, Box 443, Mt. View, Cal.
明治五年生、同卅六年渡米、加州サンタクラ、郡に定住各地に轉農し後ちマウンテンビューに來住農業に從事、妻コウ、長男和三郎

（鈴、錫）（橘、立）

T の 部

立原正義 熊本縣玉名郡賢木村
P. O. Box 31, Guadalupe, Cal.
明治廿一年生、四十年渡米、現地に定着現に逸見正美氏と共同七十英加歩合大根耕作六十英加借地葱耕作、妻初喜、美枝子(四)ハマ(二)

立川國造 岡山縣御津郡上建部村
401 E. 7th St., Hanford, Cal.
一九〇六年渡米、靴工場、當地に來り苗木園經營四年契約業四年軍隊に入り市民權を得て後八十英加の土地を購入現に現業に從事中

立川直三郎 廣島縣安佐郡三入村
351 California St., San Francisco, Cal.
明治十四年生、三十八年渡米、現在横濱小野貿易株式會社桑港支店支配人たり

立村喜一 廣嶋縣安佐郡三篠町新庄
Rt. 2, Box 34, Lodi, Cal.
明治十四年生、卅二年渡米、ユタ、アイダホに居住、卅九年歸國大正二年再渡米現地に野菜園卅英加經營、妻秋野(廿三)一男二女在日本

立野凌一 廣島縣高田郡根野村字上根
P. O. Box 867, El Centro, Cal.
明治十六年生卅九年渡米、羅府に八年旅館及農園經營、大正元年帝國平原キーストンに來住後エルセントロに移住農園八十英加經營

立山金藏 熊本縣玉名郡賢木村字庄寺 [ton, Cal.
8 Bacon Isl., care C. M. B. Co., Stock-
明治四十年布哇より來航、オレゴン、ポートランド等に奮闘十年後須市河下に來り農業經營五年餘、妻ミスエ、長女ウメ、次女ミツ

立山又藏

熊本縣鹿本郡米野岳村
Rt. 1, Box 25, Ault, Colo.

明治四十年一月渡米、各地にて奮闘後格州オルトに土着農業に從事し現に土地八十英加を所有す、家族妻チトエ、男博、女照子あり

立石純夫

佐賀縣三養基郡北茂安村二九九
396 Powell St., Vancouver, B. C.

明治十八年生、同卅九年渡米、合衆國より加奈陀に入り新聞記者農業に從事し現に加奈陀日本人會幹事奉職中、妻哲子

立石友太

福岡縣浮羽郡川會村
P. O. Box 208, Broderick, Cal.

明治十七年生、卅五年渡米、ブロウドリックに居住、野菜園十三英加耕作、家族妻シマエ(廿九)長男時雄(九)次男敬介(五)長女夏子(二)

立本官一郎

熊本縣天草郡御領村
1423 Polk St., San Francisco, Cal.

明治廿三年三月廿二日生、同四十年七月二日渡米、東洋美術雜貨商、渡米後數年公立學校にて語學研究、大正六年より現立本美術商會を獨立經營して今日に至る、家族妻カモ子と大正七年當地に於て結婚現に長女佐世子(二)あり、趣味寫眞と運動、電話フランクリン九四四〇

立脇　寛

鳥取縣日野郡石見村
Rt. 1, Box 333, Lankershim, Cal.

明治廿三年生、卅九年渡米、紐育地方に二年、羅府に洋服店經營一年後農業に志し現所に八十英加のポテトを栽培す、妻シマ及二女

立田利平

熊本縣下益城郡西砥用村
P. O. Box 197, Walnut Grove, Cal.

明治十八年生、四十年渡米、農園勞働五年後河下各地に農業經營七年、現在家屋を所有し床屋及湯屋を營む、妻キヨ、女リツ子

立田才市

廣嶋縣高田郡甲立村
Rt. 2, Box 24, Compton, Cal.

明治卅六年渡米、メリスビルにて雜貨店經營、同卅八年羅府に來り農業に從事し現に卅三英加の野菜を耕作す、妻クメ子、長男一男

立木新九郎

三重縣三重郡楠村
P. O. Box 684, Pocatello, Idaho

明治廿一年生、同卅九年渡米、製塩場に二年後野菜業に轉じ南益之助氏と共同にて四十英加を經營す、運搬用自動車一臺を所有す

立木藤次郎

神奈川縣足柄下郡足柄村
P. O. Box 22, Mt. Eden, Cal.

明治八年生、卅九年渡米、長男吉郎氏と共同にて十二英加の農園を經營、吉郎氏は地方青年會の爲め盡瘁、家族妻ミヨ子、二男三女

刀納友次郎

廣島縣安佐郡八木村
761 F. St., Fresno, Cal.

明治十一年生、卅年四月渡米、二ケ年農業に從事し同卅二年よりフレスノ市神川兄弟商會に入り目下勤務中

田畑政一

和歌山縣西牟婁郡江住村見老津
P. O. Box 124, Guadalupe, Cal.

明治十六年生、卅九年渡米、奥殿に九年商店經營、大正四年妻幸同伴再渡航、現所に定住、共同百英加大根耕作、ヒサ子(二)正信(一)

田畑直治郎 明治十四年七月二日生、同卅八年渡米、爾來現地に定住し農業を經營す、同四十年迎妻、三兒を擧げ、圓滿なる家庭の所有者たり
山口縣都濃郡富田町
Rt. Box 120, Clarksburg, Cal.

田畑德摩 明治十八年生、卅九年渡米、サンノゼに一年オクスナードに三年在留、四十三年(土地法制定前)フヰルモアに株式にて百七十五英加を購入ペリー・ランチ・コムパニーを組織し株主渡邊又吉氏と農業四年、後ち現住所に在留し製靴工場及び販賣店を經營今日に及ぶ、前記の土地五十英加を開墾し柑橘類を植付け現に會社に會計たり、郊外に住宅を有し周圍に一英加の苺を栽培す、妻クマ、長男滿(八)スミエ(四)の一男一女あり
熊本縣玉名郡築山村
628 State St., Santa Barbara, Cal.

田端虎吉 明治十一年生、卅四年渡米、S・P鐵道ギヤング書記十數年、大正七年より現所にて食料雜貨店日の出商會を經營す、妻タマ、男次美
和歌山縣日高郡和田村
111 Franklin St., Monterey, Cal.

田畑善次 明治十六年生、卅九年渡米、デビス地方を經て大正元年現地に移り果樹園及び野菜園經營、妻春枝死亡、長男隆(二)
熊本縣玉名郡大濱町
P. O. Box 761, Red Bluff, Cal.

田端寅之助 明治卅三年渡米、勉學四年、卅八年ユタ州に轉住農業し現に卅英加經營、日會評議員三年、中央農會長二年、會計二年、妻玉枝(廿八)四女
和歌山縣日高郡松原村
R. F. D. 2, Hooper, Utah

田部丈吉 明治十二年生、卅四年渡米、羅府地方に農業を栽培に奮闘し現に四十英加を經營す、家族妻及び二兒
廣島縣廣島市堺町二丁目
Rt. A, Box 137, Clovis, Cal.

田部利助 明治卅九年渡米、リバサイドに定住暫く研學の後養鷄業を創め爾來經營す、土地家屋所有、父幾太郎同居、妻トヨ、長女こし子あり
廣嶋縣安佐郡三篠町
R. F. D. 1, Riverside Cal.

田淵愛一郎 明治十五年生、卅八年渡米北加に一年後南下し農園就働或は庭園請負業、大正七年來現所に四十英加の農園を經營、妻及二男二女
鳥取縣日野郡石見村
Rt. 1, Box 332, Lankershim, Cal.

田淵源陸 明治卅九年渡米、スースン、奥殿、塩湖にて農業、須市河下にて漁業三年後現地に來住新藤氏と共同食料雜貨商經營五年
岡山縣赤磐郡竹枝村
P. O. Box 87, Holt, Cal.

田淵政太郎 明治廿年生、卅九年渡米、桑港に苦學八年須市に旅館經營後紐育地方視察、大正七年須市に來り崎山商店支配人、妻ますゑ、長女政子
和歌山縣那賀郡東野上村
102 S. El Dorado St., Stockton, Cal.

田淵庄平 明治廿二年生、卅九年渡米、多年亞郡鹽濱にて製塩業に從事し數年前より現地に廿英加の胡瓜を耕作經營す、家族妻勇子及一女
神奈川縣足柄上郡川村岸
Rt. Box 99, San Leandro, Cal.

田淵末二

明治卅九年渡米、桑港、羅府等に商店員を勤め王府に移轉後洗濯業に從事し大正八年以來ユニオン洗濯所を共同經營、妻さよ、長男等

岡山縣赤磐郡竹枝村
2510 Filbert St., Oakland, Cal.

田伏藤治郎

明治十二年生、同卅年渡米、農業に從事し千九百十年土地七十三英加を購入果實園經營、家族妻外一女、弟政信共同經營す

和歌山縣海草郡巽村
Rt. 1, Box 19A, Winters, Cal.

田上榮喜

明治八年一月十六日生、同廿七年桑港上陸、家内勞働勉學八ケ年金森通倫著『貯金のすゝめ』に感ずる處あり同志と貯金奬勵社を設立す、同卅七年ビューテ郡ビッグスに轉住果樹園八百英加經營、同四十年前記に來住現金借地三百五十英加、葡萄二百英加、フレンチプルーム百英加、ペヤー五十英加經營、一ケ年生産額葡萄三十五貨車、フレンチプルーム二百噸、ペヤー一萬クレーツ、大正九年より中尾甚藏、上森源藏兩氏を加へ協同經營中、地方開拓者の一人にして現櫻府日本人會常議員たり、家族妻つよ(廿六)長女哲子(四)次女正子(三)米國出生

熊本縣玉名郡小手村
P. O. Box 1, Mills, Cal.

田上岩次郎

明治十六年生、卅二年渡米、北加州にて大農業を經營し後ち中加に轉住家具店を開業し經營する事六年に及ぶ

熊本縣上益城郡木倉村
847 G St., Fresno, Cal.

田上政義

明治十三年生卅三年渡米ソルタナに農園經營十七年大正六年歸國再渡米、葡萄園卅四英町所有、妻タネオ、男敏明、女幸子、花子

熊本縣下益城郡豊田村
P. O. Box 145, Cutler, Cal.

田上三藏

明治卅五年十一月渡米、オ市に居住十七年、現に百八十英加の大根五百六十英加の豆、ヘイを耕作、妻カス、養子次郎外に二男二女

熊本縣玉名郡睦合村
P. O. Box 39, Camarillo, Cal.

田上千五郎

明治十九年生、卅六年渡米、當地に來り嚴父と共に雜貨商を營む事五年苗木業三年葡萄園契約耕作三年以來現所にて自轉車商を開業

廣島縣安藝郡海田市町
1613 W. Front St., Selma, Cal.

田上友作

明治十四年生、卅五年渡米、布市地方にあり、大正七年須市河下に移住十年來小谷氏共同千四百英加の農園を經營す、妻、母、在日本

熊本縣玉名郡睦合村
27 Kindge Tract, R. R. 7, Stockton, Cal.

田上年月

明治卅四年四月生、大正六年五月渡米、直に當地に來り研究的就働二年の後果樹園經營に志し現に八十英加を耕作中

熊本縣玉名郡高道村
Rt. A, Box 107, Parlier, Cal.

田上卯太郎

明治十三年生渡米後加州佐市附近に居住現在廣島縣神石郡永渡村出身押尾修一氏と共同赤茄子百英加經營、妻よか子、男親之、清茂

熊本縣玉名郡八幡村
Rt. C, Box 275, San Jose, Cal.

田頭千代吉 廣嶋縣廣島市 2534 Regent St., Berkeley, Cal.
大正二年渡米、櫻府高等學校を經て加州大學に入り大正八年文科卒業現在大學院及太平洋神學校在學の傍ら麥嶺美以教會牧師たり

田頭清松 廣島縣尾道市土堂町 Rt. 3, Box 867, Watts, Cal.
明治七年生、卅五年渡米、桑港にて四年農商業に從事後羅府に轉じプラマー業經營十年、大正八年來農園經營、妻ミツ、三男一女

田川一郎 熊本縣下益城郡隅三庄村字下宮地 304 6th Ave. S., Seattle, Wash.
明治十二年生、卅八年渡米、沙市定住多川亭、壽司金、冷藏庫、ビクトリヤ旅館、花園亭等を經て現幾千代經營、妻加代、女多喜、父久平

田川喜市 廣島縣佐伯郡古田村 P. O. Box 1158, Palo Alto, Cal.
明治十五年十二月生、同卅三年三月渡米、以來東部諸州にて五ヶ年美術雜貨商を營み大正三年パロアルト市に來住洋食店を開業す、同五年須大學構內にて『ユニオン』及『イン』の二洋食店を經營し利する處尠なからず、同九年川崎氏と共同にてパロアルト市內に洋食店及び旅館を購入す、乘用自動車一臺を有す、家族妻ヨネ子あり

田川仁一郎 熊本縣下益城郡河江村 Rt. A, Box 139, Salinas, Cal.
明治七年生、三十六年大陸轉航、キヤストロビールにて農業し大正七年より現地に苺園經營、家族妻エキ外カヨ及光雄呼寄五男五女

田川只一 熊本縣天草郡一町田村 Rt. B, Box 179X, Reedley, Cal.
明治八年生、卅六年布哇より轉航、研究的勞働の後農園の契約等に從事し目下リードレーに於て八十英町の葡萄園を契約管理す

田川若登 廣嶋縣安佐郡深川村 4700 W. Adams St., Los Angeles, Cal.
明治十五年生、卅九年渡米、山中部に二年後加州に戻り十數年來羅府近郊にて野菜耕作に從事す、妻咲世及び義雄、博、みちゑ、貞子

田口源太郎 福岡縣築上郡下城井村 [ion, Cal. 7 Bacon Tract, care C. M. B. Co., Stock-
明治廿五年生、卅九年渡米、櫻府及須市に四年就働、大正元年河下諸嶋に農園經營目下玉蔥十五英加耕作、妻コサキ、一夫(五)次男(二)

田口春松 和歌山縣日高郡湯川村財部 P. O. Box 228, Sawtelle, Cal.
明治卅二年生、大正五年渡米、サンタバーバラに三年及帝國平原に一年間就働し昨年來現所に定住現に十英加の野菜園を經營す

田口龜吉 和歌山縣日高郡湯川村 P. O. Box 583, Sawtelle, Cal.
明治十八年生、卅九年渡米、オックスナード及アリゾナ州にて數年就働、大正元年來現住地に農業經營、家族妻ウメ、長男光治あり

田口政一 和歌山縣有田郡田殿村 P. O. Box 816, Vacaville, Cal.
明治廿一年生、卅九年渡米、學僕一年後バカビルにて果實園借地耕作數年、現今運送業を經營す、家族妻カツノ(廿) 男幸一(一)

田口益一　鳥取縣西伯郡中濱村新屋
明治十一年生、卅三年渡米、羅府に約十年在住後現地に花園業開始
P. O. Box 100, Manhattan Beach, Cal.
十英加各種の花卉栽培、妻トク子、長男信德(廿一)あり

田口住太郎　熊本縣天草郡佐伊津村
明治九年生、卅二年渡米、布市附近にて葡萄園經營廿年、昨年廿英
Rt. A, Box 75, Reedley, Cal.
加を購入六十英町の借地と共に耕作經營中、家族妻及四兒

田口馬吉　和歌山縣日高郡湯川村
明治十六年生、卅三年渡米、愛他保州にて受負業三年後中部諸州
P. O. Box 583, Sawtelle, Cal.
を經て南加州に來り養豚業六年目下現地にて農業、妻チエ及三兒

田熊岩吉　山口縣大嶋郡沖浦村
明治十一年生、卅六年渡米、羅府邦人魚店の元祖なり、同四十五年
P. O. Box 417, Broderick, Cal.
前記に移住野菜園十英加耕作、家族妻イワ、長女清子(一)

田草川今朝次郎　山梨縣東山梨郡松里村
明治十一年生、卅六年渡米、桑港に二年櫻府に十年洗濯業經營後現
Rt. D, Box 90, Orange Cove, Cal.
所に移り苗木園四十英町を共同經營す、妻マスヱ及二男一女

田草川泰造　山梨縣東八代郡一宮村
明治廿一年生、同卅九年渡米、王府にて二年羅府にて二年洋食店經
Rt. 1, Box 346, Gardena, Cal.
營後羅府地方にて數年農園經營、妻コウ、長女松江、次女泰子

田原勘四郎　福井縣三井郡本鄉村本鄉
明治十四年生、卅七年渡米、羅府に商業及養鷄に從事し現所に廿一
Rt. 3, Box 367F, Long Beach, Cal.
英加の野菜園を經營す、妻イワノ、正(十)繁(八)秀子(五)進軍男(二)

田原熊吉　廣島縣安佐郡三篠町
不老林村の開拓者明治卅四年十七歲にて最初に葡萄を栽培す現に葡
Rt. Box 92, Florin, Cal.
萄果實其他百六十英町を支配經營す、妻ツネ子、弘之、義子、利之

田原政市　廣嶋縣佐伯郡五日市町
明治十六年生卅五年渡米、樓亞商榮社中國商會勤務、四十三年來エ
P. O. Box 35, Acampo, Cal.
ルメン氏果樹園代理經營、家族妻シツ、長女政枝(三)次女貞子(二)

田島準一郎　埼玉縣北足立郡宮原村
明治四十年渡米、シボリー大學並神學校卒業、ワシントン醫科大學
1732 Buchanan St., San Francisco, Cal.
在學、紐育神學校卒業、布哇聖公會牧師就任、現在桑港聖公會牧師

田島松太郎　富山縣富山市南新町
明治卅三年渡米、央州ポ港に定住し製菓を開始し經營今日に至る、
269 Davis St., Portland, Ore.
當地方に於ける先住者の一人たり、家族妻及一男三女

田島繁二　群馬縣佐波郡島村
三井物産紐育支店長、千九百五年渡米、明治卅八年東京高等商業
65 Broadway, New York, N. Y.
學校卒業、直に三井物産會社に入社同横濱支店に勤務、同年紐育支
店に轉じ專心生糸業の發展に努力せり、斯界の功勞者にして權威
者たり、大正十年三月現職に昇任す

田島隆之 廣嶋縣賀茂郡西志和村
明治廿三年生卅九年渡米現所に定住目下サンオンに十八英加の外六十英加苺、野菜耕作、農産物運送業三年、妻フク、ユキコ(五)隆(四)
P. O. Box 625, Hollister, Cal.

田島龍吉 福岡縣八女郡上妻村
明治三年生、卅六年渡米、亞市にて商店經營後亞郡に移住農業に從事し現在十五英加を子息彦一氏と共同經營す、妻みさ子、二男一女
P. O. Box 61, Irvington, Cal.

田島米三郎 愛知縣中嶋郡平和村 [Cal.
明治十五年生、四十年渡米、直に須市河下に農園を經營し最近キング嶋に於て玉葱及薯の農業に從事す、妻トミエ、長男義雄(三)
7 King Isl., care C. M. B. Co., Stockton,

田尻一男 熊本縣玉名郡小天村
明治八年生廿四年渡米桑港、櫻府にて勉學、四十二年ッ郡に移り農園經營、現在スオル土地會社果物園四百五十英町經營、家族妻シモ
Care Swall Land Co., Tulare, Cal.

田代仙五郎 熊本縣菊池郡加茂川村
明治十三年生、卅七年渡米、書村に在留後大正元年以來現所に定住し大正四年南加帝國平原ブロレー市に移住爾來朝日商會及朝日旅館を經營す、家族妻トミ及び長男卓司(一)米國生
Rt. 1, Box 45, Lompoc, Cal.

田代捨雄 福嶋縣雙葉郡請戸村
明治十三年生、縣立工業學校教諭、四十年渡米、大正四年帝國平原移住、現在瓜園五十英町經營、家族妻信、長女壽子在日本、高女在學
Rt. A, Box 202, Imperial, Cal.

田代宇吉 熊本縣菊池郡加茂川村
明治廿八年渡米、布哇にて農業に從事、同卅九年本土に轉航後農業を營み同四十二年より飲食店を經營す、家族男四人女三人あり
1687 Post St., San Francisco, Cal.

田代丑松 佐賀縣西松浦郡松浦村
明治卅七年渡米、現住地に定住、住宅建築技師こして專ら白人邸宅の建築に從ふ、土地家屋所有、家族妻雪枝、長男隆信、長女宮子
P. O. Box 2182, Mill Valley, Cal.

田代重造 熊本縣菊池郡川茂川村高嶋
明治十二年生、卅七年渡米、書村に移り五十五英加借地、グリーンピー耕作、妻シヅヱ、ハツミ(二) 重之(一)
P. O. Box 55, Pismo, Cal.

田北學 大分縣北海部郡川添村
明治廿七年生、廣嶋高等師範學校卒業、中等教員二年、英字新聞記者一年、大正九年渡米、加州大學院在學の傍ら日米新聞王府通信員
710 Madison St., Oakland, Cal.

田丸新太郎 福嶋縣伊達郡粟野村
明治十七年生、宮城縣立第一中學校卒業後渡米、桑港及び羅府に居住し大正四年南加帝國平原ブロレー市に移住爾來朝日商會及朝日旅館を經營す、家族妻トミ及び長男卓司(一)米國生
P. O. Box 627, Brawley, Cal.

田守衆太郎 福岡縣京都郡節丸村節丸
明治元年生、卅六年渡米、コ郡農園に先驅し現に百五十英加の果樹園を經營す、日會の爲め多年盡瘁、家族妻信子及四男一女
Rt. Box 192, Lafayette, Cal.

田守本吉 福岡縣京都郡節丸村 Rt. 1, Box 195, Walnut Creek, Cal.
明治七年生、卅二年渡米、多年コ郡に於て農園を經營現在八十五英加の果樹、野菜、パスチユア等を栽培、家族妻初子

田守吉弘 福岡縣京都郡節丸村 1521 Geary St., San Francisco, Cal.
明治卅二年生、福岡盲唖學校卒業、大正八年父の呼寄せにて渡米麥嶺大學に盲唖教育研究中にて午前通學午後希望者に揉療治を爲す

田村福次郎 栃木縣下都賀郡 806 Harrison St., Oakland, Cal.
明治廿一年生卅九年渡米慶應普通部出身桑港ヒールズカレーヂ修業、須市に玉場、煙火、果物店經營、現に貸自動車及東洋ホテル經營

田村源吾 福岡縣築上郡築城村 P. O. Box 114, Green River, Wyo.
明治十九年生、卅九年桑港上陸、鐵道勞働三年後愛州に移住農業に從事し大正九年當地に移轉玉場、菓子及煙草店開業今日に至る

田村久松 和歌山縣那賀郡小倉村字田中 Rt. 1, Box 222, Huntington Beach, Cal.
明治十七年生、卅二年沙市上陸、加州布市に居住し卅五年オクスナードに來住甜菜園百六十英加耕作、同地方最初の農園經營者たり卅八年歸國、四十年結婚再米直に南加ハンテングトンに定住甜菜及び牧草園三百英加を經營、現日本人會理事、日本學園理事長たり、家族妻美代乃、長男昇(十五)次男孝作(十一)三男君雄(七) 長女繁子(三)米國生

田村初藏 廣島縣廣島市中島新町 Rt. Box 90, Florin, Cal.
明治八年生、同卅五年渡米、不老林村に定住し農業に從事苺五英町葡萄八英町を經營す、妻ハツミ、長女ハツエ(四)次女キヌエ(二)あり

田村甚太郎 廣島縣安佐郡長束村 Rt. A, Box 217, Sanger, Cal.
明治十七年生、卅八年渡米、直に布市地方に來り果樹栽培十餘年現に百六十英加の葡萄園を經營中、家族妻及二男

田村健一 廣嶋縣佐伯郡地御前村 6 N. Main St., Lodi, Cal.
明治十八年生、卅三年渡米、ユタ州及布哇に居住後當地に果物仲買商、母國訪問二回、現在宮嶋旅館を經營す、妻たつの、千惠美(一)

田村政四郎 島根縣邑智郡市木村 Shelby Lane, Box 16, Redwood City, Cal.
明治十三年生、同四十年渡米、佐市に居住花園經營六年一昨年野菜耕作に移る、妻コマ、男三郎

田村故平 兵庫縣神戸市脇濱町 Rt. Box 42A, Walnut Grove, Cal.
明治十八年生、卅七年桑港上陸、直に當地方に來住アイルトン白人農園に入り百卅英町を擔任耕作し翌卅八年より獨力野菜及びアスパラガス等百五十英町を經營するに至り爾來十有六年一定地に奮闘す、大正十年現地に移り農園數十英町を經營す、大正八年故國訪問翌年妻同伴再渡米、氏は讀書家を以て知られ當地方に於ける名望家にてアイルトン日本人會々長たりし事三年本年推れて同農事部々長の任にあり常に公共事業に盡瘁す、妻ミツヨ(廿)女伸子(一)

田村南枝 高知縣長岡郡新改村
Rt. 2, Box 594, Long Beach, Cal.
明治四年元旦生、臺灣總督府警察、高知縣警察等に奉職四十年渡米直に南加州に來り四十三年農業開始、現に苺及野菜廿六英町栽培、妻カネ子、長男俊之、長女靜治、政子、富子、曾てモネタ日會長たり、現に參事員たり

田村信吉 廣島縣安佐郡三川村
440 Pacific St., San Francisco, Cal.
明治廿八年渡米、ヒールズ商業學校出身、父德之助の經營せる田村ホテルを繼承して今日に至る、家族妻歌子外子供三名

田村趙之助 和歌山縣那賀郡丸栖村
947 Cole St., San Francisco, Cal.
明治九年四月十三日生、廿一年八月渡米、洋服裁縫學校卒業後洋服裁縫店を開業し經營す、家族三人、妻カツ子、長女睦子あり

田村林吉 山口縣玖珂郡玖珂村
Rt. 4, Box 352B, Lodi, Cal.
明治十五年生、卅九年八月桑港上陸、渡米以來農業に從事、大正七年結婚一男兒を擧ぐ、目下樓臺にて五十英加葡萄園を經營す

田村新之助 和歌山縣海草郡松江村
P. O. Box 5, Winters, Cal.
明治八年生、卅六年渡米、布哇にて農業に從事し後大陸に轉航、現地に土着し果樹栽培十餘年現に六十英加借地耕作、妻春江、女繁子

田村庄吉 和歌山縣海草郡湊村字中洲
P. O. Box 6, Florin, Cal.
明治十一年生、卅三年渡米、葡萄園四十英加經營、日會、基督敎會に盡力、妻フミ、長男庄太郎(廿三)妻シゲ子、一尙(十二)博(十一)直種(九)

田村惣次郎 和歌山縣那賀郡小倉村
Rt. Box 139, Loomis, Cal.
明治十八年生、同三十九年渡米、プラサ郡にて農業し大正五年より現所に六十英加果樹及葡萄園を經營す、家族妻コヨシ及淸子、義雄

田村多三郎 廣島縣宇品市國泰寺町
Rt. 2, Box 962, Los Angeles, Cal.
明治六年生、卅二年渡米、華州居住後南加に移住羅府郊外に農園經營、大正八年再渡米現地に農園十五英加經營中、妻ナツ

田村德之助 廣島縣安佐郡三川村
Rt. 1, Box 362, Sacramento, Cal.
明治廿六年渡米、同年田村ホテル創立、數年前息信吉に該ホテルを譲り、後ち加州養蠶株式會社創立現に社長たり、家族妻勝子

田村羊三 東京市本鄕區駒込曙町一六
111 Broadway, New York, N. Y.
明治十六年生、大正九年渡米、南滿洲鐵道株式會社紐育支店代表者たり、東京高商卒業、妻幸子外長男義郎次男重人あり

田村重三 福岡縣久留米市繩手町三百四十六
101 Fifth Ave., New York, N. Y.
明治廿三年十二月十一日生、長崎鎭西學院卒業、千九百十三年六月渡米、太洋貿易會社に入り輸出入部にて敏腕の聞へあり

田邊忠一 鳥取縣八束郡川津村
2240 73d Ave., Oakland, Cal.
明治十一年生、卅九年桑港渡航、王府に來住切花店を經營し現に一英加半に二棟の温室花園を經營す、家族妻たゑ子又一男一女

田邊吉造

明治十四年生、三十五年渡米、桑港に居住八年後エルクグローブに轉住大正七年より苺園四英町を耕作す、妻リン

福井縣三方郡耳村南市
Rt. 2, Box 482, Elk Grove, Cal.

田邊九右衛門

明治廿一年生、四十年渡米、ユタ州に鐵道人夫監督勤務、ネバダ州に洋食店經營、兩州在留十年最近二年現住所定住、妻リノ、長男博

滋賀縣伊香郡南富永村高次
P. O. Box 58, Betteravia, Cal.

田邊正治

明治十七年生、卅三年渡米、羅府に十年旅館『明治館』經營、現在二十三英町苺トメト園經營、妻マス子、日本に正孝(十)信夫(八)の二子

熊本縣上益城郡濱町城平
Rt. 1, Box 49G, Gardena, Cal.

田邊末吉

慶應三年生、明治卅七年九月桑港上陸、ソノマ郡に定住し林檎園十英町經營、外に林檎乾燥工場及敷地を所有して乾燥業に從事す

廣島縣山縣郡本地村
P. O. Box 82, Graton, Cal.

田邊爲造

明治二十九年渡米、エルクグローブに定住農業に從事し現在苺園二十英加所有、葡萄園六十五英加現金借地、他に不老林にて四十英加の農園を經營す、家族妻及子供五人長男爲吉

福井縣三方郡耳村字南市
Rt. 2, Box 482, Elk Grove, Cal.

田邊達次郎

明治十五年生、卅八年渡米、愛州にて大根耕作七年、一時歸國、大正十年現住嶋にて玉葱廿一英加を耕作、妻リカ、長男直吉、同妻春子

福井縣三方郡耳村 [Stockton, Cal.
12 Bacon Tract, care C. M. B. Co.,

田邊德太郎

明治十九年生、卅九年渡米、直に須市河下諸嶋に農業し現に小谷氏共同千四百英加の農園を經營す、家族妻ツネヨ、長女樣(一)

廣島縣蘆品郡有磨村
27 Rinde Tract, R. R. 7, Stockton, Cal.

田邊卯三郎

明治二十九年タコマ上陸、鐵路線路に就働、歸國三回、三十九年スポーケンに移り旅館を經營す、妻そめ及四男七女

岡山縣吉備郡阿曾村
4½ Main Ave., Spokane, Wash.

田邊庸平

明治十四年生、中學卒業、同卅七年渡米、勉學數年後歸國再渡米、現地に定住農業し目下百英加を經營す、馬十頭所有、家族妻及二子

靜岡縣周智郡久努西村
P. O. Box 17, Fort Falls, Idaho

田中綾吉

大正四年六月渡米、布市佛教會日本語學園教師として就職し現に學園長たり

廣嶋縣佐伯郡古田村
835 F St., Fresno, Cal.

田中文右衛門

明治十一年生、卅七年布哇經由渡米、當地に移住農業に從事し現に八十英加經營、家屋、馬八頭、自動車一臺所有、家族妻いその及四女

福岡縣八女郡忠見村
P. O. Box 1, Tremonton, Utah

田中チク

明治卅四年渡米、同卅七年須市に同胞旅館元祖中島旅館を開業大正二年呉服雜貨商を併營今日に至る、家族長男金五郎、次女早苗

長崎縣南高木郡小濱村
227 S. El Dorado St., Stockton, Cal.

田中長兵衛 和歌山縣伊都郡九度山町 682 Lighthouse Ave., Pacific Grove, Cal.
明治元年生、卅七年渡米、農園就働數年、大正元年コルサに米作を試み、亦現地にて寫眞館を開きたることあり、現在築庭師たり

田中長二郎 大阪府泉南郡多奈川村大字東畑 202 S. San Pedro St., Los Angeles, Cal.
明治卅三年渡米、食料雜貨店、玩具專門店及びホテル業等を經營し大正十年以降現所にて日本美術雜貨直輸入商に從事す、妻サト

田中長藏 福岡縣浮羽郡舟越村 P. O. Box 158, Dinuba, Cal.
明治十二年生、卅三年渡米、スタクトン地方にセロリ、アニオン耕作、大正五年當地に移り爾來葡萄園百六十英加を耕作中、家族妻

田中榮太郎 和歌山縣海草郡安原村 R. F. D. 23, Suisun, Cal.
明治十四年生、同三十八年桑港上陸、加州バカビル果樹園に入り農業に從事する事十餘年、現にスースンにて農園六十英加借地耕作

田中銀吾 岐阜縣郡上郡下川村 Rt. A, Box 165, Woodlake, Cal.
明治卅六年生、大正八年渡米、加州ウッドレーキに來住嚴父經營のレーヨー葡萄園二千四百英加を共同經營す

田中義一 群馬縣碓氷郡後閑村 1343 W. 35th St., Los Angeles, Cal.
明治廿三年東京明治學院神學部卒業、四十四年渡米、爾來布哇及米國各地に於て傳道に從事し現在羅府合同敎會牧師たり

田中吾助 廣嶋縣佐伯郡己斐町 P. O. Box 266, Pasadena, Cal.
明治廿三年生、同卅九年渡米、沙港在住前後十年、靑物市場を經營後羅府に來り現に苺園十英加を經營中、家族妻花代(廿三)

田中初一 廣島縣安藝郡牛田村 P. O. Box 76, Florin, Cal.
明治十六年生、同卅一年桑港上陸、加州櫻面都附近に居住六年間フロリンにて葡萄園卅二英加借地農業經營、家族妻イサノ、小供二名

田中初藏 熊本縣飽託郡河内村 P. O. Box 521, Lindsay, Cal.
明治十三年生卅五年渡米沙港及櫻府に奮闘後四十三年リンゼーに移り農園經營、妻エカ、長女初枝、長男ハリス、次男テリ次女チヅ子

田中彦二 鳥取縣鳥取市東町 978 S. Normandie St., Los Angeles, Cal.
明治廿八年渡米、直に南加州に定住柑橘栽培に從事す、同四十四年羅府朝日新聞創刊大正十年休刊す、妻壽子及二男二女あり

田中市次郎 福岡縣糸嶋郡北崎村字小田 2340 Shattuck Ave., Berkeley, Cal.
明治二十三年生、同三十九年渡米、北加王府にて洗濯所に活動後麥嶺に移りオハヨー洗濯所經營三年今日に及ぶ、家族妻雪野子

田中岩次郎 大阪市北區上福嶋北一丁目一四二番 3659 Telegraph Ave., Oakland, Cal.
明治三十三年渡米、加州日本人靴工同盟役員として盡瘁現に田中商店を經營し靴及修繕部化粧品玩具文房具等販賣

田中岩太郎 廣島縣廣島市觀音町
明治八年生、卅年渡米、布市附近に農業十年、大正三年再渡航後現住地附近に種子物耕作、大正十年より三英加借地苺園經營、妻テウ、正(七)巖(五)秀雄(三)八郎(一)の四男
P. O. Box 233, San Juan B., Cal.

田中岩藏 東京市日本橋區濱町二丁目
明治廿一年渡米、羅府地方にて苺を耕作し大正九年當地に移轉農業に從事す、家族妻房子、次女幸枝、長男浩
P. O. Box 5, Cressey, Cal.

田中怕一 廣嶋縣高田郡秋越村
明治廿二年生卅九年渡米須市に理髪所經營大正三年再渡米後サリナス附近に在留最近三年餘現所に理髪所、ボーデング經營、妻チセ
161 Monterey St., Gilroy, Cal.

田中嘉吉 廣島縣安佐郡西原村
明治十九年生、四十年渡米、布市地方に農園就働苗木園經營、數年前より葡萄園の借地經營に努力現に八十英加を高崎氏と共同耕作
Rt. A, Box 64, Selma, Cal.

田中勘兵衛 三重縣三重郡菰野村
明治十五年生、四十年英領バンクーバー上陸後テキサス州に居住し米作農業に從事す、後格州各地に奮闘し大正四年加州羅府郊外ラグナ村に移住農園廿英加經營、現在ニューマークに於て農園十八英加を經營す、モンテペロ日本人會理事たり、家族妻ユキ子
Rt. 2, Box 728, Los Angeles, Cal.

田中甲斐次郎 福岡縣鞍手郡新入村
明治十八年一月生、三十九年渡米、現地に定住美術雜貨、日本食料品並に煎餅製造業を經營す、家族は妻八重子及び一女優子あり
885 3d Ave., New York, N. Y.

田中兼助 和歌山縣日高郡比井崎村小浦
明治十五年生卅三年渡米、羅府在留八ケ年、ラムポークに農業四ケ年、大正八年現住所に移り目下野菜及び苺類の耕作に從事、妻シン
239 First St., Watsonville, Cal.

田中勝太郎 和歌山縣伊都郡見好村
明治九年生、卅二年渡米、亞郡同胞の元老地方的信用高く米人大農園監督者にして傍ら苺園經營、現日會長、家族妻龜江、一男一女
Rt. Box 216, San Lorenzo, Cal.

田中慶治郎 埼玉縣北足立郡上平村
明治十九年生、卅九年沙港上陸、センタビルに蜜柑苗栽培、四十二年廿英加を所得後賣却、同年四十一英加購入現に會社にて經營中
Rt. A, Box 110, Sanger, Cal.

田中憲治郎 埼玉縣北足立郡上平村
明治廿八年生、大正二年渡米、浦和中學出身布市に勉學二年後令兄と協力の下に土地會社を起し現に其書記として經營に努力中
Rt. A, Box 110, Sanger, Cal.

田中賢造 廣島縣佐伯郡己斐町
明治廿年生、同卅九年渡米、直に山中部に入り後桑港附近に居住し大正六年歸國再渡米後葡萄園八十英町を協同所有、家族妻ユキ子
Rt. A, Box 228, Orosi, Cal.

田中孝平　長野縣小縣郡東鹽田村
慶應元年生、明治十八年渡米、サンデーゴにて農業廿二年、市民權
631 6th St., Bakersfield, Cal.
問題の爲め盡力し四十四年現地に移り植木業を經營す

田中小市　廣島縣佐伯郡己斐町
明治十年生、卅一年渡米、沙港にて製材所に就働、後加州に移り目
P. O. Box 5, Carmel, Cal.
下借地百五十英加に薯及大根耕作、妻八重、女小代見、男豊一

田中幸次郎　廣島縣安佐郡伴村
明治十一年生、卅八年渡米、新墨州炭礦に三年、中加及南加農園に
Rt. 1, Box 753, Inglewood, Cal.
八年、大正七年來野菜廿八英加耕作、妻ァヤメ、長男初登、次男潔

田中小治郎　山口縣吉敷郡佐山村
明治廿年生、卅八年渡米、兩三年北西諸州遍歷後現所に定住し苺耕
Rt. 3, Box 66, Watsonville, Cal.
作を專業とす、妻コウ、房子(八)博人(七)貞子(三)豊枝(一)

田中幸太郎　長崎縣長崎市稻荷町
明治卅二年生、大正二年印度孟買に航し料亭の調理人たり大戰中
750 Lexington Ave., New York, N. Y.
倫敦に渡り滯在二年大正九年渡米現地に料亭及び寿屋を經營す

田中熊二郎　佐賀縣三養基郡北茂安村
明治十五年生、卅九年渡米、王府に洗濯業四年、長濱に野菜耕作八
P. O. Box 42, Seal Beach, Cal.
年大正八年來野菜四十英加耕作、妻イセ、女メリー、ハルノ、ナツノ

田中參太郎　愛媛縣温泉郡三津濱住吉町
明治廿六年生、大正三年八月渡米、家内勞働及船員生活四年後當地
Rt. Box 102A, Bear River, Utah
に移住農業に從事し目下四十英加を經營す

田中倉次郎　福岡縣浮羽郡丹越村
明治十六年生、大正二年渡米、以來種々の事業に從事し同四年現地
931 F St., Fresno, Cal.
に洋食店を經營し傍ら國道農產會社長及所有葡萄園廿英加經營中

田中政喜　熊本縣下益城郡豊福村
明治七年生、卅七年渡米、羅府にて旅館業二年、同近郊にて農業、大
19 Alama St., San Pedro, Cal.
正六年來現所にて野菜園經營、散港日會參事員たり、妻及四子女

田中政次郎　廣嶋縣安藝郡仁保村
明治廿七年生、大正元年渡米、加州ルーミスに定住農業に從事し後
Rt. 1, Box 123, Sacramento, Cal.
櫻府に移住し養鷄業を自營、妻シナヨ子、男國雄、女信子米國生

田中又次郎　山口縣厚狹郡萬倉村
明治十三年生、卅八年渡米、アキヤンポに在住十餘年農園九十五英
Rt. 4, Box 365, Lodi, Cal.
加經營、大正九年歸國再渡米現に葡萄五十英加栽培、妻ヌイ、靜子

田中松太郎　山梨縣東山梨郡春日居村
明治十九年生、同卅六年渡米、羅府を中心として農業に從事し大正
Rt. 2, Box 244B, Compton, Cal.
九年ドミングヒルに來往野菜園を經營し今日に至る

田中 實 廣嶋縣安佐郡綠井村
311 S. El Dorado St., Stockton, Cal.
明治廿六年生、四十年渡米、食料品魚類、須市品川商店支配人勤務十年餘、桑港岩上商店に一年の後須市に現業經營、父、姉、弟同居

田中 稔 廣嶋縣佐伯郡古田村
Rt. H, Box 373, Fresno, Cal.
明治六年生、卅二年布哇渡航、馬哇嶋ハマクア日本人會長就任、卅八年歸朝卅九年布哇渡航四十年轉航中加に來住、爾來野菜耕作に從事す、日本人會常議員、副會長、日本病院發起者、野菜耕作者組合長として公共事業に盡瘁す、妻よしを、長男勉(九)

田中 守藏 山口縣熊毛郡高水村
P. O. Box 84, Sebastopol, Cal.
明治十四年八月生、同卅九年渡米、爾來ソノマ郡に定住し現にセバストポールにて農業に從事す、家族妻ヨシ、子供二人在日本

田中 力造 神奈川縣橫濱市中村町 [Stockton, Cal.
7 Mandeville Isl., care C. M. B. Co.,
明治五年一月十日生、同廿八年五月十六日渡航、爾來バンクーバー市に居住し塩鮭及び鹽鰊製造輸出業に從事す

田中 林太郎 佐賀縣三養基郡北茂安村
P. O. Box 42, Seal Beach, Cal.
明治卅九年十二月渡米、大正六年迄羅府に於て洗濯業經營爾來現住所に於て野菜園五十英町經營、妻タツ、二女千代及ミヨ

田中 隆藏 廣嶋縣佐伯郡地御前村
2104 Vine St., Berkeley, Cal.
明治卅年生、大正二年渡米、勉學二年後農業に從事し麥嶺市に來住父作一氏と共にノースブレー洋服洗染所を經營す

田中 清治郎 和歌山縣日高郡字吉原村
1307 3rd St., Sacramento, Cal.
明治卅三年渡米不老林に十五年居住廿英加土地所有農業經營、日會役員、大正三年より千歲旅館を經營、妻カメノ、長男清、女フミ子借地野菜、果實、豆耕作、妻タヾノ、愛子、榮子、タマ井、ツチヨ、靜子

田中 清太郎 熊本縣玉名郡六榮村宮野
Rt. 1, Box 27, Arroyo Grande, Cal.
明治十年生、卅八年渡米、畵村に十年最近五年現所に定着百英加

田中清七

山口縣熊毛郡上關村
Rt. 1, Box 57, Mitchell, Neb.

明治十七年生、卅五年渡米、布哇渡航後大陸に渡り農業に成功す、卅九年桑港上陸、サンタクラ、郡に定住し大正七年現住地にて土地廿六英加を購入し小作人二人を有す、妻アキ、正信、浩、綠、芳子大正六年一時歸國同七年妻同伴歸米現に農園三百六十英加耕作中

田中正作

長野縣上水內郡若槻村
123 Maynard Ave., Seattle, Wash.

明治十九年生、四十年渡米、沙市定住洋服洗染業並に雜貨店經營現在グロサリー並田中裁縫女學校經營、妻キク、長女美代、澄子、正行

田中新太郎

和歌山縣日高郡松原村
Rt. 1, Box 11, Florin, Cal.

明治廿五年生、同四十一年沙港上陸、加州櫻面都郡フロリンに來り四十英加の葡萄園を購入經營す、家族妻クマヘ、長男雅昭、次男修

田中四朗

長野縣北佐久郡岩村田町上ノ城
101 N. Jersey St., Portland, Ore.

明治廿二年生、四十年渡米ポ市定住農園、洋食店を營み大正十年來小泉雷三氏共同ジュシー果物會社經營、妻榮子、男直已(二)耕平(一)

田中高一

山口縣玖珂郡麻里布村
P. O. Box 368, Broderick, Cal.

明治卅四年渡米、櫻府郊外居住野菜園十一英加耕作、妻ハツヨ(廿九)長男肇(十)次男正(七)長女菊枝(五)三男幸(二)次女タネ子(一)

田中太吉

山口縣熊毛郡鹽田村
101 Monterey St., Gilroy, Cal.

明治十一年生卅五年渡米、華村に五年在留後現所に苺耕作、最近二年スプレックル精糖會社七百五十英加大根畑に人夫供給、妻チカ

(田)

田中琢次郎

岡山縣小田郡山田村
Rt. 2, Box 723, Mt. View, Cal.

卅九年桑港上陸、サンタクラ、郡に定住し大正七年現住地にて土地廿六英加を購入し小作人二人を有す、妻アキ、正信、浩、綠、芳子

田中時夫

愛媛縣松山市西町
Rt. 3, Box 81, Santa Ana, Cal.

明治卅六年渡米、羅府に定住ホテル經營後縣人會幹事、婦人會顧問學園教師、日會幹事、農業組合理事、教會幹事歷任、現在養鷄業經營

田中得一

廣島縣安佐郡三篠町
Rt. A, Box 46, Sanger, Cal.

明治廿五年生、四十一年渡米、加州各地に轉住、數年前布市地方に居を定め果樹園の經營に努力現に數十英加を耕作中、妻及二女

田中德次郎

福岡縣三井郡善通寺村
Rt. Box 52 D, San Mateo, Cal.

明治五年生、卅八年渡米、滯在數年にして四十一年歸朝妻同伴再渡航爾來現地にて菊花栽培に從事し斯業の先輩たり、妻及長女あり

田中德二郎

福岡縣糸島郡前原町
Rt. 1, Box 45A, Brawley, Cal.

明治九年生、同卅八年渡米、新メキシコ及コチラバレーに農業三年羅府にて農商業七年、大正三年帝國平原ブロレーに移住、現在牧草及委園百六十英加を耕作す、家族妻千代子及び長男德米(十六)長女千鶴子(五)次女リリー(一)あり

田中德四郎

熊本縣玉名郡賢木村
4660 Sunset Blvd., Hollywood, Cal.

明治卅二年渡米、羅府に定住十數年間農業及び契約事業に從事し大正八年現場所に於て切花販賣店を經營今日に至る、妻ツイ子

（田）

田中富太郎 岡山縣吉備郡富山村
Rt. 2, Box 578, Long Beach, Cal.
明治十五年生、卅六年渡米、北西諸州遍歴後南加に野菜耕作十年、百七十英加大根耕作に從事す、妻シゲノ、冗二(四)資(三)環(一)

田中友吉 廣島縣佐伯郡古田村
Rt. 1, Box 4, Florin, Cal.
明治十三年生、同卅九年桑港上陸、加州櫻面都方面にて農業開始五年後フロリンに卅五英加葡萄園現金借地經營、妻セキヨ、子供三名

田中敏太郎 東京府荏原郡調布村
1530 Post St., San Francisco, Cal.
明治廿六年生、卅二年渡米グランマー及ハイスクールを經て加州大學に學び千九百十七年齒科卒業、爾來現地に齒科醫開業、妻ミヤ

田中豐吉 高知縣長岡郡高須村
Rt. 2, Box 244, Anaheim, Cal.
明治十年三月十六日生、同卅三年シヤトル港上陸、三ケ年鐵道に就働し同卅八年サンデマスに移り百五十英加を借地して柑橘及び栽培事業を開始す實に此種事業の嚆矢たり、同四十四年現地方に移住し柑橘園十四英加を購入所有するに至る、大正二年現住所に定住し家屋及び土地をば購入所有して之が經營に當り他に柑橘園廿英加を借地耕作す、家族妻トメ(廿六)長男健一(十二)長女萬里(十一)次女世新(九)次男春三(三)米國出生の二男二女あり

田中十代藏 岡山縣吉備郡大井村
Rt. A, Box 105C, Parlier, Cal.
明治四十年沙港上陸、滯在一年後フレスノに來住農業に從事し大正六年葡萄園廿英加を子供の爲め購入現に經營中

田中恒太郎 廣嶋縣安藝郡牛田村
Rt. F, Box 134, Fresno, Cal.
勳七等、明治七年生四十年再渡米、中加に葡萄園及人夫請負業八年歸朝大正二年長男正一同伴渡米、現に葡萄園六十英加經營、妻マサ

田中恒太郎 和歌山縣日高郡鹽屋村大字北鹽屋
1214 3d St., Sacramento, Cal.
明治卅九年渡米、佐市にて農業に從事し大正七年櫻府に轉じ食料品商みかご魚店を經營す、妻政枝、長女喜代子(大正九年十二月生)

田中梅吉 廣島縣佐伯郡地御前村
P. O. Box 19, Guadalupe, Cal.
明治六年生、廿七年美港上陸、加州に入り櫻面都産黄金二平原に農業五年、卅二年以來現所に定住、大根の請負耕作十餘年、四十四年以來獨立農業經營今日に及ぶ、目下步合耕作及現金借地を合して五百英加に達し大根、薯、葱等を耕作し小作人五組を有す、明治卅五年妻マス子を呼寄せ實(十八)鶴子(十五)仁子(十二)秋子(十)ヨシ子(八)末子(五)の六子あり、實は羅府にて勉學中、實弟笹一はサンノゼにて農業に從事し同常一は同居事業を補佐す

田中米吉 和歌山縣海草郡三田村
1551 Laguna St., San Francisco, Cal.
明治卅年渡米農業に從事し大正三年桑港ラグナ街一五五一にて新式に設備せる四十の客室ある旅館日本ホテルを經營す、本館の位置日本人町の中心なれば旅客の便利尠からず、歸國者及呼寄者の出入手續等は最も便宜を圖る、現桑港旅館組合會計たり、家族三人

田中宇八
明治十四年生卅年渡米、アストリア居住雜貨並洋食店經營、大正二年ポ市移住初め洋食店現在ポートラ●ホテル經營、妻フネヨ男德一
愛媛縣越智郡弓削村
22½ N. 3d St., Portland, Ore.

田中彌二郎
明治四十三年渡米、サクラメント平原に牧畜業にて從事其後商業に轉じ羅府に於てホテル●イーグルを經營今日に至る
滋賀縣栗太郡葉山村
129½ E. 3d St., Los Angeles, Cal.

田中よね
明治卅六年渡米麥嶺にて洋服洗濯所を始め夫は大正八年二兒を携て歸國し間もなく病死す、長女シゲ在學、次女サカエ商業學校卒業
福岡縣三井郡合川村字枝光
1701 Walnut St., Berkeley, Cal.

田中要之助
明治廿七年生大正八年渡米、後ち商科卒業、美術雜貨輸入商會リネン●ハウス支配人、尺八に趣味深く柴山と號し現に桑港竹泉會顧問
京都府葛野郡太泰村
615 Grant Ave., San Francisco, Cal.

田中由松
明治五年生、大正元年沙港上陸、央州地方にて三ヶ年、河下地方に六ケ年農業に從事後現住地にて果物及び葡萄園卅五英加耕作す
福岡縣粟上郡八津田村
Rt. Box 28, Perkins, Cal.

田中坪源七
明治十四年生、卅七年渡米、大正七年より櫻府にて洋服洗濯業經營現在に至る、妻ケイ子、長男靜男(五)次男五月(二)米國出生
廣嶋縣安佐郡落合村
2041 L St., Sacramento, Cal.

田野長八
明治十三年生卅八年渡米、アリゾナ州に在留二年、現所に定住目下赤井茂吉共同五十二英加借地薯、葱耕作、妻ヤス、一男、三男、時男
熊本縣飽託郡藤富村
P. O. Box 281, Guadalupe, Cal.

田尾千太郎
明治九年生、廿九年渡米、ガダロプにて農業に從事し後現住地に移り農園經營十四年、妻カズ、ヨシ子(九)勝已(八)重雄(七)實(二)
廣島縣安藝郡大屋村
Rt. 3, Box 105, Watsonville, Cal.

田尾龜吉
明治十八年生、同卅七年渡米、農業、櫻府郊外リヴアーサイドに居住野菜園廿一英加耕作、家族妻タケ子、長男勝已(四)米國出生
廣嶋縣安佐郡口田村
Rt. Box 172, Sacramento, Cal.

田尾力松
明治元年生、廿六年渡米、農園鐵道に就働後現所に定住勞働者倶樂部を支配する事十餘年後農業に從事し目下卅二英加の木苺園、廿六英加の大根、薯、野菜耕作に從事中、妻ナカ三年前死去す
廣嶋縣安藝郡大屋村
Rt. 3, Box 110A, Watsonville, Cal.

田尾與市
明治五年生卅年渡米、農業に從事する事廿三年、大正三年現地に定住目下百廿五英加花豌豆、葱、薯類耕作、長男圭太郎外家族在日本
廣嶋縣安藝郡大屋村
Rt. 3, Box 105, Watsonville, Cal.

田岡作太郎

廣島縣安佐郡三川村東野
1811A Post St., San Francisco, Cal.

明治十三年生、卅二年渡米旅館兼湯屋、初めアイダホ州にて洋食店經營、大正九年より現業に從事、妻ミツヨ(廿三)長男守(十三)正已(四)

田羅賢一

廣嶋縣安藝郡戸坂村狐爪木
Rt. 2, Box 321, Elk Grove, Cal.

明治十年生、卅一年渡米してエルクグローブ村に廿餘年土着、豪農ジョン・マホン氏の厚き信用を得て豆二百英加、麥三百英加其他約一千英加の農園を經營し邦人のパイオニヤたり、同地方米人社會にも重きを爲す、ミスエ子、妻長男賢三(十三)外フジ子(十三)清(十一)常子(九)ミツ子(六)等あり

田阪覺治

山口縣熊毛郡三輪村
Rt. 1, Box 49, Brawley, Cal.

明治廿二年生、大正二年渡米、布市に一年居住、華村及近郊に二年商業、大正六年帝國平原ブローレーに移住商業に從事する事二年同九年以來農園經營に奮闘し現在瓜園廿英加を耕作す、家族妻クラ子、長女政子(五)米國生

田曾忠一

廣島縣沼隈郡津之郷村大字津之郷
218 S. 18th St., Omaha, Neb.

明治十九年生、四十年沙港上陸、千九百十七年以來ネブラスカ州オマハ市にて美術雜貨店を經營し盛に奮闘主義を發揮しつゝあり

田浦宏

新潟縣南蒲原郡加茂町
819 W. 3d St., Los Angeles, Cal.

明治四十年渡米、シヤトルにて數ケ年語學を研究し目下現地にて白人相手の食料品店を經營す、妻スギ故郷に養女トラ子あり

田浦政次郎

長崎縣南高來郡島原村
225 M St., Sacramento, Cal.

明治十七年生大正一年渡米須市河下にて農業に從ひ五年櫻府現住所に貸自動車並にオイル停車場經營、妻キク子、長男政幸、次男讓

田和亥之太

岡山縣都窪郡加茂村
Rt. 2, Box 123, Los Angeles, Cal.

明治八年生廿六年渡米、央州、格州各地に居住後桑港ヒールズ商業專門學校卒業、同地クリスト教會に關係しストージ博士の敎化を受く後倉永照三郎氏經營鐵道工事局に支配人たり、明治卅七年南加に移住日本人勞働區域擴張の爲努力し帝國平原最初の日本人開拓者たり、後桑港新世界營業部支配人、桑港日本銀行支配人兼重役金門銀行羅府支店長、加州野菜組合セロリ部日本人主任を歷任し現に農園七百英加借地經營す、南加中央日本人會理事兼農業部主任、南加野菜耕作組合長たり、家族長男哲夫(十六)次男弘(九)敬(三)長女美智子(十三)次女節子(十一)董子(八)千惠子(五)米國出生

田和正一

岡山縣吉備郡庭瀨町
Rt. 2, Box 123, Los Angeles, Cal.

明治十八年生、卅七年渡米、格州に居住歸國商業に從事し大正五年再渡米現に給水監督、妻小峯、恒男(六)正紹(三)貞一(一)春子(十三)

太地柳太郎

和歌山縣西牟婁郡田並村
P. O. Box 87, Guadalupe, Cal.

明治廿年生、同卅八年渡米、墨國にて棉花耕作を一ケ年試みたる後當地方に定住事業を經營し目下農業計畫中、妻ハマ、長女初音

平　養次郎

和歌山縣西牟婁郡和深村
P. O. Box 87, Guadalupe, Cal.

渡米後ガダループに在住十數年砂糖大根及びビンズ耕作に從事し現に數百英加を經營す、同地方のパイオニヤとして普く知らる

高羽　善一

愛知縣海部郡富田村　[ton, Cal.
3½ King Isl., care C. M. B. Co., Stock-

明治卅九年渡墨次で渡米、桑港に刺繍業十五年、後大正十年須市河下に來住農園經營、妻トメ、三男一女、實弟妻在桑刺繍業を營む

高端　正一

廣嶋縣蘆品郡岩谷村　[Utah
162 W. S. Temple St., Salt Lake City,

明治十九年生、同卅八年渡米、鐵道働き數年後農業に從事し同四十三年來現地にて理髮店開業、家族妻キミヨ(廿一)長女(二)次女(一)

高林　歌一郎

山口縣玖珂郡祖生村
71½ N. 6th St., Portland, Ore.

明治九年生、卅五年渡米、洋食店經營十年、轉じて洗濯業經營四年、現に旅館ファゴー經營、日會代議員、敎育部長たり、家族妻及一男

高出　五郎

和歌山縣東牟婁郡下太田村
P. O. Box 435, Brawley, Cal.

明治十四年生、同四十年渡米、羅府P・E電氣會社及S・F鐵道會社就職十五年、大正十年帝國平原移住球場並氷菓子店經營、妻ミツ子

高垣　金作

廣嶋縣豊田郡長谷村
Rt. 1, Box 151, Tremonton, Utah

明治元年生、卅五年渡布、卅九年渡米、加州にて理髮店三年後當地に移住農業に從事、現に八十英加經營馬六頭を有す、家族四男二女

(平、高)

高垣　清之進

121 W. 72d St., New York, N. Y.

明治卅四年渡米、米國社交舞踏大學校を設立し自ら校長として科學的速成敎授法に依り日米人に舞踏を敎授しつゝあり

高上　孫二郎

岡山縣吉備郡下倉村
Rt. Box 18, Lincoln, Cal.

明治六年一月生、同卅三年渡米、北加各地にて農園に就働し同卅六年歸國日露戰役に從軍す、同卅八年四月再渡米鐵道に就働し資を得て大正三年來現所に八十英加を現金借地し果樹園を耕作經營す、氏は當地方に於る有力者の一人にして常に公共事業に盡しつゝあり、家族妻卷(四六)及ヨネ(十八)花江(四)の二女あり

高川　長次郎

富山縣上新川郡熊野村
110 W. Washington St., Stockton, Cal.

大正四年渡米、須市にて商業に從事し大正八年より赤羽、中川、早川氏等と和洋雜貨店日本商會を共同經營今日に至る

高川　榮次郎

富山縣上新川郡熊野村大字江本村
273 29th St., Oakland, Cal.

明治卅九年布哇より渡米、ナツパ郡にて農業に從事數年後寫眞術を研究し以來白人と共同にて寫眞店を開業す

高木　梅軒

香川縣三豊郡二ノ宮村
105 E. 1st St., Los Angeles, Cal.

明治十八年渡米、卅四年南加大學齒科卒業、同年七月加州開業免狀下附齒科醫院開業、在米邦人公認齒科醫の元祖、嗜好は漢詩及寫眞

高木長作

明治七年生、卅五年轉航、果樹園經營四年、薯耕作一年、苗木業七年
大正七年來果樹葡萄五十英加及苗木業經營、妻カズル及二男一女

熊本縣玉名郡横島村
Rt. A, Box 49, Kerman, Cal.

高木永治

明治卅九年歐洲漫遊を終へ紐育市に上陸、大正八年妻丸子同伴再渡米直に現地に來住し現に球場理髪店煙草店を經營す、長女治

熊本縣宇土郡綠川村字惠塚
P. O. Box 916, Needles, Cal.

高木壽平

慶應二年生、明治卅年渡米、直ちに須市河下に入り牛島氏配下に就働し大正七年來現島に轉じて廿英加を經營す、家族在日本

岡山縣御津郡馬屋下村 [Stockton, Cal.
11 Bacon Tract, care C. M. B. Co.,

高木龜市

明治十五年生、同卅五年渡米桑港上陸、東部にて雜業に從事する事十年、大正四年當地に移住農業に從事し目下五十英加を經營す

廣嶋縣佐伯郡觀音村
Rt. 1, Box 143, Tremonton, Utah

高木耕作

明治十一年生、卅五年渡米、佐市にて五年砂糖大根耕作、四十四年現地に轉じ農業を經營す、農業組合監査役たり、妻スエ長女俊子

千葉縣香取郡神代村
P. O. Box 274, San Pedro, Cal.

高木正之助

明治十年生、卅二年渡米、タールックに甘藷及瓜耕作三年、華村附近に二年農業後サンルイスヲビスポ郡に定住、最近九年間現住所に野菜園經營、前妻リユ大正九年病死遺兒五人あり、後妻スエを本年迎ふ長男徹(十一)手許にて養育

福井縣三方郡河原市村
P. O. Box 58, Betteravia, Cal.

高木信義

明治卅九年渡米、白人家庭に就働後現地に農業を創め木苺及野菜栽培に從事現在耕地廿七英加、妻カナヘ、芳子、清子の二女あり

愛知縣丹羽郡扶桑村
Rt. 1, Box 640, Long Beach, Cal.

高木多市

明治廿四年生、同四十年渡米、桑港及櫻府に各一年在住後タールックにて農業勞働二年大正九年以來須市河下にて農園を經營す

岐阜縣不破郡荒崎村 [Stockton, Cal.
2 Bacon Tract, care C. M. B. Co.,

高木德一

明治四十一年渡米、東部にて家內勞働二ケ年、加州に來り農園就働後兄と共に木苺、野菜の栽培に從事今日に至る、妻ヨネ、一男一女

愛知縣丹羽郡扶桑村
Rt. 1, Box 640, Long Beach, Cal.

高木彌藏

明治十一年三月廿三日生、同卅二年八月八日布哇ホノルルに上陸布哇嶋にて砂糖黍請負をなす事三年後ホノルル、市に出て和洋雜貨商店を開業し經營する事六年、明治四十年一月十日米土に轉住し請負業に從事す、後カーペット・クリニング業を開始す同業は實に日本人間に於ける唯一の事業なりしを以て非常の繁榮をなし大に收益あり偶々桑港日本人銀行の全部破產し同胞間に金融の道絶へたるを以て金融機關の必要を認め同志と計り大正六年二月桑港同志金融組合を創立し當時理事長となり普く同胞一般の事業に資金を融通す、現今組合長たり、常に人に勸むるに勤勉貯蓄の道を以てす、家族五人妻富子、長男春毅、長女五月、次男光明あり

福岡縣三井郡御原村下岩田一〇三七
500 5th Ave., San Francisco, Cal.

高木八十吉 佐賀縣三養基郡基山村
明治卅七年桑港着、格州に來り爾來農業に從事す、所有地六百四十英加、大和小學校理事長、妻サキ外博光、博恭、ハツネ、時子の四子
P. O. Box 99, Henderson, Colo.

高橋愛次郎 愛媛縣周桑郡周布村
明治十八年二月十一日生、卅七年二月渡米、紐育市に來住爾來日本美術雜貨商及び便利舍を經營現在に及ぶ、家族妻在米す
1938 14th St. N. W., Washington, D. C.

高橋淺次郎 滋賀縣犬上郡東甲良村
高橋法律事務所、明治廿九年四月桑港上陸、東部遊學イリノイ法科大學卒業、大正六年櫻府に來り法律事務所開始、家族妻ウメヨ
1210 4th St., Sacramento, Cal.

高橋榮松 岐阜縣稻葉郡黑ノ村
慶應元年生、明治廿六年渡米、桑港に於て商業其他に從事する事十數年、大正六年讃港に來りて洋食店を經營今日に至る、妻ステ
771 Tuna St., Terminal, Cal.

高橋榮次郎 福島縣伊達郡石戸村
明治十三年生、卅二年渡米、櫻府及沿岸地方にて各種事業を經營し現在前記にて三英加の苺園を經營す、家族妻ハル及三男一女
Rt. Box 273, San Lorenzo, Cal.

高橋儀市 廣嶋縣深安郡川口村
明治卅七年渡米、卅九年奥殿市に雜貨店開業四十二年堂本支店と合併四十五年大陸供給會社に入り大正元年獨立商業經營
P. O. Box 656, Ogden, Utah

（高）

高橋初太郎 新潟縣西首木郡糸魚川村
明治六年生、卅八年渡米、亞耶にて主こして野菜園、苺園、養鷄業等を經營現在四十五英加のトメト及胡瓜園を經營す、家族妻スナ
P. O. Box 55, Mt. Eden, Cal.

高橋博鄕 大分縣直入郡城原村
大正元年渡米、駒塲農科大學校出身、現在サンバナデノ市に居住す、妻樣子あり
324 3d St., San Bernardino, Cal.

高橋勇 宮城縣玉造郡一栗村
明治十六年生、卅六年渡米、東北學院出身、サンアンゼルモ神學校に研學し商用を帶びて歸國する事二回、大正七年以降亞郡にて苺園を經營し地方日會の爲め盡瘁現エデン日會長、在日會參事員にして農事部委員たり、家族妻マス及四女あり
P. O. Box 101, San Lorenzo, Cal.

高橋以敬 熊本縣球磨郡大林村
明治十五年生、卅八年渡米、各地にて就働蓄財を得一時歸國再渡米爾來フレスノ市に居住し洋服洗染業を經營今日に及ぶ
1430 Tulare St., Fresno, Cal.

高橋岩楠 和歌山縣海草郡松江村
慶應三年生、明治廿七年桑港上陸、當地に土着し果樹園の借地耕作に奮闘十餘年現に百英加を耕作す、家族妻の外二男
P. O. Box 433, Winters, Cal.

高橋寬一 廣島縣深安郡御野村
明治十五年生、同卅七年渡米、ネバダ及アイダホに居住二年、サリナスに移り旅館經營後鐵道從業十五年、家族妻津間の外二男あり
S. P. R. R. Co., Metz, Cal.

高橋慶太郎 宮城縣登米郡佐沼町 492 Broadway, El Centro, Cal.
明治十二年生、卅八年渡米、華州にて十二年商業に從事し大正八年エルセントロに移住爾來食料品商店經營、妻フサ及長女惠美(一)

高橋金藏 福島縣信夫郡佐倉村 Rt. 6, Box 987G, Los Angeles, Cal.
明治九年生、卅九年渡米、ネバダに二年後羅府に來り大正四年花卉栽培に憲し現に十英加經營す、妻きく及び正雄(五)清(三)宏美(一)

高橋喜代藏 福岡縣築上郡葛城村 Rt. 1, Box 43, Eaton, Colo.
明治四十一年イートンに來り農業に從事し兄弟共同四萬五千弗を投じて百六十英町を購入所有す、三男藏、富藏、惠次郎の兄弟あり

高橋此市 福岡縣築上郡葛城村 Rt. H, Box 143A, Fresno, Cal.
明治十九年生、卅七年渡米、山中部に大根耕作七年、南加に豆及野菜六年、大正八年十英加購入現に野菜及苺耕作、妻こし及三男一女

高橋熊太郎 愛媛縣北宇和郡宇和島町 1536 Geary St., San Francisco, Cal.
明治四十年四月渡米、家族妻イノ子(廿六)長女靜子(七) 次女宗子(五) 三女好子(三)四女千惠子(一)

高橋政次郎 廣嶋縣安佐郡原村 Rt. 6, Box 76, Los Angeles, Cal.
明治十七年生、卅三年渡米、フレスノに四年後羅府に來り苺及野菜耕作に從事現に十七英加を經營す、家族妻タキノ及ひ政雄、好枝

高橋清一郎 新潟縣岩船郡金屋村 333 S. Center St., Stockton, Cal.
明治九年生、卅六年渡米、當地方に定住、數年農業し資金を得食料雜貨商經營十三年、現に須市日會理事兼會計、妻及二男二女

高橋舜 千葉縣東葛飾郡手賀村 P. O. Box 7, Troy, Montana.
明治四十年渡米、沙港に四年就働傍英語研究後現所に來住大正五年來大北鐵道機關庫日本人部主任傍ら球場經營、日會地方參事員

高橋四郎 新潟縣岩船郡金屋村 4622 W. Adams St., Los Angeles, Cal.
明治卅六年十一月、加州スタクトンに於て農園二百英加を經營し目下羅府に於て十三英加の野菜園を經營す、妻ヤエ子、長男信一郎

高橋庄二郎 栃木縣宇都宮市三條町廿八 P. O. Box 72, Lodi, Cal.
明治十四年生、同三十四年渡米、紐育コロンビヤ大學卒業、現在ローダイ日本人會幹事たり、家族妻ヤス子及び長男一英(四)

高橋正市 廣島縣豐田郡久芳村 4620 W. Adams St., Los Angeles, Cal.
明治廿一年生、四十年渡米、直に羅府に來り近郊に定住十餘年常に野菜類を耕作し現に十二英加を經營す、妻こな及二兒

高橋昌吉 福島縣耶麻郡喜多方町 Rt. 3, Box 677, Long Beach, Cal.
明治卅九年渡米、農園の勞働數年、大正六年現住地に移り主に胡瓜耕作、妻シナ及昌一郎、昌雄、昌輝、昌基代及昌惠の五子あり

高橋鐘太郎 靜岡縣安倍郡大里村
33 W. 65th St., New York, N. Y.
明治十九年生、大正五年渡米、日本郵船會社船員勤續十餘年、歐洲大戰中倫敦を經て來紐造船職工たり、現に菓子屋松風軒を經營す

高橋　猛 岡山縣後月郡芳井村
423 24th St., Ogden, Utah
明治廿一年生、中學卒業、卅九年渡米、加州にて學僕生活後農業七年同四十五年來ローヤル洗濯所開業、家族妻ひな子(廿)一男

高橋　高松 廣嶋縣吳市南室瀨町
Rt. B, Box 163B, Visalia, Cal.
明治二年生、同廿六年渡米、櫻府及び布市に在住後ツラレ郡に移り八年間農業に從事し現在果樹園二百英町を共同にて經營す

高橋竹三郎
高橋定三 北海道札幌區北三條西二丁目一番地
Rt. 8, Box 230, Alhambra, Cal.
明治卅七年兄弟相携へ加州に入り羅府に於て共同植木園經營、同四十三年パサデナ市に轉住依然共同の許にウエスタン・ローズ會社を興しローズ苗栽培に從事業務擴張の爲め大正九年三月現所に移轉し年々ローズ苗五十萬本を栽培今日に至る、時恰かも歐洲大戰に際し歐洲よりローズ苗輸入杜絶こなり續いて米國の諸外國產植木輸入禁止法律の制定を見るに至り好運にも供給不足の好機會に遭遇せる結果從來に比し數層倍の價格に暴騰遂に日米人斯業者間に於て一二を爭ふの基礎確實なる大會社たるを得現今にては斯界有數のローズ園たり

高橋武千代 岐阜縣本巢郡外山村
520 Jackson St., Seattle, Wash.
明治卅二年七月渡米、故東洋貿易會社長高橋徹夫氏の妻なり、東洋商會を經營し婦人洋服業を營む、教會及婦人會役員たり

高橋　虎男 群馬縣北甘樂郡小幡村
P. O. Box 68, Wilmington, Cal.
明治廿一年生、同四十年渡米、漁業及農業經營後三ヶ年勉學再び漁業に從事す、妻夏子(廿七)節子(三)博子(二)賢一(一)

高橋　通 長野縣東筑摩郡上川手村
P. O. Box 25, Courtland, Cal.
北加州コートランドに土着農業を經營す

高橋　安吉 東京市神田區表猿樂町五番地
1432 Webster St., San Francisco, Cal.
明治五年生、大正五年渡米、桑港に定住研究的就働後同十年より洋服裁縫店を開業す、家族妻まつ(四十三)敏子(十五)あり

高橋芳兵衛 廣嶋縣安佐郡狩小川村
Rt. A, Box 6, Clovis, Cal.
明治十四年生、卅三年タコマ上陸、アイダホ在住一年半、卅五年加州に來り果樹園栽培に努力、昨年四十英加購入現に八十英加耕作

高橋　善吾 宮城縣仙臺市石垣町
P. O. Box 475, San Pedro, Cal.
明治十九年生、同卅八年縣立中學卒業、同四十年渡米、英語研究數年後サンピードロに來住農業經營六年、現散港農菜組合長たり

高井誠吾 廣嶋縣豐田郡大乘村
明治廿一年生、同四十年廣嶋縣立忠海中學卒業、同年渡米櫻府に
424 L St., Sacramento, Cal.
て苺仲買、大正七年オー・ケー家具商會經營、家族長男哲雄

高井貞次郎 三重縣河藝郡榮村
明治十七年生、同卅五年桑港上陸、勉學三年、マテナスに農園就働
P. O. Box 93, Acampo, Cal.
一年後バカビルに移住南出盤雄氏の代理にて果樹園百六十英加の
栽培を監督する事四ケ年、白人地主の信用を得て同四十二年當地
に招かれフランク・エチ・バツク會社の農園を引續き擔任し現に五
百四十英加の桃、プラム及葡萄園を經營し邦人十數名を使用す、
一ケ年に廿萬クレーツ以上及百噸のドライ物を產出す、推されて
當地日本人會參事員たりし事あり、家族妻キク(廿二)清(七)次郎(四)
貞子(一)

高倉慶太郎 福岡縣朝倉郡蜷城村
明治六年生、同四十一年渡米、ツラレ郡オロシ町のパイオニアにし
Rt. A, Box 212, Orosi, Cal.
て苦心農業に從事し現に四十英加の柑橘、葡萄、オリブ園を所有し
カテラ町に球場及旅館を所有經營す、現ツラレ郡日本人會副會長
にして常に公共事業に盡瘁す、家族妻タカ、養女シヅ外に長男喜
平研學のため渡米準備中なり

高桑小一郎 大阪市東區北久太郎町一丁目四番
明治廿三年七月廿五日生、大正四年渡米、京都商業卒業後橫濱市加
1524 Geary St., San Francisco, Cal.
藤清藏商店勤務、大正七年高桑商會桑港支店支配人、目下在勤中

高見伊久太 岡山縣御津郡福山町
明治卅九年シヤトル上陸、翌年スポーケンに移轉機械業研究に從
319 W. 3d Ave., Spokane, Wash.
事、千九百十八年レニア洗濯所開始現に經營中、妻ツルヨ及一女

高見豐彥 熊本縣益城郡杉合村
明治六年生、鄉里なる戶田塾に入り專心勉學したるも渡米の雄志
176 Washington Park, Brooklyn, N. Y.
抑へ難く身を挺して船員となり幾多の艱難を經て明治廿四年四月
紐育港に上陸す、一意專心勉學し現に醫院を開業其の院長たり、
主に白人の患者を持ち親切到らざる無く貧者には施療す、妻及び
二男二女あり

高峰宣一 熊本縣飽託郡川上村
明治卅年生、大正三年渡米、布市地方にて農園に入り研究的勞働數
Rt. A, Box 82, Hanford, Cal.
年、二年前より當地津地氏農園に奮鬪之れを補佐す

高峰譲吉 富山縣高岡市御馬出町
工學博士、明治十七年ニューオリアンス萬國大博覽會の爲め渡米
120 Broadway, New York, N. Y.
し釀造法の新發見を發表し次いで幾多の化學工藝の新發見をなし
世界の學術界に貢獻する處甚大なり、爾來紐育に居を定め高峰工
業會社々長たり(一九二二年七月逝去さる)

高本三省 熊本縣宇土郡花園村
明治卅二年生、大正四年渡米、商店員、須市地方にて農業に從事す
101 E. Market St., Stockton, Cal.
る數年、大正十年須市日本ドラッグに入り傍ら語學研究中なり

高本　朴

明治十五年生、四十年布哇より轉航、サンノゼに農園就働三年後當地に移り現に果樹苗木園廿英加を經營す、妻ナト子の外三男三女

熊本縣八代郡吉野村大字大野
Rt. Box 26B, Loomis, Cal.

高本德太郎

明治三年生、同卅九年渡米、同四十年櫻府に移住し日の出湯を開業し現在に至る、家族妻さを子、養子虎三

廣嶋縣安佐郡川内村
1123 3d St., Sacramento, Cal.

高村八郎左衛門

明治卅二年生、大正五年渡米、南加フルーランドに半年後當地に移り野菜園を經營し現に四十英加を耕作中

廣島縣安藝郡下蒲刈嶋村　[Cal.
R. F. D. Box 296, San Fernando,

高村　一彦

明治廿三年生、卅九年渡米、加州にて學僕及農業八年後當地に轉居し大正六年歸國七年妻帶歸米、商業經營、妻幸(サチ)猛(三)百合子(一)

廣嶋縣高田郡三田村
169 25th St., Ogden, Utah

高野　文次

明治四十年渡米、モンタナ及ポ市に活動、大正八年ヤキマにてエンパイヤ。ホテル經營

富山縣上新川郡船ノクラ村
12½ E. Yakima Ave., Yakima, Wash.

高野　石助

明治十四年生、卅九年渡米、紐育在住一年加州ツラレ郡及び當地に就働する事八年後果樹園經營に移り現に百七十英加を耕作中

廣島縣安藝郡下蒲刈村
P. O. Box 143, Parlier, Cal.

高野　嘉藏

明治十二年生、卅三年シヤトル上陸、當州マカテオに日本人百七十五名、スカイコミシに卅五名の人夫監督勤務中、妻スガ、一男一女あり

岡山縣日高郡白崎村
P. O. Box 147, Skykomish, Wash.

高野　二藏

明治十五年生、同卅二年布哇上陸、同地滯在四ヶ年後大陸に轉航、桑港を經て羅府に來り市內在住數年後農業に志し市外コビナに苺栽培七年、四年前現所に來住專ら野菜類を耕作昨年歸朝の爲め五十嵐氏に讓り現に監督して就働中、本春歸國の豫定、家族妻なほ

新潟縣岩船郡保內村
4622 W. Adams St., Los Angeles, Cal.

高尾　紋吉

明治十八年生、卅二年布哇渡航、卅七年渡米、格州に居住十年、大正八年再渡米、現地に農園經營、妻アキノ、靜枝、アヤオ、高、保

福岡縣三井郡善導寺村　[Stockton, Cal.
8 Bacon Tract, care C. M. B. Co.,

高尾　庄太郎

文久二年生、明治廿年桑港上陸、市內及び櫻府地方にて勞働し着々支那人勞働者の領域を占有す、同廿五年頃野田音三郎、馬場小三年氏等と諮り勞働組合を組織す、桑港にて飯屋を開業後櫻府に於て便利公所を設く、同卅年頃サリナスに來り砂糖大根耕作又はナーセリー業に從事する事七ケ年、合資にて農業者消費會社を設立し社長たる數年又幹事に就職せり、病の爲め大正八年六月廿六日五十七歲を期こしサリナスに於て長逝す、遺族は妻ユキの外一女あり

大分縣下毛郡中津町

高岡省二 明治卅三年渡米、エス・ピー鐵道日本人部監督十七年、大正六年ユー・エス米作會社設立現に支配人たり、妻米子、男一、女二人
廣嶋縣高田郡生桑村 P. O. Box 93, Sutter, Cal.

高岡貞一 明治十九年生、卅六年布哇に航し翌年大陸に轉航、直に南下して羅府に來り農園に就働す、大正元年より市内に時計、寶玉商を營み後ち現所に定住果物及び野菜店を開き傍ら十五英加の苺及野菜類を耕作す、昨年農園を讓渡し爾來專心商業に奮闘す、大正八年一時歸朝同年再渡米、家族妻すみ子及一子博義(二)
廣島縣高田郡生桑村 Rt. 2, Box 965, San Gabriel, Cal.

高岡善太郎 明治十二年生、卅三年渡米、シヤトルに農業經營、大正九年同志會役員として感謝狀を受く、同年コルサ移住氷菓店經營、妻鈴江二男
廣島縣高田郡有保村 108 7th St., Colusa, Cal.

高崎吉次郎 明治卅八年米國渡航、加州フロリンにて苗園經營後オークパークに移住し三英町土地所有苺園經營管理、妻夏よ、男吉明、女三重子
廣島縣御調郡深田村 Rt. 4, Box 1242B, Sacramento, Cal.

高崎京市 明治六年生卅三年沙港上陸オレゴン在住一年後當地に來り農園就働河下に馬鈴薯を耕作二年前より八十英加葡萄園田中氏共同經營
廣島縣高田郡生桑村 Rt. A, Box 64, Selma, Cal.

高崎二三郎 明治廿二年生、卅九年渡米、洋服裁縫業より農業に轉じピーチ丘陵に七十五英加の野菜園を經營す、妻房野、毬子(五)欽哉(三)綾子(一)
福岡縣朝倉郡夜須村篠隈 Rt. 1, Box 123, Redondo Beach, Cal.

高崎彌市 明治廿年生、卅六年渡米、鮭鑵詰會社人夫請負業を營み傍果物及苺園を經營、家屋土地所有、家族妻さく子、長女初子(四)米國出生
和歌山縣東牟婁郡太地村 Rt. 2, Box 542, Bellevue, Wash.

高關留楠 明治十五年生、同四十一年沙港上陸、加州バカビルに來住果樹園に入り現に二百英加借地經營、現日會參事員、妻操(廿六)女晶子(一)
和歌山縣有田郡宮原村 P. O. Box 802, Vacaville, Cal.

高島福太郎 明治九年生、卅三年渡米、卅八年現在地三英加購入野菜園經營、亞市にて靴工場を經營し亞市の元老たり、家族妻すぎ及三男あり
福岡縣嘉穗郡葛川村大字土師 1541 Webster St., Alameda, Cal.

高須菊次郎 明治廿年生、同四十年渡米、桑港に居住洗濯業に從事し現に旭洗濯所を共同經營す、妻カイ
愛知縣碧海郡知立村 1401 Scott St., San Francisco, Cal.

高杉房槌 明治卅九年桑港上陸ネ州鐵道に二年、アナ州に數年、エバンスビル市に七年洋食店經營、一時歸國再渡米
山口縣玖珂郡鳴門村大字遠崎 204 S. 4th St., Evansville, Ind.

高田福太郎 廣島縣佐伯郡草津町
明治卅年生、大正四年渡米、直に當地に來り嚴父と共同農園經營、大正六年來獨立して果樹園經營に努力中、家族妻シナヨ
Rt. A, Box 141B, Parlier, Cal.

高田初次 福岡縣三井郡金島村
明治卅二年渡米、タコマ上陸、諸州に轉住し現地ギルバートにて農業に從事する事十年、大正二年妻を迎へ一男一女を擧ぐ
P. O. Box 555, Mesa, Ariz.

高田兵市 廣嶋縣安藝郡仁保嶋村
文久三年生、卅二年渡米、ギルロイ在留五年後現所に定住苺及種子物類耕作、目下廿英加借地、苺、ガーリックを耕作、小作二組を有す
Rt. Box 47A, San Juan B., Cal.

高田彦一 廣島縣安佐郡長束村
明治十九年生、卅五年渡米、中加にて農業を營み一時歸國再渡米、大正九年現地に百英加、ダイニューバ地方に農園を有し兩所經營
Rt. 4, Box 114, East Bakersfield, Cal.

高田岩吉 福岡縣三井郡節原村 [Stockton, Cal.
明治十五年生、卅九年渡米、須市河下牛島農園に入り大正四年シマ島に農園經營後ベーコン嶋に移住百三十英加耕作、妻スキエ、巖
Bacon Tract, care C. M. B. Co.,

高田改造 熊本縣玉名郡睦合村
明治廿年生、同卅九年渡米、勤勞六年後各地に農園經營數年、現地に果實及びアスパラガス百英加耕作二年、妻アサノ外實、靜加
P. O. Box 3, Ryde, Cal.

高田馨 愛知縣名古屋市中區古澤町三ノ四
明治十七年生、大正八年渡米、明治四十年東京高商卒業、同年横濱正金銀行に入行、マニラ支店副支配人後桑港支店副支配人たり
415 Sansome St., San Francisco, Cal.

高田熊一 廣島縣沼隈郡田嶋村
明治十九年生、卅九年渡米、パーキング地方にて農業に從事し大正二年より現住所に敷島ホテル經營、妻フヂノ、男朝生、重義
322 M St., Sacramento, Cal.

高田雷之助 福井縣南條郡武生町四十番地
明治卅六年七月渡米、工業、食料品商經營七年後發動機の原理を究め且自動車ペンタ法を自究卒先して工場を起し白人數名を雇傭して目下盛んに營業中、大正五年同縣人會長に被選今に至る、家族妻雪子、長女喜子(加州大學二年)次女千代子(高等學校通學中)
224 Clement St., San Francisco, Cal.

高田力藏 鳥取縣東伯郡上瀬村
明治八年生、同卅一年渡米、千九百八年王府にユニオン洗濯會社を創立し社長として斯界に活動、千九百十六年生田、長尾、川原氏等と共にコルサ米作會社を興し千九百十七年加州米作會社の支配實權を掌握す、千九百廿一年新に高田米作會社を組織しグライムス及數ケ所に於て四千四百英町の米作に從事す、曾て王府協議會理事、王府日本人會々長、在米日本人會參事員として公共事業に盡瘁す、家族妻及二男あり
427 43d St., Oakland, Cal.

高田粂吉

廣島縣沼隈郡草戸村

明治元年生同卅二年渡米、桑港に千九百六年より北米旅館經營、吉村榮治君支配人、妻スミ、養孫丸(十一)廣島縣人會及海外協會に盡力

1570 Buchanan St., San Francisco, Cal.

高田良一

山口縣玖珂郡伊陸村

明治十年生、卅二年渡米、櫻府及須市河下諸地方にて多年農園經營後桑港にて旅館經營、現在二英加半苺園經營、妻ふくよ及一男二女

P. O. Box 313, Hayward, Cal.

高田孝雄

靜岡縣駿東郡原町

大正五年二月渡米、沼津商業學校卒業、株式會社岩井商店大阪本店支配人、現在株式會社紐育岩井商店社長(實際は支店長)

23 Melba Dr., Melba, Long Island, N. Y.

高田徳次郎

福岡縣久留米市津福本町

明治八年五月生、同卅九年墨國より轉住、サンタババラに居住四ケ年旅館業を協同經營し後當地に移り研究的農園就働二ケ年にして十八英加の野菜園を經營二ケ年、大正四年現地に來住し現に苺及び野菜園廿英加を耕作す、當地日本人會副會長、産業組合副理事たり、家族妻里、長男一(廿五)同妻せい、孫文子、次男勝(廿)三男武(十八)あり

Rt. 1, Box 324, El Monte, Cal.

高田寅二郎

廣島縣安佐郡長束村

明治十二年生、卅三年渡米、布市地方に土着し農業に志す、地方の古老たり、現に廿英加の葡萄園を所有經營す、地方日會常議員たり

Rt. A, Box 248, Clovis, Cal.

高田藤七

廣島縣沼隈郡田嶋村

明治卅九年渡米、パーキンスに七年間ハップ、定住野菜園廿英加耕作、家族妻フク子、長女好子(六)次女八重子(三)

322 M St., Sacramento, Cal.

高田善十郎

福岡縣筑紫郡岩戸村

明治十年生、卅九年渡米、ボルダクリーキに居住後現地に移りステ！ヂ業經營九年、妻芳子外キミ、正子、芳正、芳春、芳枝、菊枝、澄子

143 Main St., Watsonville, Cal.

高塚久楠

和歌山縣海草郡貴志村大字榮谷

明治廿二年渡米、北加地方にて十二年農園及家内勞働に從事、卅四年羅府に轉住し男俊一と共同植木園經營斯業の成功者、妻カノ子

3715 Moneta Ave., Los Angeles, Cal.

高塚眞佐次

岡山縣御津郡一宮村

明治十四年六月生、卅三年シアトル上陸、直ちにウエナツチに來り永年當市に居住し白人間に信用厚し、家族妻ツヨノ

P. O. Box 350, Wenatchee, Wash.

高塚望

千葉縣香取郡新嶋村

明治廿三年生、同卅七年渡米、南加大學法科卒業後ヒールズ及バトラ商業學校優等卒業、目下法律事務に從事す

316 Hearst Bldg., San Francisco, Cal.

高山七臣

長野縣北安曇郡會染村

明治廿年生、卅九年渡米、テキサス州に米作七年後羅府地方にて大根耕作に從事し七年前より青木氏と協同百廿英加を耕作經營す

Rt. 7, Box 615, Los Angeles, Cal.

高山四郎

福岡縣宗像郡吉武村
Rt. 1, Box 600C, Mt. View, Cal.

明治十一年生、卅八年渡米、佐市に居住十二年間苗木農場勤務、大正六年現地移住苺園經營、妻シュ子、男克巳、龜一、靜雄、女マッ子

高山七之亮

三重縣一志郡矢野村
300 E. 1st St., Los Angeles, Cal.

明治卅九年三月沙港上陸、同四十三年十一月南加に轉じ奮闘する事數年資金を得て雜貨商、ホテル及び他に二個の事業を經營す、現今羅府日本人會參事員及三重縣人會長として公私の事業に努力す妻ヨネ子外四兒あり

高山爲次郎

福岡縣淨疥郡柴刈村
Rt. Box 70B, Niles, Cal.

明治十五年生、卅九年渡米、米人家庭働に從事後亞郡に移住し現に廿一英加のトメトを耕作經營す、一時歸國再渡米、家族妻國江

高柳銀之助

富山縣上新川郡新保村
111 Geary St., San Francisco, Cal.

明治十七年生、卅九年渡米、フレスノに葡萄、不老林に苺耕作後桑港に轉じ帝洋服洗染所經營、家族妻露子、長男一男、長女富江あり

高柳德太郎

靜岡縣庵原郡蒲原町
104 7th St., Oakland, Cal.

千九百七年渡米、米人洋食店にクックたる事數年、大正八年北加オークランド市に靴工店を開業す、家族妻ヒデ、長男哲夫、長女文子

武智熊吉

靜岡縣田方郡伊東町松原
Rt. 2, Box 284, San Leandro, Cal.

明治十五年生、四十一年渡米亞郡鹽田に就働十餘年資本を得て現地に來住現に二英加半の苺園經營、妻ユキ子及正一、君江

(高、武)

武田榮二

岡山縣御津郡芳田村字新保
34 N. 3d St., Portland, Ore.

明治四十年渡米、鐵道勞働後大正八年伴商店に入り簿記係勤務

武田久次郎

廣島縣安藝郡矢野町
Rt. 1, Box 144, Florin, Cal.

明治五年十一月生、卅二年五月渡米、直ちに不老林村に來たり同村内各處に於て農園を借地經營す、大正八年四十六英加の葡萄園を購入し經營現在に至る、大正十年七月廣島縣人に推されてサクラメント市にて發刊さる日刊新聞櫻府日報社々長こなり專ら經營の任にありたり、家族妻ウメノ(卅九)長女春花(十四)長男正巳(四)を有し圓滿なる家庭の所有者なり

武田逸作

佐賀縣三養基郡北茂安村
881 Hobart St., Oakland, Cal.

明治十五年生卅七年渡米櫻府地方に農園請負大正四年迎妻王府に武田產院開業傍ら新古洋服店經營、妻勝子、長女カズエ、次女政子

武田慶三

和歌山縣有田郡石垣村
P. O. Box 45, Hanford, Cal.

明治廿一年十二月生、四十一年渡米、渡米後間もなく加州エキスター地方に於て農園を起し經營する事七年にして現處に移り以後令兄山本熊太郎氏及び市村善作氏と共に協力果樹園及び苗木園の經營に努力し奮闘の効空しからず遂に今日の基礎を築き現に耕作反別一千數百英加に及び地方日本人間に於ける最大の農園たり、家族妻恒代及び一男

武田正夫
明治十六年生、同卅一年渡米、學生々活後フロリンにて葡萄及び苺借地耕作、同卅九年同地にて葡萄園七十英加購入現に所有す、同四十三年土地賣買周旋業開始同四十五年紐育生命保險會社櫻府總代理人、大正六年養老郡にて九百七十英加借地豆及麥類栽培、嘗てフロリン日會々長たり、家族妻いち子、長男富(十一)次男顯理(九)長女章子(十三)米國出生
廣嶋縣安藝郡矢野村 431 M. St., Sacramento, Cal.

武田孫作
明治十二年生、同卅二年渡米、プラサ地方に農業し、同四十二年より現所にて卅五英加果樹園經營、家族妻カモ、義男、清、作男の三男
熊本縣菊池郡平眞城村字平川 Rt. Box 222, Penryn, Cal.

武田二郎
明治廿九年五月十三日渡米、サンタポーラに居住する事八ケ年、大正八年來家具及自轉車販賣に從事す、家庭には四女あり
廣嶋縣佐伯郡八幡村 206 E. Main St., Santa Paula, Cal.

武田清二郎
明治四十一年渡米、四十一年より紐育日本倶樂部料理長勤續七年、歸朝紐育館を東京市に經營、再渡米現に同倶樂部在勤
東京市本鄉區西須賀町十五番地 161 W. 93d St., New York, N.Y.

武田繁雄
New Capital Fish Co. 明治廿年生、卅九年渡米、四十二年櫻府に來り魚類及野菜販賣店經營、家宅所有、妻フサエ、長女數枝、次女次枝
福井縣三方郡南西鄉村 1117 3d St., Sacramento, Cal.

武田忠雄
明治十八年生、卅八年渡米、ネブラスカ州にて洋食店經營、一時歸國再渡米後亞郡に來住現に苺三英加を栽培、家族妻ミサオ及二男
廣嶋縣高田郡高原村字小山 P. O. Box 1, Irvington, Cal.

武田徳太郎
明治三年十一月生、同卅八年渡米、菓子製造卸小賣商、渡米後各地に奮闘、數年前より現業に從事、家族妻テイ子外三名
靜岡縣靜岡市寺町一丁目 1608 Laguna St., San Francisco, Cal.

武田馬之助
明治十九年生、同卅七年渡米、ソノマ郡に居住、現在羅府郊外に居住野菜園十五英加經營、妻コサヨ及繁子(六)美津子(三)專一郎
岡山縣吉備郡阿曾村 Rt. 6, Box 65, Los Angeles, Cal.

武田彌惣吉
明治十七年生、明治卅八年四月渡米桑港上陸、ユタ州にて農業に從事し轉じてサクラメントに來り食料雜貨店を經營する事二ケ年後旅館業を開始現在に至る、東北人會並に東北人會貯蓄組合幹事たり、家族妻サク子、長女幸子、次女君子、三女三惠子共に米國出生在米す
福嶋縣安達郡玉井村 1400 4th St., Sacramento, Cal.

武川薫
明治廿年生、卅九年渡米、桑港スターライト王府セテホール洗濯所經營十一年、大正六年より日本洗濯所經營、妻ナホ、女千里、弟幸
山梨縣東八代郡竹野原村 218 2d St., Marysville, Cal.

武井兵部

山梨縣東山梨郡加納岩村
678 Haight St., San Francisco, Cal.

明治廿六年三月十七日生、同四十一年七月渡米、洗濯業に從事し大正五年洋服洗染所を開業し經營す、家族妻ツネヨ、長女富美枝

武井延秋

靜岡縣田方郡中郷村
3921 Telegraph Ave., Oakland, Cal.

明治卅七年渡米、王府に定住十數ケ年洋食店を經營し現在洋服洗染所を經營す、王府日本人會參事員たり、家族妻筆子及二男二女

武井武富

山梨縣東山梨郡七里村
949 F St., Fresno, Cal.

大正五年桑港着、同年新世界入社、八年桑港ヒールズ商業學校に學び九年日米新聞社に入り十年布市支社に轉ず

武井登德

山梨縣東山梨郡加納岩村
841 F St., Fresno, Cal.

明治廿六年生、大正元年渡米、桑港ヒールズ・カレーヂ卒業後日本貿易商會に入り大正六年布市に轉じ勸業銀行に勤務現在に及ぶ

武市豐次郎

高知縣長岡郡大島村　[Stockton, Cal.
12 Bacon Tract, care C. M. B. Co.,

明治十一年生、四十年渡米、サリナスに大根耕作五年、四十五年須市河下に入り農業を經營す、大正七年石丸正吉氏等と共にベーコン島に農園三百英加を會社組織にて購入外に五百英町を歩合耕作せしむ、妻富貴、長男壽男(十八)長女美榮子(十六)在日本、次女八重子(四)

T の部

(武、竹)

武元清三

福岡縣福岡市柳町
Rt. A, Box 81, Parlier, Cal.

明治廿四年生、大正五年紐育上陸、紐育市にて商業三年後當地に來り果樹栽培に志し平田氏の大農園を補佐經營研究中

武本藤太郎

福岡縣嘉穗郡内野村
Rt. 1, Box 170, Hayward, Cal.

明治十一年生、卅三年渡米、王府に九ケ年居住現在地に十三年間養鷄事業經營、土地三英加鷄二千數百羽所有、家族妻みね及五女

武永又次郎

廣嶋縣高田郡山田村
Rt. 1, Box 284, Gardena, Cal.

明治八年生、卅三年桑港上陸、直に當地方に來り農園就働二年、以來獨力野菜及び苺園經營に努力し今日に至る、家族妻みさ

武内菊松

廣島縣廣島市油屋町
Orange Lake, Newburgh, N. Y.

千九百四年沙渡上陸、桑港及羅府に居住三年、東漸各地に奮闘後現地定住日米雜貨店經營七年、益々業務擴張に努力す、家族一男一女

竹田諫

新潟縣中頸城郡板倉村
506 5th St., San Diego, Cal.

明治十五年生、早稻田大學文科出身、同四十年十二月渡米、シャトル港に上陸後間もなく桑港に來り勉學する事二ケ年にして南加パサデナ市を經てサンピードロ港に轉じ再び桑港に來住後東行しアイオワ州に遊學する事二ケ年、オハヨー州クーリブランドに轉じウエスタンレザーブ齒科大學在學三年にして卒業、桑港に歸來し滯在一年にしてサンデーゴ市に移り爾來現住所にて竹田齒科醫院を開業す、大正十年一時歸朝し同年再渡米す、家族妻福子あり

竹田文治郎 北海道根室目梨郡植別村 1414 4th St., Sacramento, Cal.
羽前の國莊内鶴岡に生る、明治卅八年渡米、一度歸國す、不老林日會幹事勤務後櫻府に便利社を營み現在日米新聞櫻府支社主任たり

竹田岩吉 愛知縣中嶋郡平和村 P. O. Box 78, Holt, Cal.
明治十四年生卅三年渡米、現須市日本人會參事員、ホルト近在に六百英加コーンズ耕作、大正五年再渡米、妻ハル

竹田新七 和歌山縣伊都郡大谷村 Rt. 2, Box 160, Van Nuys, Cal.
明治十八年生四十二年渡米在羅府實父のホテルに三年、農園經營六年現に野菜園百四十英加を南氏と協同經營、妻久枝、女靜代(三)

竹田谷兼一 廣島縣 Care E. C. Horst Co., Wheatland, Cal.
明治十八年生、卅六年渡米、大正三年現住地に移り果樹園三百五十英加經營、妻ヨシ子、長男半一、次男博之、長女登米代、次女芳枝

竹原清吉 廣島縣安佐郡戸山村 306 6th Ave. S., Seattle, Wash.
明治卅一年渡米、沙市定住農園及運送業雜貨店を經て現在N・P旅館經營、北米日會參事員、國語學校並縣人會理事、妻スマ、男智益

竹井金次 神奈川縣足柄郡東樫山村 325½ E. 7th St., Hanford, Cal.
明治十年生、卅三年渡米、バカビル及櫻府地方に奮闘一年半後當地に來り農業に從事、四年前より當市に料理亭經營、家族妻ヨシ

竹隈嘉市 熊本縣玉名郡神尾村 Rt. 1, Box 130, Palms, Cal.
明治廿一年生、卅九年渡米、南加に農業を營み苺栽培四年フルーツスタンド經營三年目下十英加野菜園經營、妻靜江、艷子(九)高子(五)

竹見祐吉 熊本縣八代郡千丁村 Rt. A, Box 125, San Jose, Cal.
明治十四年生卅六年渡米アリゾナ及羅府等に居住サリナスに十年奮闘大正七年佐市に移住野菜園經營、妻ツマ子、長女ツユ、長男武

竹宮市太郎 熊本縣下益城郡豊福村 P. O. Box 124, San Pedro, Cal.
明治三年生、同卅年渡米、加州バカビルにて人夫請負業に從事する事九年後羅府及同地方にて花園業經營數年、大正元年散港に來り實弟及び長男と共同にて農園の經營に奮闘し目下二ヶ所に於て六十英加を耕作す、家族妻ヒデ、長男常治(廿六)は大正十年十一月結婚、長男妻カノ、弟仙次郎、同妻カズ、長男泰治の長女芳子あり

竹森新五郎 大阪府天王寺 San Joaquin, Cal.
明治十二年生、卅三年渡米、各地に農業し大正四年歸國再渡米當地に來住葡萄園百七英加經營中、妻ミツエ、長女タミ子、次女清子

竹本藤太郎 廣島縣佐伯郡木野村 308 M St., Sacramento St.
明治十二年生、卅四年桑港上陸、布哇より轉航、各地にて奮闘後現デルパソに藷園五十英加耕作に從事、妻ツイ、長男一、長女キヨノ

竹本賀一

廣島縣安佐郡落合村
Rt. 2, Box 687, Los Angeles, Cal.

明治十九年生、卅五年渡米、山中部に十數年奮闘後羅府附近に移り野菜園十一英加經營、妻タツノ(廿二)長女綾子(四)次女鈴江(三)

竹本吾三郎

廣島縣山縣郡壬生町
1223 3d St., Sacramento, Cal.

明治十四年生、竹本藥店、四十二年沙港上陸大正十年一時歸國再渡米故國より藥品及化粧品の直輸入を企圖す、家族子供故國滯在中

竹本幾次郎

福井縣三方郡耳村河原市
Rt. Box 66B, Florin, Cal.

安政五年生、明治卅三年渡米、不老林に定住農業し現在トラッカー數臺にてホーリング業に活動す、妻女、總太郎(廿四)及二女は歸朝中

竹本伊太郎

和歌山縣西牟婁郡江住村里野
13 San Juan Rd., Watsonville, Cal.

明治廿八年生、四十三年渡米、畫村及モントレー在留果物野菜仲買に從事大正九年現所に移りステージ業經營中、妻利惠、長男哲(二)

竹本嘉一郎

山口縣玖珂郡小瀨村 [Stockton, Cal.
27 Mandeville Isl., care C. M. B. Co.,

明治十四年生、同卅八年渡米、須市地方にて農業十年後河下に移り大正七年來現地にて農園を經營す、家族妻キクヨ、次男武雄

竹本利二次

廣嶋縣安藝郡江田島村字切串
Rt. 1, Box 157A, Brawley, Cal.

明治十一年生、同卅二年渡米、樓蠹に十年、布市に五年農業を經營し大正十年帝國平原に移住、現在百卅五英町の瓜園を經營す、家族妻あき、長女春江(七)

竹本賀一

熊本縣天草郡中田村
26 E. Washington St., Stockton, Cal.

明治十一年生、廿四年渡米、農商業、須市日會參事員、所有地マセドに千八百英町、河下に百英町、ツレシに二千八百英町、妻初、男正雄

竹本二吉

福井縣三方郡耳村字南市
Rt. Box 157, Florin, Cal.

明治元年生、卅三年渡米、ヴイクトリヤ、シヤトル、櫻府に居住後不老林に土着十四年農業を經營す、妻ミサオは日本に歸國中

竹本留松

和歌山縣東牟婁郡下太田村
511 E. 1st St., Los Angeles, Cal.

明治四十一年四月渡米、桑港にて英語修業後商業に志し商店員等を經て現住所に雜貨商竹本商店開業、家族は妻咲子及一男四女

竹本德平

熊本縣下益城郡東砥用村
P. O. Box 93, Moneta, Cal.

明治十年生、卅一年渡米、サンノゼに居住六年、四十年來羅府を中心農園經營、妻ワリ及正雄、梅子、靜子、武雄、松子、秀子、美代子、清

竹本豐吉

和歌山縣日高郡御防町字島
Rt. 1, Box 51A, Folsom, Cal.

明治十六年四月十六日生、同四十年沙港に上陸、直ちに加州に入り櫻府河下に一ケ年ビンズ百五十英加耕作、ルーミスに三ケ年果樹園百七十英加栽培、ニューキヤツスルに同廿英加農園を經營し大正六年より現所に移り果樹及葡萄園四十英加經營年產額十四貨車以上に及ぶ、家族妻リユウ(廿九)長男定一(三)長女カズヘ(一)の米國生一男一女あり

竹永イツ　廣嶋縣廣島市西九軒町四十八番地
明治廿年生四十三年夫市太郎氏と渡米華村及現所に定住、大正九年夫死亡後遺子ハル子(七)勳(五)を養育しつ四英加半借地苺園經營
Rt. Box 47C, San Juan B., Cal.

竹中房次　和歌山縣那賀郡安樂川村
明治卅年生、四十五年渡米、加州スースン市に定住農業及商業八年現に三百英加の果樹園を共同耕作す、妻サオエ(廿二)女房子
Rt. 2, Box 112, Vacaville, Cal.

竹中房市　和歌山縣那賀郡安樂川村
明治元年生、同卅二年渡米、鐵道從業二年後加州にて農業十數年大正七年より食料雜貨店を開業、日會幹部員たり、妻トシ、次男富藏
P. O. Box 227, Suisun, Cal.

竹中嘉一　廣嶋縣安佐郡八木村
明治十八年生卅三年渡米桑港、羅府及テキサス州に居住、大正七年エルセントロに移住實弟太田氏と球場を共同經營す、家族在日本
437 Broadway, El Centro, Cal.

竹中新藏　和歌山縣日高郡南部町
明治十年生、卅九年渡米專らキングス郡に居住しハンホードにて旅館營業或は農園を經營す、久しくキングス郡日本人會幹部に撰まれ公共事業に盡瘁す、大正七年一時歸國再渡米後ツラレ郡に移り現住地に桃杏園八十英町を購入し爾來耕作經營す、家族妻多喜榮の外三女あり
Rt. B, Box 80, Visalia, Cal.

竹野儀次郎　北海道函館區春日町
明治卅七年五月桑港上陸、直に中加フレスノに入り農業に從事し後ラベナ開發會社を興し現に八十英加の葡萄園を購入經營す
Rt. A, Box 74, Madera, Cal.

竹野力藏　三重縣三重郡楠村
明治卅八年布哇渡航、本土に轉じアリゾナ州及南加ターラック等に居住後現地に來り現在森田農園に勤務す、妻コト、實子力之助
Rt. A, Box 118, Calexico, Cal.

竹岡大一　廣嶋縣安佐郡大林村
明治卅三年渡米、央州大學法科卒業法律事務を執り目下米國農產會社經營、藝備貯蓄組合長、產業部長、廣嶋海協副支部長、妻及一男
215 Henry Bldg., Portland, Ore.

竹阪嘉六　廣島縣高田郡高原村字小山
明治十一年生、卅一年渡米、華村地方に苺耕作七年後現地に居住九年現に苺園三英加經營、妻ため子、男義登、女知惠子、靜子、君子
P. O. Box 64, Irvington, Cal.

竹下靜馬　長崎縣壹岐郡那賀村
明治卅五年渡米、卅七年日米新聞王府支社創立以來主任として十余年奮闘、大正六年來紐育生命保險會社代理人たり、妻千代野
286 9th St., Oakland, Cal.

竹下龜次郎

明治七年生、同卅九年十一月桑港上陸以來セバストポールに定住し農業に從事す、現在林檎其他の果物園卅五英加を經營しソノマ日會評議員、熊本海外協會ソノマ支部副會長たり、妻ミジユ、長男寅喜(廿六)妻クメ、孫一子(一)長女ミスエ(十一)次男正男(六)ありて圓滿なる家庭生活を爲す

熊本縣玉名郡大濱町
Rt. 1, Box 164, Sebastopol, Cal.

竹下　熊市

明治五年生、卅九年墨國上陸、加州に入り羅府にて三ケ年勞働後現所に定住農業し目下百四十英加を借地し大根、花豌豆、葱、豆類大正四年妻ゆき(四十五)長男與一郎(廿一)同伴再渡航、大正九年次男正夫(十五)を呼寄せ二男ども公立學校に通學中、竹治(五)ユキ子(四)日米子(二)の一男二女米國生あり

福岡縣京都郡椿市村
Rt. 1, Box 11, Lompoc, Cal.

竹下萬藏

明治卅一年生、大正四年渡米、須市河下に玉葱耕作同十年、秋ウオタロードに農園卅英町經營、トメト、苺等耕作、妻初美

福岡縣八女郡上廣川村
Rt. 3, Box 333, Stockton, Cal.

竹下政幹

明治十六年生卅九年渡米、家內勞働後洋服裁縫修業、王府に洋服店開業大正六年現地に移りグローブ洋服店經營妻ヤエの外四男一女

鹿兒嶋縣鹿兒嶋市草牟田町
P. O. Box 355, Salinas, Cal.

竹下仁右衛門

明治十二年生、同卅六年渡米、爾來王府に定住し靴工店を經營す、縣人貯金組合及靴工同盟會役員たり、家族妻愛子及一男

鹿兒嶋縣姶良郡加治木町
500A 18th St., Oakland, Cal.

竹下　良三

明治卅一年生、大正四年父曾一の呼寄渡米、最近三年間現地に定住小畑商會の店員勤務の傍ら青年會々計兼幹事たり、妻年子

廣嶋縣安佐郡伴村字伴
165 Monterey St., Gilroy, Cal.

竹下　高甫

明治卅五年十月渡米同卅八年一月蒸汽洗濯所を開業爾來白人より幾多の排斥を受しも屈せず經營す、妻ヤスヨ、男高雄、養子榮光

山梨縣甲府市三吉町五十一番地
750 Stanyan St., San Francisco, Cal.

竹下　豐

明治十八年生卅七年渡米王府にシチーホール洗濯所經營三年麥嶺に移りハンドウオーク洗濯所經營、日會役員、妻マサヨ、女セツ子

山梨縣甲府市桶屋町
1825 Fairview St., Berkeley, Cal.

竹下恒次郎

明治九年生卅四年沙港上陸、布市、櫻府地方に各三年勞働契約業に從事し後ち現地に來住日本人部ホーマンたる七ケ年妻及三兒あり

熊本縣玉名郡大野村
Care Solocis Fruits Co., Saratoga, Cal.

竹島順藏

明治卅七年渡米、須市河下に來り上記の處にて二百六十英加のポテート及アニオンを耕作す、此外須市附近フエーヤオークスに於て土地卅五英加を所有し葡萄及びピーチ、チエリー等を栽培し經營す、家族は妻スヾ子、長男順篤あり、多年の努力に依て今日の成功を見る、地方公共の爲めによく盡力す

愛知縣中島郡平和村
R. 1, Box 89, Stockton, Cal.

竹島音吉

山口縣都濃郡富田町古市
St. Cloud, Minn.

明治十二年生、卅九年渡米、華村附近にて苺、種子物耕作、大正十一年現所に移り借地農業經營中、妻ハル、富雄(五)ソノエ(三)靜子(一)

竹友清兵衛

和歌山縣那賀郡地田村
P. O. Box 20, Armona, Cal.

明治十六年生、卅二年渡米、サンノゼに五ケ年間學生々活、同卅九年桑港運送會社を設立二年勤勞目下布郡に農園經營中

竹内源市

廣嶋縣安佐郡安村字大町
30 N. Main St., Lodi, Cal.

明治七年生、廿九年布哇上陸、在住四年一時歸國卅三年再渡米、鐵道勞働二年、布郡に農園就働四年、卅九年樓亞に轉じ理髮業を營む、大正七年來現所に雜貨店、旅館並に寫眞館を經營す、家屋及土地所有、家族妻玉野、長女靜子、次女朝代、三女よし子、長男一雄、四女房子

竹内龜太郎

廣島縣賀茂郡內海町
Rt. 1, Box 125, Sacramento, Cal.

明治卅二年渡米加州櫻府郊外に定住養鷄業經營、家族妻トク子、長男逸樹、次男忠、三男勝、米國生、妻キク江子、長女文子米國生

竹内勘一

廣嶋縣廣嶋市船入町
1006 E. 10th St., Long Beach, Cal.

明治十八年生卅九年渡米、サリナスに學僕四年、四十三年現地に來り商業學校卒業、桂庵經營後グロサリに轉業、妻及一男二女在日本

竹内幸次郎

群馬縣佐波郡芝根村
413 Maynard Ave., Seattle, Wash.

早稻田大學出身、明治卅九年渡米、四十一年亞米利加新報主筆、四十三年大北日報を創刊現在に至る、妻載子、長男千尋、長女明子

竹内彌一郎

神奈川縣足柄上郡松田町
520 Webster St., Oakland, Cal.

明治十七年生、同卅七年渡米、橫濱中學出身、北加に來住農園經營九年、再渡米後王府に定住都運送會社經營七年、妻東風代二男一女

竹内要次郎

廣島縣安佐郡綠井村
80 N. 4th St., Portland, Ore.

明治卅二年渡米、永くポ市にて理髮店經營、實弟坂次郎と共に農業經營土地廿一英加所有、央州日本人會代議員、廣島縣人會々計たり

竹山三七

山口縣玖珂郡柳井町
St. Cloud, Minn.

明治十三年生、卅九年渡米、加州サンオン附近に種子物耕作大正十一年現住所に移轉農業企畫中、妻タネ、初惠(七)君子(五)睦子(一)

竹山常次郎

東京市本鄉區湯島三組町八十四番地
61 Broadway, New York, N. Y.

明治廿二年生、四十三年東京高等商業學校卒業、同年三井銀行に入社東京本店に勤務し一九一九年渡米現に三井銀行紐育支店長たり

竹崎佐久助

高知縣安藝郡馬上村
Rt. A, Box 98, Calexico, Cal.

明治廿二年生、卅九年渡米、南加エルモンテにて農園を經營し大正九年帝國平原に移住瓜園八十英加を耕作す、家族妻文子

瀧口清一郎

大阪府泉南郡東鳥取村字桑畑
Rt., Box 85A, Florin, Cal.

明治十八年生、一九〇六年渡米、加州各地を經て不老林村に土着し葡萄園廿英加を經營す、妻ヨシ、長男勝美(四)長女エッ子(二)あり

瀧井千尋

廣嶋縣山縣郡都谷村
519 California St., San Francisco, Cal.

明治卅六年渡米、英語專攻二年ユー・ピー鐵道會社日本人部飜譯係勤續九年後輸出入業に從事す、廣島縣海外協會亞市支部長

瀧川英二郎

和歌山縣日高郡比井崎村
P. O. Box 16, E. San Pedro, Cal.

明治十三年生、同廿九年美港上陸漁業に從事、同卅八年渡米鑛山就働三年店員三年後漁業に從事、妻キン子、長男豊、長女英子、次男清

瀧川幾太郎

和歌山縣日高郡比井崎村
312 Adams St., Monterey, Cal.

明治八年生、廿六年加奈陀渡航、居住數年英國市民權を獲得す、卅六年米大陸に移り現地にて魚類仲買業を營み、現に太平洋共同魚市場經營者の一人たり、哺乳魚製品株式會社業務擔當理事にして別に沿岸鮑魚會社を所有し盛に作業しつゝあり、前日本人會長現に在米日會參事員たり、家族母イノ及男利夫あり

瀧本重平

和歌山縣東牟婁郡田原村
1530 Chapman St., Long Beach, Cal.

明治廿一年生、四十年渡米、羅府に居住大正七年長濱市に定住農園七英加經營、家族妻カタエ、一雄(五)正(三)惠美子(一)米國市民

瀧本爲三

長崎縣下縣郡竹敷村
1202 7th Ave., San Francisco, Cal.

明治十五年生、早稻田大學に學び明治卅八年政治經濟科を卒へ同四十年渡米、沙港に在る事三年、市俄古に趣き市俄古大學研究科に於て經濟學原理並に勞働問題の研究を爲す事五箇年、市俄古日本人基督教會主事たりしが大正四年ソートレーキ市日本人會幹事に就職し大正七年桑港在米日本人會書記に轉じ同十年より同會書記長の職に在り、他に桑港日本人基督教青年會顧問を勤む

瀧村善太郎

廣島縣安佐郡三篠町
P. O. Box 132, Parlier, Cal.

明治七年生、卅七年渡米、北加に勞働數年後布市附近に來り果樹栽培に志し昨年來獨立經營に奮闘中、家族妻シゲノ及び一男

瀧下儀一郎

福岡縣嘉穗郡足白村
2 Rio Branco, Care C. M. B. Co., Stockton, Cal.

明治廿一年生、大正四年渡米亞市に商業、同六年須市河下キング培根コンキング三にて薯、玉葱耕作、本年現地に同業經營、妻ふじの

瀧戸豊吉

靜岡縣安倍郡不二見村
Rt. 3, Box 170, El Centro, Cal.

明治三年生、卅年渡米、桑港、櫻府に十數年居住、一時歸國大正八年再渡米、帝國平原移住、現在卅英加瓜園耕作、妻ツタ、養子政吉(廿一)

瀧澤應輔 長野縣小縣郡鹽尻村
明治卅九年四月十八日渡米、王府靴工同盟會及日米新聞社營業部に勤務現在信濃商會支配人、家族妻貞江、長男千秋、長女惠、次女育
2643 Union St., Oakland, Cal.

多久龜吉 熊本縣鹿本郡米野岳村字岩原
明治九年生、卅九年渡米、現所附近に定住農業し最近九年ピズモに綠豆耕作現に二百英加借地、前日本人會々長、妻貞女、議、睦代、好
P. O. Box 13, Pismo, Cal.

宅見一郎 廣島縣安佐郡狩小川村
明治十四年生、卅二年渡米、山中部各州に奮闘後羅府附近に移住大正九年現地に苺園七英加經營、家族妻ツネ子、正夫、博、米國生
Rt. 2, Box 256B, Compton, Cal.

工竹二郎 廣島縣佐伯郡地御前村
明治十八年生卅三年渡米、塩湖市にルーミングハウス經營八年、大正五年再渡航、現所に定住野菜販賣業に從事、妻テル子、長女綾子
P. O. Box 293, Santa Maria, Cal.

玉田平七 三重縣河藝郡飯野村字西條
明治六年生、同卅八年渡米、亞郡地方にて大根事業に從事し本郡に農業十ケ年現に廿五英加の野菜園を借地耕作す、家族妻外三男
Rt. B, Box 278A, San Jose, Cal.

玉川涉 高知縣幡多郡小筑紫村
明治卅七年渡米、太平洋沿岸各地に居住商業に從事し後ち加州切花業組合幹事たり、大正十年來亞郡エデン日本人會幹事勤務
Mt. Eden, Cal.

玉川淳一 廣嶋縣高田郡長田村
明治廿二年生、卅九年渡米、櫻府にて野菜業、鐵道ギャング長、旅館後農業に志し現に果樹園百英加借地經營、家族春乃外淳年子
Rt. 1, Box 101, Vacaville, Cal.

玉井勝五郎 和歌山縣日高郡湯川村
明治十五年生、卅三年渡米、亞市に居住二年、中加、格州に農業數年大正四年帝國平原に移住瓜廿英加耕作、妻セツ、サト(三)總市郎(一)
Rt. 1, Box 181½, El Centro, Cal.

玉井信義 和歌山縣日高郡湯川村
明治卅七年生、大正八年渡米、須市在住三月にして南下し帝國平原に四十英加の甜瓜園經營二年後當地に來り現に野菜栽培に從事す
Rt. 1, Box 12, Palms, Cal.

玉井鐘楠 和歌山縣日高郡湯川村
明治廿三年生、四十一年渡米、オクスナダに大正旅館經營、大正五年帝原に移住瓜園四十英加耕作、妻ハナエ及進、守、清子、光子
Rt. 1, Box 195, El Centro, Cal.

玉置音吉 和歌山縣日高郡湯川村字小松原
明治九年生、卅九年渡米、長濱にセロリ栽培、羅府に商店經營、現在セロリ栽培、妻タネ、長女クマエ(十九)長男廣一(十七)和歌山中學在學
R.F.D. 7, Box 51D, Santa Ana, Cal.

玉置萊次郎 京都市烏丸通今出川
千九百廿一年渡米、明治卅八年東京高等商業學校卒業、三井物産株式會社入社、大阪、大連に歷任天津支店長より紐育支店次長に轉任
65 Broadway, New York, N. Y.

玉置 常吉

明治九年生、卅三年渡米、櫻面都に在留四年後現地に定住目下四英加半の野菜園經營、妻カヨ、靜代(四)時枝(一)の二女あり

和歌山縣日高郡切目村嶋田
P. O. Box 233, Guadalupe, Cal.

玉置 午藏

慶應元年生、明治廿六年渡米、英領晩市に漁業研究の爲渡航爾來各地に開墾事業及農業經營現に十四英加の農園栽培、家族妻三重野

和歌山縣東牟婁郡下里村天馬
P. O. Box 168, Centerville, Cal.

玉置 彌二郎

明治廿二年生、卅九年渡米、T•Y洋服店、紐育裁斷學校卒業他州に奮闘後櫻府崎山洋服部に三年、大正二年來須現業經營、妻ツルエ

和歌山縣日高郡湯川村
39 E. Lafayette St., Stockton, Cal.

玉村 新之助

明治十一年五月生、同卅六年渡米、美術雜貨商、渡米後博覽會事業に關係し千九百四年ドラゴン商會を起し常に獨創の商品を出して斯界に貢献する處多く、パナマ•パシフイック博覽會より有効賞二個を授けらる、千九百十六年米國に於ける最有力なる商業團體の一たる桑港美術雜貨商同盟會々長に推され爾來留任して今日に至り會員の信任極めて厚し、其他數種團體の役員を兼ぬ、妻米子、長女綾子共に鄉里にあり

京都市新京極通錦小路南入
323 Grant Ave., San Francisco, Cal.

玉城 貞光

明治十四年生、卅九年布哇より米本土に轉航中加に葡萄園經營、大正八年現地に來住葡萄園四十英加耕作經營傍ら人夫供給業に從事

沖繩縣國頭郡名護村
Rt. D, Box 296, Fresno, Cal.

玉城 伊保

明治十七年生、同卅九年渡米、倭州に一年就働後羅府に來りて二年苺園經營、同四十三年來帝國平原ブロレーにて七年商業に從事す、其後カレキシコに轉住して五年間球場を營む、大正十一年同市に食料雜貨商店を開業す、家族妻ナヘ、米子(六)信子(四)寳(二)

沖繩縣國頭郡大宜味村
P. O. Box 537, Calexico, Cal.

玉野 儀一

明治十九年生、卅九年渡米、前記に於て野菜園耕作、家族妻ユク(廿七)長男清(八)長女ユリ子(六)次男正登(四)三男信雄(一)米國出生

山口縣熊毛郡麻郷村
P. O. Box 348, Broderick, Cal.

玉利 新之助

明治四十年一月桑港上陸、桑港にてホテルを經營後南加サンピードロにて漁業に從事する事四年目下羅府にて洋食店を經營す

廳島縣川邊郡加世田村
739 Maple Ave., Los Angeles, Cal.

玉利 庄吉

明治卅九年十一月渡米、桑港及オークランドに奮闘する事數年資金を得て南加羅府に洋食店を開始す、妻マス外二女あり

廳島縣川邊郡加世田村
739 Maple Ave., Los Angeles, Cal.

丹 正之

安政五年五月生、明治廿年七月渡米、廿四年サンタクルーズにて洗濯業を開始し其後日本人會々長となり同地方先住者として公共事業に盡す處多し、家族米國出生二男三女あり

愛媛縣新居郡西條町
6 Bulkhead St., Santa Cruz, Cal.

丹原長一

明治十一年生、卅二年渡米、須市河下諸島にて農業一人たり葡萄園廿二英加梨五英加を所有經營す、長男義登(二)あり

岡山縣御津郡平津村字佐山
Rt. 1, Box 145, Florin, Cal.

丹原忠

明治卅九年渡米、當時旅館を經營し目下養鷄業に從事す、家庭に一男二女あり

岡山縣御津郡平津村
Rt. 2, Box 173, Milwaukie, Oregon

丹原新二郎

明治四十四年渡米、ランドハウスに勞働し、大正九年來佯商店に勤務

岡山縣御津郡平津村字佐山
34 N. 3rd St., Portland, Oregon

丹治順之助

明治廿七年生、大正二年渡米、須市地方に半年後羅府近郊に野菜耕作に從事し現に十三英加を經營す、妻ハナ及一男誠(三)

福島縣信夫郡佐倉村
Rt. 7, Box 199, Los Angeles, Cal.

丹治三郎

明治廿六年生、大正六年渡米、同六年東京帝國大學經濟科優等卒業同年三井物產會社に入社桑港支店勤務中、石炭船舶掛主任

福嶋縣福島市中町
465 California St., San Francisco, Cal.

丹治友四郎

明治十九年生、卅九年バンクーバ上陸、桑港在住二年後當地に果樹栽培大正六年四十英加購入現に葡萄園經營中、妻及び一男一女

新潟縣北蒲原郡水原町
P. O. Box 34, Cressey, Cal.

丹野眞木藏

明治三年生、卅二年布哇渡航、卅七年渡米、須市河下諸島にて農業に從事し大正九年來リンジ嶋內にて三百五十英加の薯耕作に從ふ

福島縣安達郡嶽下村
Ringgold Tract, R. R. 7, Stockton, Cal.

丹野周吉

明治十二年生、卅九年渡米、格州に四年後加州に入り現所に定住八年目下古谷新次郎共同八十英加大根請負廿英加葱歩合耕作、獨身

福島縣信夫郡水原村
P. O. Box 65, Guadalupe, Cal.

丹野勇作

明治廿二年生、四十年渡米、加州各地に轉住數年、大正二年來當地にて果樹を栽培し昨年四十英加を會社組織にて所有現に耕作中

山形縣西村山郡溝延村
R. A. Box 107, Clovis, Cal.

丹澤房太郎

明治卅八年桑港上陸勉學五年後當地に移住農業二年大正元年來洋食店並ホテル開業、日本人會々長一年、家族妻むら子(芸)一男一女

山梨縣中巨摩郡南湖村
P. O. Box 173, Rigby, Idaho

爲野順助

明治十八年生、卅五年渡米、櫻府地方にて農働三年、卅八年來現地に定住し苺園十數英加を經營す、妻ミサオ、長男博(二)長女政子

廣島縣安藝郡畑賀村
R. F. D. 2, Hood River, Oregon

棚町森太郎

明治八年生、卅九年渡米、南加モネタに苺耕作七年、大正二年現地に來住實弟虎造氏と協同廿七英加の野菜を耕作す、妻ヨシ、長女アサ(十六)次女米子(六)長男昇(三)次男進(一)弟妻カツエ、長女春子(一)

福岡縣三井郡立石村
P. O. Box 63, Seal Beach, Cal.

棚町豊喜 福岡縣三井郡太刀洗村
明治廿七年生、四十四年渡米、勞働の傍ら公立中學校を出で後ちシカゴ醫科大學卒業、現地に開業三年、現河下日會評議員、妻キミ子
P. O. Box 219, Walnut Grove, Cal.

棚町勇次郎 福岡縣三井郡太刀洗村
明治十三年六月生、鄉里福岡縣にて雜貨商經營、同卅年一月渡米、市俄古、ネブラスカ州、デンバー市にて旅館業等を經營し大正六年フロリンに移住葡萄園八十英加を經營す、同十年サクラメント市に轉住し爾來料理店櫻府亭を開業今日に及ぶ
1224 3rd St., Sacramento, Cal.

棚瀨平藏 三重縣河藝郡河曲村大字河田
明治七年生、同四十年渡米、サンマテオ地方に六年後本郡に移り農業し現に卅二英町の果物園を耕作す、家族妻の外四男一女
Rt. A, Box 384, San Jose, Cal.

胤森重吉 廣島縣安藝郡熊野村
明治五年生、卅一年渡米、卅四年現地に移りビシズ四百英加經營、妻する子、長男壽四郎(廿七)次男重彦(十一)長男妻秋野、孫博(一)
P. O. Box 609, Colusa, Cal.

種瀨彌三郎 三重縣三重郡内部村
明治十五年生、大正五年渡米、米國各地に商業視察後大正九年現地に來住商業を開業し經營二ケ年に及ぶ
917 F St., Fresno, Cal.

谷忠五郎 福岡縣糸島郡怡土村高來寺
明治卅四年二月渡米、多年王府にて靴工業に從事、一時歸國再渡米後コルサに米作に從事、現在庭園請負業、妻政代、長男保歸國中
244 Walsworth Ave., Oakland, Cal.

(棚、胤、種、谷)

谷大五郎 福岡縣糸嶋郡周船寺村
明治廿年八月生、大正五年渡米、爾來現住地に於て靴店を經營し邦人向各種靴特製及修繕業を兼ぬ、妻まさの、長女こよ(一)在鄉里
1509 Geary St., San Francisco, Cal.

谷次郎 和歌山縣東牟郡蒉田原村
明治十一年生、卅二年渡米、南加に來り鐵道就働一年、オクスナードに大根園經營八年、墨國に轉じ會社を起し支配人として活動、七百英町を購入農園經營二年、歸朝妻同伴再渡米、製鹽會社に監督六年、大正五年來五十英加の農園を經營す、妻、一郎(三)靜子(一)
R.F.D. Box 42, Pacific Beach, Cal.

谷外吉 福岡縣筑紫郡日佐村
明治十年生、卅二年桑港上陸、各地にて奮闘後現住地に小川氏と共同果物及葡萄園百英町を耕作、妻シマ、長男榮一、長女千代、次女君
Rt., Box 24A, Perkins, Cal.

谷吉松 和歌山縣西牟婁郡江住村
明治十三年生卅五年渡米、現地定住廿年、後藤寛氏と共同七十五英加大根、薯、葱歩合耕作、妻フサノ、吉一(七)明(四)冬(一)二男一女
P. O. Box 48, Guadalupe, Cal.

谷田吾市 廣島縣高田郡粟屋村
明治十八年生卅七年渡米佐市附近に在留九年後現所に定住九年目下四十英加借地豆、葱、薯耕作、妻貞子大正九年病死し遺子四人有
Rt., Box 74, Arroyo Grande, Cal.

谷垣茂木 兵庫縣養父郡大谷村
明治廿四年生、四十年渡米、各種の業務に勤務し大正二年より養豚業二年、現に四十英加の農園を經營す
Rt. 3, Box 277, Bakersfield, Cal.

谷越勝太郎 和歌山縣海草郡紀三井寺村 1032 Maltman Ave., Los Angeles, Cal.

明治廿七年渡米、桑港小學校及高等學校卒業後日本人協議會書記に就任、卅四年より二ケ年ウイスコンシン大學に修學、卅七年市俄古北西大學法科入學四十年法學士となる、四十二年羅府に法律事務所開始、羅府日本人會々長、中央日本人會理事に歷任、大正九年加州土地法防止運動委員長として努力せり、妻及び二男一女あり

谷川平四郎 廣島縣安佐郡福木村 Rt. A, Box 283, Selma, Cal.

明治十八年生、卅七年渡米、櫻府に八年後布市に來り安藝商會に八年以後農業に志し葡萄栽培に努力す、家族妻及び一男二女

谷川一二 廣島縣安佐郡落合村 Rt. 9, Box 334, Los Angeles, Cal.

明治廿一年生卅九年渡米、加州各地に奮闘、大正八年現地に實兄と共同野菜園四十英加經營現在に至る、家族妻キクヨ、男一夫、秀夫

谷川紋太郎 福岡縣浮羽郡竹野村 142 Main St., Watsonville, Cal.

明治九年生、卅九年渡米、直に現地に定住同鄉人數名と共同借地し大和苺園及びオー・チー・エーチ苺園經營、妻キル及三男一女あり

谷川藤平 熊本縣下益城郡小野部田村 Rt. 1, Box 574, San Gabriel, Cal.

明治七年生、卅八年大陸轉航、中加に一年後南加に來住、大正七年現所に移り野菜園卅英加經營、家族行雄(廿三) 義喜(十九)の二男

谷川玉藏 廣島縣賀茂郡西志和村 R.F.D. Box V-5, Florin, Cal.

明治七年五月十二日生、同卅三年七月四日加奈陀ビクトリヤ港上陸、同年九月廿二日加州桑港に來り直にサクラメント郡に移り同郡日本村の稱あるフロリンに根據を置き數年の後ち即ち大正三年二月より谷川商店を開始し經續以て今日に至る、其間大正元年故國を訪問大正二年十月廿八日再渡航せり、現在に於ける商店の一ケ年の取引高約十二萬弗にして橫濱正金銀行桑港支店並に住友銀行桑港支店の預送金取扱を兼業す、商店の建築物、隣接家屋及土地を所有し永くフロリン村日本人間の公共事業を直接に援助し村民間の名望高し、家族妻シヅノ(明治十年生)長男昇(廿六)目下イリノイス州々立大學政治科にて政治經濟專攻中なり

谷口傳四郎 福岡縣糸島郡深江村 609 29th St., Oakland, Cal.

明治卅九年渡米、料理人、過去十數年間王府に在住米人名家ブラウン氏家庭に於て料理人として勤む

谷口久松 和歌山縣海草郡楠見村 R.F.D. Box 3, Selma, Cal.

慶應三年生、明治卅二年晚港上陸、農園就働數年後果樹栽培十餘年昨年百六十英加を會社組織にて購入尙借地百廿英加と共に經營す

谷口市藏 和歌山縣東牟婁郡新宮町 R.F.D. Box 378A, Gardena, Cal.

明治十一年生、卅二年渡米、羅府にて旅館業數年後一時歸國再渡米大正五年來現住地に於て農業經營故國には一子巳知夫あり

谷口文彦

和歌山縣東牟婁郡下太田村
P. O. Box 667, Calexico, Cal.

明治十年生、同廿七年渡米、桑港にて勉學傍ら同胞の爲め數年間英語を教授す、同卅四年首府ワシントン市に赴きジヨーヂ・ワシントン大學校に學び同卅八年同校を卒業し法學士の稱號を得、其後再度桑港に來りて法律事務所を設け法律事務を執る、同四十二年新世界新聞社編輯部へ入社同時に大阪毎日新聞桑港特派員こして數年勤務す、大正四年桑港大博覽會の囑托にて一時歸國翌年再渡米す、同七年南加カレキシコ市に移住して二千餘英町の棉花耕作に從事す、家族妻キク及び弘雄(十四)百合子(十二)忠雄(九)米雄(二)の米國出生三男一女あり(一九二二年四月逝去)

谷口逸二

廣島縣佐伯郡五日市町
P. O. Box 1256, El Centro, Cal.

明治十五年生、卅二年渡米、羅府にて商業し卅九年ブロレーに移住瓜百五十英加栽培、現在エルセントロにて瓜を耕作す、家族妻イシ

谷口重太郎

大阪府泉南郡多奈川村字西畑
38 S. Center St., Stockton, Cal.

明治十一年生、同二十七年渡米、公認通辯業、最初數年英學勉強後桑港前田奥田商店支配人こして在勤十年餘、千九百六年桑港ホーム電話會社日本人部擔任四ケ年、千九百十四年巴奈馬太平洋萬國博覽會開設より終局迄日本帝國事務官長山脇春樹氏の特別秘書に奉職、千九百十七年須市に轉住ジヤジタイ氏及エドワード氏の下に法律研究傍ら通辯業に從事す

(谷)

T の部

谷口重吉

廣島縣安佐郡狩小川村
Rt. A, Box 181, Selma, Cal.

明治十二年生、卅七年渡米、羅府在住三年後現所に來り葡萄栽培に志し六年前より獨力經營昨年廿英加を所有借地こ共に葡萄園經營する事茲に十餘年現に四十英加の葡萄園を耕作す、家族妻クトヨ

谷口貫一

廣島縣安佐郡伴村
Rt. A, Box 265A, Fowler, Cal.

明治十四年生、卅七年渡米、鐵道就働半年後當地にて專心農園經營八年現住地に移住タマルパイ洗濯所經營、家族妻ハリ子、長女絹子

谷口敬治

廣島縣川邊郡東加世田村[Valley, Cal
P. O. Box 802, 2 Sunnyside Ave., Mill

明治十九年生、同卅八年渡米、加州スサンビルに洗濯業經營、大正數年轉じて央州ゼダラスにて洋食店經營、家族妻ジユー子

谷口憲助

和歌山縣那賀郡王子村
202 Union St., The Dalles, Oregon

明治卅一年渡航、英領にて漁業に從事し沙市に來住料理人勤續十

谷口熊藏

和歌山縣那賀郡龍門村
Rt. Box 67, Loomis, Cal.

明治十四年生、卅九年渡米、各地にて農園勞働後大正四年プラサ郡に入り現に八十英加葡萄及果樹園經營、妻タマエ及ハル子、浩一

谷口美二郎

福井縣三方郡八村
Rt. Box 174, Hayward, Cal.

明治十年生、卅九年渡米、沿岸各地にて農業に從事し、十年前亞郡に移住現に八英加の胡瓜園を經營、家族妻ハル及一男一女

谷口元吉　山口縣玖珂郡高根村
明治三年生、卅二年布哇上陸、卅六年轉航、料理人五年後各地にて勞働し八年前より現所に居を定め魚類商及び雜貨商を兼營中
P. O. Box 274, Reedley, Cal.

谷口清太郎　和歌山縣海草郡西山東村
明治六年生、同卅三年バンクーバ上陸、直に櫻府地方に來り農園就働一年半後當市に食料及び雜貨店を開業し傍ら旅館を兼營す、卅七年日露役に際し歸朝出征す、卅九年再渡米前業に從事せり、大正八年に及び之れを松穗氏に賣渡し爾來農產物の仲買商を營み今日に至る、土地の古老にして當地日本人會設立に盡力し屢々會長に推され現に副會長の任にあり、家族長女英子（十一）長男美紀男（九）在日本
P. O. Box 47, Courtland, Cal.

谷口繁藏　和歌山縣海草郡楠見村
明治廿七年生、四十一年渡米、南加に五年後中加に研究的勞働し五年前現地方に移り農園を經營、大正二年加州の農界に入り目下四十英加の果樹園を耕作中、家族妻及び一男
Rt. A, Box 346, Reedley, Cal.

谷口砂登　廣島縣安佐郡狩小川村
明治卅四年生、大正三年渡米、當地方に居を定め勉學四年後果樹栽培に志し嚴父と共に昨年廿英加の葡萄園を購入現に自ら經營す
Rt. A, Box 98, Fowler, Cal.

谷口竹造　和歌山縣日高郡切目村
明治卅三年三月沙港上陸、四十四年パアキンスに於て葡萄園十英加を購入し經營現在に至る、家族妻コト外子供四人
Rt. 1, Box 78, Perkins, Cal.

谷路友次郎　和歌山縣西牟婁郡須參見村
明治六年生、同卅三年渡米、マカロテールにて旅館業十一年、製材所働六年鐵道働五年後現地に食料雜貨店經營、現日會參事員
600 Seaside Ave., Terminal, Cal.

谷口玉吉　廣嶋縣安佐郡伴村
明治十二年生、卅八年渡米、華州在住十年、櫻府平原にポテト百英加耕作、大正十年來野菜十英加耕作、妻キクヨ、長男正登、次男繁
Rt. 1, Box 823, Inglewood, Cal.

谷口太郎兵衛　廣嶋縣高田郡三田村
明治廿年生、卅八年布哇轉航、山中部諸州に勞働十四年大正七年現住地に苺園十英加購入現に經營中、苺組合評議員、妻カナメ
Rt. J, Box 211, Fresno, Cal.

谷口敏雄　廣島縣安佐郡飯室村
明治廿四年生、四十年渡米、四十三年來ソノマ郡に定住林檎乾燥業に從事し平均一年四十噸を生產す、妻ヒサオ、弟實明、同四市
Rt. 4, Box 25, Sebastopol, Cal.

谷口常一　廣島縣山縣郡川迫村
明治十三年生、卅七年渡米、米國各州に於て農園經營、大正二年加州の農界に入り目下四十英加の果樹園を耕作中、家族妻及び一男一女（廿一）
Rt. B, Box 40, Hanford, Cal.

谷口米吉　廣嶋縣佐伯郡五日市町
明治卅九年布哇より轉航、山中部に入り農業に從事大正七年歸國妻帶同八年歸米現在農園四十五英町耕作、妻マク子（廿一）一男
P. O. Box 102A, Bear River City, Utah

谷路友次郎　和歌山縣西牟婁郡須參見村
明治六年生、同卅三年渡米、マカロテールにて旅館業十一年、製材所働六年鐵道働五年後現地に食料雜貨店經營、現日會參事員
600 Seaside Ave., Terminal, Cal.

谷原喜作 廣島縣安佐郡三入村
P. O. Box 4, Florin, Cal.
明治六年生、同卅三年沙港上陸、爾來フロリン地方に居住し農業に從事す、卅九年一時歸國再渡米、家族妻タマヨ及子供五人

谷原仁市 廣島縣安佐郡三入村
P. O. Box 4, Florin, Cal.
明治八年生、卅四年四月桑港上陸、卅五年フロリンに居住し卅英加を現金借地し農業經營、家族妻カツ、子供男子三人女子二人

谷居管夫 滋賀縣犬上郡日夏村
P. O. Box 175, Spreckles, Cal.
明治廿一年生、卅八年渡米、學僕四年、父と農業五年、父歸國後獨立農園經營現に三百六十英加耕作、歸朝二回、家族妻キク及一男あり

谷國重次郎 岡山縣吉備郡庭瀨村
132 S. Main St., Pocatello, Idaho
明治卅六年渡米、家内及鐵道勞働數年蒸濕洗濯所經營數年大正五年より洋食店を經營す、家族妻トメ子、一男二女、日會副會長在職

谷峰領一 廣嶋縣佐伯郡平良村
Rt. 2, Box 205C, Cardena, Cal.
明治廿一年生、同四十一年渡米、北加州にて八年花園經營、大正九年來現住地にて農園を經營、妻ミチエ、長女靜枝、次女清子あり

谷本増藏 廣島縣安佐郡口田村
P. O. Box 897, Church Ave., Fresno, Cal.
明治八年生、卅年加奈陀上陸、卅一年布郡に來住葡萄園經營後現住地に定住野菜園を經營す、布郡日本人野菜耕作者の元祖たり、現在野菜業者組合長、本願寺常議員、日本病院役員兼任、妻カツ、養女ヨネ子(十六)廣島市俊德女學校通學

(谷)

谷本利平 岡山縣都窪郡早島村六〇番地
476 Bond St., Astoria, Oregon
明治廿三年生、四十年渡米、央州アストリア市に定住し球場を開業傍らポ市にポモナ。ホテルを經營す、妻芳野、長男彰(三) 米國市民

谷野熊吉 和歌山縣日高郡比井崎村
413 Front St., San Pedro, Cal.
明治十四年生、卅二年晩香坡上陸、英領滯在六年、桑港勸業社に勤務後讃港に漁業し現在市中に商業、妻芳枝、三千子(四)貞子(一)あり

谷岡谷藏 香川縣小豆郡草壁村
P. O. Box 101A, Orange, Cal.
明治廿年生、卅九年渡米、沙港に數年滯在後南加州オレンヂに農業現在十英加の野菜園經營、妻タケ、健彌(六)巖(五) サワ子(三)

谷澤久由 和歌山縣那賀郡上岩出村西國分
Rt. Box 323, San Lorenzo, Cal.
明治十七年生、卅九年渡米、亞郡に養鷄業五年後現地に二英町及卅一呎×三百呎の温室花園を所有經營、妻常子、長男信由外一男二女

谷澤廣吉 和歌山縣那賀郡上岩出村
Rt. Box 141, Auburn, Cal.
慶應二年生、東京法學院出身、明治卅七年渡米、櫻府にて記者生活七年、縣人會創立等公共團體に盡し現在卅英加果樹園經營、妻信枝

谷澤仲信 和歌山縣那賀郡上岩出村西國分
Rt. Box 4, Newcastle, Cal.
明治廿一年生、卅六年渡米、プラサ地方にて農業に從事、大正七年現住所に移り六十英加の果樹園を經營す、家族妻富野及二男一女

谷澤貞次郎

和歌山縣那賀郡上岩出村
R.F.D. Rt. A, Box 105B, Gilroy, Cal.

明治十二年生、卅三年渡米、現地に定住苺及種子物耕作に從事目下五十英加借地經營、妻實、千鶴子(九)光(八)ルビー(三)二女一男

館後音吉

茨城縣結城郡大生村
233 7th St., Oakland, Cal.

明治卅五年渡米、羅府に二年、商業三年、農業三年後王府市に來住洗濯所を經營、現在糀及味噌製造業經營、家族妻ナカ、一男一女

舘岡久

秋田縣秋田市手形町谷地
1½ S. 1st St., Yakima, Wash.

明治十八年生、東京外國語學校卒業、同卅九年美港上陸、華州ヤキマ市に在留八年、現に農產物仲買及旅館經營、妻ミキ子及一女あり

楯岡光次

熊本縣玉名郡長洲町
R.F.D. Rt. 2, Box 349, Gardena, Cal.

明治十四年生、同卅六年渡米、桑港附近に五年餘農園に就働し四十一年より養鷄業を經營す、妻チト、敏子、妙子等あり

健代諒造

鳥取縣東伯郡大誠村
R.F.D. Rt. 1, Box 79, Wapato, Wash.

明治四十年沙港上陸、沙港二年、華州ヤキマ、ワパートに來住、八十英加のヘー及ポテトを耕作す、現日會々長、妻アキノ及二女

龍口岩男

福岡縣宗像郡福間町
414 1 St., Sacramento, Cal.

明治廿二年四月生、大正七年二月渡米、オークパークに來住農業を經營し現に櫻府にて農產物仲買に從事す

龍野鉦次郎

長野縣小縣郡東鹽田村
1615 Buchanan St., San Francisco, Cal.

明治五年生、廿七年渡米、卅五年より和洋雜貨店日米物產商會經營傍らアラスカ鮭鑵詰事業に關與す、和洋雜貨商組合長、桑日會參事員、妻都代子(巴裁縫學院經營)及二男二女あり

龍野都代子

熊本縣宇土郡三角町
1615 Buchanan St., San Francisco, Cal.

東京女學校、大妻技藝學校、東京シンガーミシン裁縫學校及桑港マクドウエル裁縫學校卒業、明治四十一年巴裁縫學院創立、大正八年學校組織に變更し婦人服、帽子、小兒服、裁縫、造花、刺繍、編物、摘細工、鑢細工、押繪、組糸、袋物を敎授す、助敎授瀨尾光子、藤本富江、中井光子、一名一臺ミシン貸與、電氣ミシンの設備あり、材料を供して時代に伴ふ新式の敎授をなす

龍田甚一

廣島縣佐伯郡草津村
400 105th Ave., Oakland, Cal.

大正三年渡米、土地三英加及家屋を所有ゴールデン・ウエスト花園會社を組織し五棟の溫室にローズを栽培す、妻ツルヨ及一男一女

巽幸兵衛

和歌山縣東牟婁郡下里村
P. O. Box 8, E. San Pedro, Cal.

明治卅二年渡米、サンピードロ港にて七ケ年間鮑鑵詰業、同卅九年墨國沼岸漁業視察、同四十年羅府にて洋食店經營を兼ね鮑鑵詰業繼續、大正二年サンピードロ港北米鮪鑵詰會社創立發起人重役たり、同會社賣却の後同八年羅府海產鑵詰會社に發起人として努力現に其の重役たり、日本人會參事員

巽　竹治郎

明治十二年生、家屋貸借業、卅九年着米暫し農園に就働後自立農業し現在の營業に移る、家族妻政乃、長女重子、長男九一郎、次男信治

323 O St., Sacramento, Cal.

巽　富太郎

明治廿三年生、卅七年渡米、王府にて洗濯所經營三年、須市にて料理亭開業二年、亞郡にて鑵詰會社に一年、羅府に來り現に本館及び分館にて九十餘室を有する羅府ホテルを經營す、家族妻カヨ

215 Boyd St., Los Angeles, Cal.

辰岡　文藏

明治卅七年渡米、苺及苗木園經營四年ボールスにて四十英加葡萄園經營七年後現地に土地會社を組織し借地及土地賣買事業經營中

和歌山縣和歌山市

Rt. 2, Box 73, Dinuba, Cal.

多和田　立雄

明治廿一年生大正五年東京帝大法科卒業、法學士、數年銀行に關係九年日本貿易商會支店監督旁商業視察に渡米、家族妻、長男規雄

廣嶋縣安佐郡戸山村

420 Grant Ave., San Francisco, Cal.

俵　大次郎

明治十一年生、卅三年渡米、櫻府に於て商業に從事する事數年、八年前現所に移り農界に奮闘し目下四十英加の葡萄園を經營中

愛知縣名古屋市撞木町

Rt. A, Box 19, Hanford, Cal.

手島　三之助

明治八年生、卅九年渡米、慶應義塾出身、桑港にて三年間英語教授後現住地に移り海產食料品製造業を經營す、家族妻イト、母及子女

神奈川縣横濱市常盤町

601 Belden St., Monterey, Cal.

（巽、辰、多、俵、手、寺）

手島　喜六

明治十五年生、四十年渡米、華村及羅府に三年、ネバダに鐵道就働四年、大正三年一時歸國再渡米、當地に來住爾來六十英加のアスパラガス園を經營す、家族妻コトラ(廿六)及靜子(五)路井(二)あり

廣嶋縣豊田郡戸野村

T. C. Box 285, Isleton, Cal.

手島　知健

明治十八年生、同四十四年渡米、同卅九年七月東京高等商業學校卒業、三井物產株式會社東京本店に入社、同四十四年六月紐育支店に勤務、同支店在勤中支店長代理となる、大正八年一時歸朝中桑港支店在勤を命ぜられ同年五月渡米着任、同年十一月同支店長に昇任、目下引續き在職中、日本倶樂部會長及日本人商業會議所理事として公共事業に盡瘁す、家族妻久子、長男知篤（二）次男知韶（一）

東京市麹町區麹町八、二二[illegible]

301 Merchants' Exchange Bldg., San Francisco, Cal.

寺田　儀郎

明治十九年生同四十年渡米初め洗濯業に從事し大正八年再渡米翌年より日本洋服洗染所經營最新式プレス機購入、妻サヽ、長男茂身

佐賀縣三養基郡三川村

1779 Post St., San Francisco, Cal.

寺田　健太郎

明治十九年生、同四十年渡米、華村に居住八年大正十年當地に來り苺畑を經營す、家族妻タツ子、長女ツヨ子、次女ミヨ子、長男留

熊本縣縣飽託郡芳野村

P. O. Box 253, Menlo Park, Cal.

寺田　脩

明治十九年生、千九百五年渡米、學生、大學、ハーヴアード大學醫科出身、妻アン、ヒリ子息二人

大阪府堺市大町

38 W. 75th St., New York, N. Y.

寺田藤次郎 三重縣河藝郡一ノ宮村
明治廿二年生、四十年渡米、羅府に農業三年、四十四年帝國平原移住現在農園百英加經營、家族妻スミ、ツヤ子(三)藤一(一)米國生
Rt. A, Box 256, Brawley, Cal.

寺本福次 廣島縣安藝郡戸坂村
明治六年生、同卅八年渡米、前記定住、野菜園十三英加耕作、家族妻マチ(四七)次男二一(芸六)同妻マサヨ(芸七)長女マツ子(十一)
P. O. Box 74, Broderick, Cal.

寺本儀太郎 鳥取縣西伯郡餘子村
明治十九年生、卅七年ポ港上陸、羅府に岳父安原金藏氏と協力食料品店經營、現地に安原ホテル經營三年、妻ヨシノ、熊藏、夏子、武夫
235 Jackson St., Los Angeles, Cal.

寺本軍太 熊本縣玉名郡横島村
明治五年生、廿八年正月渡米、桑港に一年後當地に來住農園の契約二年、以來專心苗木園の經營に努力し現に卅三英加を栽培す
R. B., Box 193, Sanger, Cal.

寺本厳輔 島根縣那賀郡濱田町
明治十四年生、四十年沙港上陸在住一年後加州に來住當地農園に入り現に果樹園五十英加を經營す、家族妻コムラ
Rt. 1, Box 89, Walnut Grove, Cal.

寺本辰次 熊本縣熊本市長安寺町
明治十三年生、加奈陀上陸、同地に八年桑港に學僕四年後旅館支配人及商店員として勤務、大正十年現地に食料品店開業、妻松子
707 Tuna St., Terminal, Cal.

寺本安太郎 熊本縣八代郡太田郷村
明治十二年生、卅二年渡米、桑港在住二年羅府に七年以後當地に來り專心葡萄園の經營に努力し今日に至る、家族妻及び二男一女
Rt. A, Box 387, Selma, Cal.

寺尾菊太郎 廣島縣佐伯郡已斐町
明治五年生、同卅八年渡米、オックスナードに農園就働或は經營十年後當地に來り昨年來十四英加の野菜類を栽培す、家族妻ヨネ
Rt. 6, Box 98/B, Los Angeles, Cal.

寺尾增藏 福岡縣築上郡葛城村
明治廿二年生、卅九年渡米、傳馬を經須市河下に農園經營數年大正七年歸朝翌年再渡米現三百四十英加協同經營、妻ミツエ、肇、正志
22 Mcdonald Isl., Care C. M. B. Co., [Stockton, Cal.

寺岡重太郎 廣島縣佐伯郡小方村
明治十四年生、同卅七年渡米、南加州に永年定住し農業に從事、目下パームスに於て野菜園を經營す、妻サト、長女カヅエ(一)あり
338 E. 1st St., Los Angeles, Cal.

寺岡百太郎 山口縣大島郡屋代村
明治元年生、廿六年渡米、櫻面都在留二ケ年後現所に定住ハップス及び大根を耕作し、大正六年來專ら苺耕作に從事す、妻トク
Rt. 3, Box 8, Watsonville, Cal.

寺岡正義 熊本縣下益城郡豊野村
明治卅年生、大正四年渡米、現住所に定住し野菜及び豆腐販賣業に從事す、大正九年妻トヨモを呼寄せたり
868 Palm St., San Luis Obispo, Cal.

寺坂彌想松

渡米後コンネクチカット州ハートフォード市に來住日本雜貨輸入店朝日商會經營の傍ら避暑地ニューポートに夏季雜貨店を經營す

愛媛縣
102 Church St., Hartford, Conn.

寺裏金助

明治廿五年生、同卅七年桑港上陸、バカビル公立小學校全科卒業後果樹園借地耕作十餘年、家族妻花子(廿一)長男富雄(一)

和歌山縣海草郡紀三井寺村
P. O. Box 671, Vacaville, Cal.

寺山忠吉

文久二年生、四十年轉航桑港に一年、佐市に農業七年後羅府に來り日之出旅館經營、妻カメ、半七(卌)義助(卅)美枝(十六)孫季子(五)

岡山縣都窪郡林島町
425 S. San Pedro St., Los Angeles, Cal.

寺崎藏次

明治廿二年生、四十二年渡米、格州フオートラプトンに農業六年、南加各地農園に勞働し大正八年來野菜十五英加を耕作す、妻末野

福岡縣久留米市津福町
P. O. Box 63, Seal Beach, Cal.

寺澤久吉

千九百四年渡米、南加スメルザ地方に基督教傳道を開始し後桑港日本人長老教會牧師に就任、辭任後寺澤教館を起し專ら英語教授に從事す、大正五年觀光團長として母國を訪問し翌年歸米す、妻フク移民局に勤續十年、長男正好、五女操加州大學在學、長女鈴子、次男順、六女和子、七女菖

福井縣
2811 Pine St., San Francisco, Cal.

寺澤秋三

明治十七年生、德嶋中學出身、卅六年渡米、沙港に定住寺澤商會を設立し專ら木材、藥劑、鐵、寶石類の輸出入業に從事す、家族妻梅子

德嶋縣德嶋市寺嶋濱の町
Pacific Block, Seattle, Wash.

寺澤六之助

明治三年生、同廿三年桑港上陸、加州にて農業に從事數年、卅六年當地に轉住製糖會社農園部主任に傭聘勤務十八年、家族一男五女

長野縣下高井郡中野町
P. O. Box 54, Sugar City, Idaho

寺園幸男

明治廿一年生、四十年渡米、羅府に商店經營、大正九年帝國平原移住農園經營、家族妻ユエ、長女幸子(六)次男哲彦(一)長男一男死亡

廣島縣川邊郡西加世田村
P. O. Box 682, El Centro, Cal.

照井丙吉

明治卅一年八月渡米、現在ウエスト・コースト生命保險會社直接代理人たり

宮城縣登米郡佐沼町
4501 Clement St., Oakland, Cal.

照山瀧次郎

明治元年生、卅三年渡米、北加各所に農園就働、卅八年當地に來住爾來百數十英加の豆及果樹園を經營、一男(在支那)二女(在日本)

福岡縣糸嶋郡小富士村御床
Rt. Box 92A, Walnut Grove, Cal.

鐵本直二

明治廿九年生、大正三年一月廿七日渡米、勞働一ケ年後現場所に於て獨立農業に從事し今日に至る、家族妻君子

廣嶋縣賀茂郡竹原町
P. O. Box 167, Wilmington, Cal.

堂　熊吉　福岡縣糸嶋郡北崎村
明治十年生、同卅年渡米、大正三年オロビルに移りウエスタン洗濯所經營、現北加日本人會評議員、家族妻なを子、長女松代
508 Montgomery St., Oroville, Cal.

鳥羽　映徹　岐阜縣吉城郡阿曾布村
明治十八年生、同卅八年渡米、商業、京都中學出身、紐育片桐商會店員四ケ年、現に米人デパートメント・ストーアに在勤七ケ年
Daytona Beach, Fla.

鳥越　文吉　岡山縣都窪郡萬壽村
明治十七年生、卅三年渡米、華州在留二年後現地附近に定住、四十二年時計自轉車販賣鳥越商會經營、妻幸、長男節夫(三)二女在日本
161 Main St., Watsonville, Cal.

鳥居　宗二郎　和歌山縣東牟婁郡本宮村
明治十八年生、卅七年渡米、四十年現住地に移りビンズ千百英加經營、現メリスビル日會評議員、家族妻磨智惠子及一男二女
P. O. Box 609, Colusa, Cal.

鳥居　豐吉　廣島縣世羅郡甲山町
明治十六年生、同四十年沙市上陸、沙市に定住曹達水製造に從事し大正三年來ジャクソン・ミート及食料品店を經營す、家族妻絹子
677 Jackson St., Seattle, Wash.

鳥本　清吉　廣島縣安佐郡戸山村
明治十四年生、四十年渡米、大正七年現住地に移り果樹園四十英加經營、日露戰役勳八等功七級に叙さる、プラサ日會及佛教會評議員
Rt. Box 98A, Auburn, Cal.

鳥海　才助　神奈川縣足柄上郡阪田村
明治十二年生、同卅年渡米、大正七年現住地に東洋商會及びビンズ五百英加共同經營、コルサ學園々長兼會計、家族妻壽子及四男
P. O. Box 517, Colusa, Cal.

鳥山　平藏　長野縣上伊那郡箕輪村
東京高等師範學校專科出身、教育界に在る事十年、明治卅九年五月渡米後實業界に入る、美枝子、剛、泰、加洲子の二男二女あり
P. O. Box 131, Martinez, Cal.

戸田　國續　山梨縣東山梨郡西保村字中村
明治卅八年六月渡米洗濯業に從事大正六年歸國し妻同伴再渡米す同八年七月洋服洗染所を開業し經營す、妻國、長男國夫、次男八郎
1509 Vallejo St., San Francisco, Cal.

戸田　榮　千葉縣山武郡大和村
大正三年渡米、貿易商、一年有餘東部遊學大正五年より七年迄保險並に代理事務經營、目下織物輸出組合桑港出張所主任たり
2305 Eagle Ave., Alameda, Cal.

戸田　鶴雄　廣嶋縣安佐郡日浦村
明治廿九年生、四十四年渡米、沙港附近にて牧畜業經營三年後中加に來り葡萄園四十英加經營現にダイニューバ魚店經營、妻及一女
Rt. 2, Box 206, Dinuba, Cal.

戸田　宇藏　奈良縣吉野郡下市町
明治十二年生、卅八年渡米、央州及加州在留、四十三年再渡米、八年後現所に移り林檎五十英町經營、妻キヌエ、新治、健治
Rt. 3, Box 29B, Watsonville, Cal.

戸原恒次郎 福岡縣朝倉郡馬田村
710 Madison St., Oakland, Cal.
教育事業に從事し明治卅九年渡米、王府にて菓子店經營、大正六年滿韓視察再渡米王府に居住、美術書畵骨董の鑑定を能くす、妻キカ

戸井策一 廣島縣安佐郡狩小川村
Rt. 2, Box 158, Kerman, Cal.
明治廿一年生卅七年沙港上陸、南加に農業及野菜仲買業十二年、大正五年より中加に移住現葡萄園四十英加經營、妻みさを、長男清水

戸井關次郎 廣嶋縣安佐郡狩小川村
Rt., Box 50, Auburn, Cal.
明治十年生、卅三年渡米、ルーミス及ペンリン地方を經て大正十年現住地に移り川本篤吉氏と果樹園八十五英加共同經營、妻カメ子

戸國佐久二 岡山縣勝田郡梶並村大字東谷上
P. O. Box 84, Sebastopol, Cal.
明治十年生、卅七年九月渡米、爾來十三年ソノマ郡に定住し現にセバストポールにて農業に從事す、妻シマ子、チヨノ(芸)在鄉里

戸内勘太 熊本縣下益城郡杉上村
P. O. Box 66, Moneta, Cal.
明治十年生、同卅三年渡米、羅府に數年居住、同卅七年五月現所に移住、苺野榮園廿英町經營、妻トサ(廿五)長男市雄(十九)

戸島勇夫 廣島縣廣嶋市的場町
Rt. B, Box 2357, Sacramento, Cal.
明治廿三年生、明治大學在學二年、大正四年渡米沖農園支配人六年、大正九年デルパソ果樹園經營、家族妻稻子、長女淨米國出生

戸島久次郎 福井縣三方郡耳村
P. O. Box 4, Halcyon, Cal.
明治十六年生、卅六年渡米、桑港に三年華村に一年在留後現所に移り目下十英加借地苺及アーチチヨク耕作、妻クニ、綾子(五)久彌(一)

戸島佐一郎 廣嶋縣薩摩郡高城村城上川原段
1910 Fillmore St., San Francisco, Cal.
明治十四年生、四十一年渡米、白人寶玉商店に勤務、大正十年美術品及器械類の修繕業に從事、現に美術雜貨商經營、家族妻タケ子

戸崎昇 靜岡縣賀茂郡稻梓村
Rt. 1, Box 42, Imperial, Cal.
明治卅一年生、同四十四年寶父兵右衛門氏呼寄渡米、羅府に居住、大正三年帝國平原キーストンに移住、現在瓜園五十英加を耕作す

土田和三 熊本縣鹿本郡六鄉村
20 South Park, San Francisco, Cal.
明治十九年生、同卅七年渡米、旅館業、卅六年布哇に渡航し滯在一ケ年翌年六月大陸轉航、ビクトリヤ、沙港、アラスカ、南米、智利及布哇の各地に行商後桑港熊本屋旅館事務員勤續七ケ年、大正七年同旅館を讓受經營刷新を加へ自動車を所有顧客送迎の便に供へ今日に至る、現に熊本海外協會役員、旅館組合會計監査役並に桑港日本人會參事員たり、在留家族妻及子供二人

土田吉松 廣島縣安藝郡坂村
Currie, Nevada
明治卅三年生、明治大學在學二年、大正四年沙港上陸、ポ市にて洋食店經營、加州及ネバダ州に轉住事業を營み後ち現地にて鐵道セクション・ホーマン勤續

土谷峰治

明治十五年生、卅四年渡米、櫻面都方面に果實園耕作二年後現地に定住苺耕作、最近三ケ年七十五英加の林檎園經營、妻セツ、文一（二）

山口縣熊毛郡田布施村
P. O. Box 57, Watsonville, Cal.

土山末吉

明治十一年生、卅二年渡米、アイダホ州に定住八年、後當地に移り三英加の土地を購入野菜耕作に從事、家族妻サト、女久枝、男秀男

山口縣玖珂郡伊陸村
P. O. Box 225, Monterey, Cal.

東方遥

明治卅七年二月十六日渡米、大北旅館を經營し日本人美以教會の幹部及聯合基督教會の主腦者として同胞靈界のために盡瘁す

岡山縣吉備郡眞金村
216 5th Ave. S., Seattle, Wash.

東福義雄

明治卅年生、大正九年渡米、郡山中學及京都佛教大學出身、大正九年本派本願寺開教使に任じ加州バカビル駐在を命ぜらる

奈良縣北葛城郡河合村大字川合
P. O. Box 518, Vacaville, Cal.

東ケ崎潔

一八九五年桑港市に生る、ローエルハイスクール卒業、一九一五年加州大學商科に入學、一九一七年米國陸軍に徵集され第九十一師團第三百四十七聯隊砲兵に入隊、一九一八年佛國に出征す、アルゴンの戰に出陣中休戰となる、白耳義、ルクセンバーク等に勤務更に轉じて獨逸國境に二ケ月監視し一九一九年歸還す、日系米國軍人こて大歡迎を受く、除隊後父の事業を補佐して今日に至る、桑港ボーイスカート第二區委員會書記、桑港基督教青年會理事

444 Sansome St., San Francisco, Cal.

東ケ崎菊松

慶應三年十月生、明治十八年十二月渡米、同廿三年より事業經營の傍ら傳道に從事す、同卅五年桑港に共同消費會社を起し食料雜貨輸出入業を經營今日に至る、桑港商業會議所評議員たり

444 Sansome St., San Francisco, Cal.

東鄕育二

明治廿一年生、大正四年東京齒科醫學專門學校卒業、同六年渡米桑港齒科大學卒業、家族妻數子外息二人

東京市牛込區
1713 Buchanan St., San Francisco, Cal.

東條辰男

明治十三年生、東京攻玉舍卒業、卅六年渡米、北部に學生々活六年、南加讚港に漁業五年、大正九年來現地に野菜果物店經營、妻カク子

東京市芝區芝公園五號地
1252 American Ave., Long Beach, Cal.

藤賀與一

米國聖書會社の太平洋沿岸四州日本人部代理人として日英及各國語聖書並に讚美歌、宗教書籍等の販賣に從事す

兵庫縣
576 Sycamore St., Oakland, Cal.

藤内源兵衛

明治廿一年十一月生、同卅八年六月桑港上陸、爾來南加に定住ターミナルにて洋食店經營今日に至る、妻スヤ子、ミチ子及幸子の二女

和歌山縣西牟婁郡江住村
743 Tuna St., Terminal, Cal.

外川榮吉

元治元年生、明治卅九年渡米、各地に就働三年、櫻府平原に果物園經營十五年、大正八年より現地に苺三英加半經營、清、友治、紬野

山梨縣南都留郡船津村
P. O. Box 144, Salinas, Cal.

外木平一郎

明治元年生、同廿年渡米、桑港、樓臺及羅府附近にて農業に從事し同四十一年帝國平原移住爾來農園經營現に瓜園六十英加を耕作す

靜岡縣安倍郡清水町
Rt. A, Box 322, Brawley, Cal.

磨野市松

明治元年生同卅四年渡米加州サンタクラ、郡に居住果實園經營大正九年現住地に土地十四英加購入、妻サキヨ、長男爲一、嫁ミユキ

廣嶋縣安藝郡坂村
P. O. Box 3, Sunnyvale, Cal.

研岡寛吾

明治十九年生、卅九年布哇より轉航、各地に勞働後布市地方に果樹園經營、一昨年來當地にて四十英町葡萄園を耕作、妻フミ一男二女

廣島縣安佐郡安村
Rt. 1, Box 72, Dinuba, Cal.

渡慶次道全

明治九年生、卅九年渡米、佐市及中加州に居住、四十一年帝國平原ブロレー移住農園廿七英加經營、家族妻カマド、長男道雄(十七)

沖繩縣國頭郡
Rt. 1, Box 58, Brawley, Cal.

渡慶次道光

明治廿二年生、同四十年渡米、アリゾナ州及羅府居住、同四十四年帝國平原移住瓜園經營、家族妻花子、メリー(二)富子(一)

沖繩縣國頭郡本部村
Rt. 1, Box 10, Brawley, Cal.

渡慶次道照

明治十六年生、四十一年渡米、羅府、布市居住、四十四年帝國平原ブロレー移住農業經營、現在瓜園四十英加耕作、妻カメ、女エリ(二)

沖繩縣國頭郡本部村
Rt. 1, Box 82, Brawley, Cal.

時枝重榮

明治十九年渡米、桑港に居住四年後ポ市に來住移民局通辯、法律事務、內外事報新聞事業に從事、後轉じて旅館業經營十年今日に到る

大分縣宇佐郡宇佐町
834 6th St., Portland, Oregon

時田信次郎

明治十八年八月十五日生、卅八年八月沙港上陸、東部に來り洋服裁縫業を習得し目下近岡氏と共同にて日本洋服店を經營す

東京市麹町區五番町十八番地
108 W. 81st St., New York, N. Y.

時田誠次郎

明治十八年生、同卅九年渡米、當地にて農業を營む事十五年、現在五十英加を經營す、馬七頭を有す、家族妻ノイ子(廿八)一男二女

新潟縣北蒲原郡築地村
P. O. Box 45, Shelley, Idaho

時光惠二郎

明治十二年生、卅三年渡米、多年亞郡にて農園經營一時歸國再渡米後更に苺園經營現に三英加を栽培、家族妻房野及び一男二女あり

岡山縣吉備郡岩田村大字山上
P. O. Box 63, San Lorenzo, Cal.

時山富藏

明治卅六年七月渡米、サンノゼ、ポモナ、ロングビーチ及帝國平原にて農耕牧畜を營み墨國事業に關係す、現在株式會社秘書役たり

山口縣阿武郡山田村
226 E. 1st St., Los Angeles, Cal.

床島又次郎

明治卅八年渡米、亞市に四年麥嶺に十三年居住、大正三年時計貴金屬、自轉車、蓄音機店を開始經營七年、妻フデ子、長男茂信、次男巖

福岡縣朝倉郡馬田村
2531 Telegraph Ave., Berkeley, Cal.

(外、磨、研、渡、時、床)

徳田朝藏　鳥取縣東伯郡
2510 Filbert St., Oakland, Cal.
明治卅九年渡米、羅府方面に於て農業に從事し大正六年王府に移住爾來ユニオン洗濯所に就業し同八年來經營者となる

徳田五郎兵衛　岡山縣吉備郡岡田村
Rt. 1, Box 76, Norwalk, Cal.
明治十八年生、卅九年渡米、羅府農園に七年働き大正八年前記に移住野菜園卅五英加經營、妻岸野（廿六）長女秀子（三）長男豊（一）

徳田錯三郎　千葉縣市原郡菊間村
P. O. Box 87, Brawley, Cal.
千九百六年五月シヤトル港上陸、家内勞働約二ヶ年の後花卉温室栽培業に從事し千九百九年アラスカ・ユーコン太平洋世界博覽會に出品してデプロマを下附さる、千九百十一年南加ロングビーチ市に轉じ野菜果物の行商に從事す、千九百十五年歸朝翌年妻帶歸米、ブローレーにて農業し本年八月キーストンに移り百英加の耕地にて農業を經營す、家族妻良子及一男三女あり

徳本重太郎　山口縣熊毛郡田布施村
320 E. 7th St., Hanford, Cal.
明治十三年生、卅九年渡米、間もなく當地に來り理髮業經營十數年、昨年より魚市場を買収目下之れを經營中、家族妻及三兒

徳村倉吉　廣島縣廣嶋市觀音町一丁目
Rt. A, Box 48, Exeter, Cal.
明治三年生、卅七年布哇轉航、久しく櫻府地方に在住し現所に轉住以來メルマン果物園日本人部主任、妻トミ、長男秀雄、長女靜子

徳永朝太郎　福岡縣糸嶋郡周船寺村
2530 Shattuck Ave., Berkeley, Cal.
明治四十一年渡米、學僕として通學數年後現地にて洗濯業十餘年現在麥嶺大學洗濯所を共同にて經營す、家族妻サト及長男一人

徳永文治　熊本縣菊池郡砦村
1950 Market St., Denver, Colo.
千九百五年桑港上陸、傳馬市にて旅館熊本屋を經營今日に及ぶ、現山東日會長たり、家族妻ツルエ及新吾、良吉、京四郎の三男あり

徳永平太郎　福岡縣朝倉郡大福村
P. O. Box 43, Brawley, Cal.
明治十七年生、四十年渡米、桑港に十五年靴店、菓子店、食料店經營大正十年ブロレー移住球場、氷菓店經營、妻鶴代、愛子（十）幸重（一）

徳永龜吉　佐賀縣神崎郡神崎村
250 Jackson St., San Jose, Cal.
明治十年生、同卅六年渡米、桑、王、布附近にて農園就働一年後當市に來住藥種反物雜貨店開業經營現在に及ぶ、妻こみゑ及三男一女

徳永謙一　廣島縣甲奴郡甲奴村
2076 Ashby Ave., Berkeley, Cal.
明治廿一年生、同卅九年渡米、爾來麥嶺にありてオハヨー洗濯所を經營し現にアシビー洗濯所共同經營者たり、妻エン子及二女

徳永久一　熊本縣菊池郡加茂川村
317½ M St., Sacramento, Cal.
サンライス曹達水德永製造所、大正二年六月渡米、十六年前櫻面都に於て亡父周平の創始事業繼承、家族妻サエ、長女道子在米す

德重吉太郎

福岡縣糸島郡周船寺村
Rt. B, Box 150, Salinas, Cal.

明治十四年生、卅八年渡米、羅府より現地に移住し六七年農業に從事し現に大根八十英加を耕作す、家族妻梅子の外男子三名

德富辰一郎

佐賀縣佐賀郡扇町
Rt., Box 4B, San Juan B., Cal.

明治十九年生、卅九年渡米、沙港在留數年、大正三年加州に入り華村及び現所に定住し目下苺耕作に從事中、妻サダ、長女ミツエ(二)

德安惣次郎

福岡縣糸嶋郡怡土村
Rt. 3, Box 167, El Centro, Cal.

明治廿一年生、同卅九年渡米、桑港にて學僕及家庭就働七年羅府に居住數年、大正十年帝國平原に移住農園卅英加經營、家族妻トメ

泊直左衛門

鹿島縣川邊郡加世田村
1024 S. Fedora St., Los Angeles, Cal.

大正六年四月渡米、最初各地農園に就働後大工業に從事し現今現住地にて庭園請負業を經營す

泊吉彦

鹿島縣川邊郡加世田村
1331 E. 7th St., Los Angeles, Cal.

明治四十年七月沙港上陸、央州及加州に奮闘し資金を得て南加羅府にターミナルホテルを經營、妻ノエミ協力事業の發展に努力す

富廣專一

廣嶋縣安佐郡三篠町
216 Henry Bldg., Portland, Oregon

明治卅八年渡米、央州大學法科卒業、現所にて竹岡大一氏と共同米國農產會社を經營す

富松房治郎

福岡縣三潴郡三潴村
Rt. 1, Box 12, Palo Alto, Cal.

明治十四年生卅五年渡米、華村に定住苺耕作、本年現住地に移り三英加の苺歩合耕作に從事、妻アグ、俊夫(八)文子(四)義雄(三)トリ(一)

富松卯二郎

福岡縣三潴郡三潴村
T. C. Box 194, Palo Alto, Cal.

慶應三年生明治卅六年渡米、アグニウ及アルビソに十四年、パロアルトに五年農業に從事、妻アク、次女イツヨ、三女ハツヨ、長男直幸

富松米藏

福岡縣三潴郡三潴村字高三潴
385 Pine Ave., Long Beach, Cal.

明治卅二年桑港上陸、勞働三ケ年、農業經營六ケ年の後現住所に移り專ら野菜店經營十四ケ年、同業のバイオニヤたり、妻サメ

富森小三

山口縣玖珂郡川下村
Rt. 1, Box 339, Cardena, Cal.

明治廿五年生、同四十五年渡米、南加州帝國平原及オクスナード地方に奮闘後大正九年現地に移住野菜園十三英加を經營す

富永豐吉

鹿島縣揖宿郡山川村 [U. S. A.
Care U. S. Navy, Pago Pago, Samoa,

一八九九年費府上陸、同年海軍に入團現に主厨司勤務、品行方正非律賓從軍徽章歐洲大戰從軍徽章等四個を賜る、家族妻及一男一女

富永鶴次

熊本縣玉名郡江田村
Rt. A. Box 120, Orosi, Cal.

明治七年生、同卅八年布哇轉航專ら中加に住し大正六年再渡米後ダイニユーバに旅館營業現在葡萄園八十英加を經營す、妻八重

富永若松　熊本縣菊池郡陣内村 Rt. 1, Box 90, Petaluma, Cal.
明治十年生、卅九年渡米、林檎及苺耕作後ペタルマに來り養鷄地八英加半購入平均六千羽を飼養、家族妻キマ、長男守雄、長女スミエ

富尾友造　和歌山縣那賀郡池田村 200 Weller St., Los Angeles, Cal.
明治卅二年七月シャトル市に上陸、直ちにサンフランシスコ市に赴き七ケ年間英語の修學をなしたる後同市に於て洋食店を經營す明治卅九年羅府に轉住し東三街にて富尾旅館及び桂庵業に從事する事約八ケ年間に及ぶ、大正三年十二月東一街にてウエラー街と南ロスアンゼルス街角に富尾デパートメント・ストーアを興し逐次擴張現今に至る、東一街は日本人各種商店の中心なるも從來同街南側は北側に比し振はざる事夥しく從つて客足も自然北側にのみ集中されたるの感ありたるが富尾商店の開店を見るや南側の景氣色めき來り今や東一街は完全なる發達を遂ぐるに至れり、尚は羅府第一學園及び大師教會等の創立に盡力する處あり、現に役員として其の重きをなし居れり、其他羅府雜貨商組合理事を始め商業會議所、和歌山縣人會等の各公共團體の役員たり、家族は妻楠枝子及び一男三女あり、何れも米國に出生現今米國公立學校に通學中なり

富田平槌　山口縣大島郡屋城村 Rt. A, Box 35, Imperial, Cal.
明治九年生、同卅七年渡米、羅府地方にて農業或は商業經營數年、大正元年帝國平原インペリアに移住現に瓜園七十英加を經營す

富田市藏　熊本縣鹿本郡稻田村 T. O. Bend, Cal.
明治十四年生、卅三年加奈陀渡航、卅五年桑港上陸、ボヘミアノードを經て大正三年現住地に移りプルム園四十英加經營、妻ニキ子

富田勘二郎　神奈川縣横濱市北仲通三丁目 1407 Tulare St., Fresno, Cal.
明治廿四年六月廿日渡米、學僕生活の後廿七年より專ら農業に從事し卅七年八月以來フレスノ市にて各種代理業に從事す

富田清萬　和歌山縣西牟婁郡富二橋村 1933 Buchanan St., San Francisco, Cal.
明治廿二年生、卅九年渡米、沙港旭新聞記者二年、東部遊學六年、桑港日米新聞記者一年、大正九年桑港岡田商店に入り今日に及ぶ

富田直之助　廣島縣高田郡高原町 Rt. B, Box 27N, Niles, Cal.
明治十一年生、卅九年渡米沿岸地方に於て多年苺栽培に從事し亞郡地方に移住後現に四英加の苺園を經營しつゝあり

富田良吉　鳥取縣西伯郡餘子村字竹内 Rt. 1, Box 19A, Redondo Beach, Cal.
明治卅六年渡米、羅府に庭園業及請負業十四年、現在十一英加の花卉を栽培す、妻タケ、忠久(廿二)百合子(十)英司(八)明子(五)美佐子(一)

富安勝彦　福岡縣Uban Benito, Tex.
明治廿五年三月渡米、實兄中嶋秀三郎氏を扶けて各地に農業を營み當時現地にて農業に從事す、苦心經營廿有餘年

富澤　清

福島縣相馬郡福浦村
1501 Post St., San Francisco, Cal.

東北學院出身、千九百〇三年渡米、千九百十二年六月オハヨー州立大學卒業、桑港基督教青年會主事、妻フミ、長女和子、次女廣子

友枝榮次郎

熊本縣玉名郡玉名村
P. O. Box 132, Livingston, Cal.

明治四十年桑港上陸、四十二年現地に葡萄園の基を拓き現在四十英加を所有す、家族妻夏子、委秀雄

友員虎之助

山口縣大嶋郡屋代村
Rt. 2, Box 239, Stockton, Cal.

慶應二年生、卅六年渡米、桑港に奮闘十四年、大正五年來須市近在スミス、トラクト百四十英加農園經營玉蔥、薯耕作、家族妻トミ

友岡作一

廣嶋縣安藝郡熊野町
R. F. D., 62A, Walnut Grove, Cal.

明治廿三年生、四十一年渡米、勞働數年後自動車及電氣機械研究、現地二百英加アスパラガス耕作、妻エッ子、前日本人會役員

友岡豐吉

熊本縣玉名郡睦合村
P. O. Box 256, Guadalupe, Cal.

明治十四年生、卅六年渡米、サンノゼ市郊外ハンラハン氏の果樹園に七年勤務後現住所に定住目下三百英加歩合百英加借地五百英加共同借地にて大根及バレーを耕作、妻ヨネ、艶子、正隆、親美、綾子

利行　泰藏

山口縣熊毛郡伊保庄村
1501 Kern St., Fresno, Cal.

明治十三年二月一日生、同卅六年渡米、桑港にて學僕生活一ケ年、同卅七年中加フレスノ市に來住各種の事業に從事し同卅九年徵集に應じ歸國す、同年再渡米、バンクーバー、シヤトル、ポートランドを經由して中加フレスノ市に來り四十年ツラレ街一五二二番に藥舖天賞堂を開業し千九百〇九年現在地に移轉す、千九百十二年羅府に支店を開設し目下本店支店を經營す、營業科目は藥劑、金銀時計、文房具、寫眞器、運動具、玩具、化粧品等也、先年エフ街に家屋及敷地を購入せり、家族妻トミ子及二男あり

利行　富二

山口縣熊毛郡伊保庄村大字小田
1501 E. 1st St., Los Angeles, Cal.

明治卅七年渡米、桑港市に於て二ケ年間語學研究の傍ら天賞堂に入り業務の實習をなし同卅九年フレスノ市に轉住し兄弟共同の下に天賞堂を興し貴金屬、寶石、時計及び藥種店經營業務の發展に努力す、大正四年四月羅府東一街と南サンピードロ街角に支店を設け第二天賞堂と稱し藥種商に兼ね貴金屬、寶石、時計及び寫眞器の販賣と共に清涼飲料をも販賣業務に精勵現に藥種部、時計部及び寫眞部を設け益々隆盛を見つゝあり殊に店舖の位置は日本人街の中心點を占め街角二方にショー・ウインドを有し米人經營の大藥種店と何等遜色あるなく日本人街屈指の店舖たり、日白人藥劑師勤務す、更に合衆國郵便局第廿二支局を店内に設置し同胞の便宜を圖りつゝあり、日本人社會に於ける未來ある有爲の青年實業家たり、同店一ケ年の取引額は實に卅二萬弗の多額に上る、現在羅府日本人會參事員にして防長海外發展協會及び時計商組合に役員、此の外各種公共團體の爲め盡力しつゝあり、家族は妻直子、長男義明、次男健二

（富、友、利）

豆本與八

明治廿三年三月生、美術雜貨直輸入商、數年前米國實地商業視察に渡米、後ち太平洋ドライ・グーズ商會を經營して今日に及ぶ

富山縣高岡市木舟町
440 Grant Ave., San Francisco, Cal.

俊野源七

明治七年生卅八年渡米、羅府附近鐵道就働、大正二年現住地に柑橘園十英加購入他に野菜園十英加借地經營、日會々計、妻コオ(四四)

愛媛縣温泉郡雄群村
Rt. 3, Box 200, Anaheim, Cal.

砥綿彌太郎

明治卅八年渡米、サンノゼに八年苺耕作の後須市河下に到り現に薯、玉葱二百十四英加を耕作す、家族妻ムラ、故國に四女あり

福岡縣筑紫郡山家村　[Stockton, Cal.
15 Mandeville Isl., Care C. M. B. Co.,

遠山則之

明治卅四年渡米、北加にて農業に從事し其後南加に轉住日本人漁業の開祖として過去十三ヶ年奮闘現今に至る、公人としては南加中央日本人會々長、日本人商業會議所會頭、南加日本病院社長等に歷任し現に南加中央日本人會理事たり、妻フク子又た社會奉仕に盡瘁現に南加小兒院會長、羅府婦人會々長たり、家族は妻フク子及四男一女あり

岩手縣盛岡市平山小路
116 Hewitt St., Los Angeles, Cal.

當山信松

明治五年生卅九年渡米布市、櫻府及羅府居住、大正五年帝國平原移住、農園四十英加經營、家族妻マカ、長男信一、次男信重、長女歌子

沖繩縣國頭郡金武村
Rt. 1, Box 197B, Brawley, Cal.

豐福末吉

明治十年生、卅九年渡米、現所に定住五年、大正二年妻ハマノ同伴再渡航後苺園經營目下十五英町借地中、清、虎男、マツエ、トモエ

福岡縣三井郡山川村
Rt. 3, Box 12A, Watsonville, Cal.

豐福運吉

明治九年生、卅七年渡米、佐市及布市地方に農園經營十二年大正三年當地に來住同八年歸國目下農園十五英加經營、妻サメ及崎太郎

福岡縣三井郡北野町　[Stockton, Cal.
3 McDonald Isl., Care C. M. B. Co.,

豐嶋源作

明治廿五年生、大正四年渡米、現地に來住纏山及鐵道就働三年後農業に從事し現に四十五英加を經營す、家族父及實弟豐吉(十七)

靜岡縣安倍郡清水町
Rt., Box 102A, Bear River City, Utah

豐嶋鐵太郎

明治廿年生、卅八年渡米、華村に居住八年現地に定住九年種子物及苺耕作目下三英加借地す、妻シナヨ、武三(八)ミユキ(四)サツキ(一)

廣嶋縣安藝郡大屋村
Rt., Box 9, San Juan B., Cal.

豐田平作

明治十八年生、卅九年渡米、テンデス郡にハップス耕作四年後華村に移り二年後當地に來り胡椒園を經營す、家族妻タネ及四女

熊本縣八代郡太田鄉村
Rt. 1, Box 219A, Garden Grove, Cal.

明治十五年生卅三年渡米、沙洗在留一年後サンノゼ、華村を經大正七年より現所に三英加借地苺園經營、本年歸國、妻トメ、益男、正子

熊本縣下益城郡年禰村字中
P. O. Box 267, San Juan B., Cal.

豐田作太郎 廣島縣神石郡草木村 1517 McDonald Ave., Richmond, Cal.
明治九年生、卅九年渡米、亞市白人教會に就働十二年の後現地に移りリツチモンド洗濯所經營今日に及ぶ、妻セキノ子及二男一女

豐田豐作 熊本縣玉名郡玉水村 Rt. A, Box 1, Parlier, Cal.
明治七年生、卅六年桑港上陸、鐵道人夫監督年餘洋食店及び浴湯經營四年、大正八年來須市赤羽商店支配人、妻松枝、長女靜子

津秋藤吉 山口縣佐波郡富海村 Rt. 3, Box 810, Watts, Cal.
明治十年生、同卅六年渡米、南加數個所に於て蜜柑及苺栽培十年一時歸國大正九年來現住地に於て農園十三英加經營、妻サト

津地辰平 熊本縣飽託郡川上村 Rt. A, Box 82, Hanford, Cal.
明治八年生布哇に奮闘十年、四十年大陸に轉航、間もなく中加地方にて農園を經營し四年前より當地に百六十英加の果樹園を經營中

津森文太郎 和歌山縣海草郡楠見村 Rt. A, Box 62B, Selma, Cal.
明治十九年生、卅七年渡米、直に當地方に來り農園就働數年爾來獨立農園經營に奮闘一昨年歸朝再渡米現に四十英加葡萄園を經營中

津野由楠 和歌山縣海草郡西脇野村字磯脇 Rt. 1, Box 95, Martinez, Cal.
明治八年生、卅三年渡米、コ郡古參の一人にて日會の爲め多年盡瘁現に百英加の果樹園を經營す、家族妻澄江、長男義治

津嶋五郎吉 廣島縣盧品郡戸手村 Rt. Box 66B, Honeyville, Utah
明治十一年生、卅八年渡米、鐵道勞働一年、卅九年來現地にて農業に從事し現に六十英加經營、自動車一臺、家族妻こく子、長男宜一

津山昇 和歌山縣海草郡宮村 318 S. Monroe St., Stockton, Cal.
明治七年生、廿九年渡米、倉永鐵道請負事務所勤務、樓臺に農園經營四年、大正八年來須市赤羽商店支配人、妻松枝、長女靜子

津山彌三郎 廣嶋縣安佐郡三川村 1928 L St., Bakersfield, Cal.
明治元年生、卅八年渡米、當地に來住、日本人最初の旅館を經營、一時歸國再渡米、現地に商業を經營す

椿本文吉 和歌山縣那賀郡田中村 P. O. Box 322, Redwood City, Cal.
明治卅二年渡米、レッドウード地方にて農園及び花園に就働し大正七年來現地にて花園業を獨立經營、妻ツル、長男敏雄、長女シヅ

坪井春吉 岡山縣御津郡馬屋上村 Rt. 2, Box 10C, The Dalles, Oregon
明治卅三年渡米、家内勞働後スポーケン市にて旅館及び球場經營、現地に來住廿二英加の蕃茄園耕作、家族妻モトエ及一女

坪井幸次郎 岡山縣吉備郡總社町 Rt. 1, Box 46A, Lindsay, Cal.
明治十五年生、同卅九年渡米、南加羅府に居住奮闘七年の後ツラレ郡リンゼーに移り農園經營に從事す、現今蜜柑園廿英加を所有す、毎次ツラレ郡日本人會參事員として公共の爲め盡瘁す、家族妻カシノ、長女道、長男太郎、次女民子、三女朝子あり

（豐、津、椿、坪）

坪井正一

明治八年生、卅年渡米、ポ市定住、貴金屬並時計商舖經營、ポ市國語學校會計、妻之乃、長男弘(十九)敏夫(六)　清子(四)　靖子(二)　晴子(一)

岡山縣岡山市富田町
307 Burnside St., Portland, Oregon

坪井槇太郎

明治五年生、卅年渡米、布市地方にて苺園及苗木園經營八年、後一時勞働し昨年より果樹栽培に努力現に四十英加を耕作す

岡山縣都窪郡庄村
P. O. Box 87, Parlier, Cal.

坪井佐一

明治十九年生、卅三年渡米、佐市在住五年後リバサイド二年、布市、櫻府等活動後一時歸朝大正二年再渡現に果樹園四十英加を經營中

廣嶋縣廣嶋市天滿町南裏
Rt. A, Box 249, Fowler, Cal.

坪井輝男

明治廿二年生、四十年渡米、ポ市定住、貴金屬、時計商並修繕等經營妻壽滿子、女昭子、和子、幸子、男輝壽

岡山縣吉備郡阿曾村
307 Burnside St., Portland, Oregon

坪田元巳

明治十七年生、同卅三年渡米、學僕三年後洋食店を營む、五年轉じて調食師たり、生來機械類に趣味あり、專ら學校に自動車研究中

廣嶋縣安藝郡仁保嶋村字向洋
1601 Post St., San Francisco, Cal.

坪田良作

明治卅七年布哇渡航、翌年本土轉航、南加リバサイドに定住し爾來養鷄業を經營す、妻マサ外良雄(八)正巳(五)　幸雄(三)　米國出生あり

廣嶋縣安佐郡三篠町
Rt. 1, Box 156, Riverside, Cal.

坪内慶吉

明治卅二年生、大正四年渡米、シヤトルに數年當地に來り兄東常助弟坪内忠九郎、正郎氏等と共に百英加の果樹園を經營中、妻シヅコ

廣嶋縣佐伯郡井ノ口村
Rt. B, Box 301, Hanford, Cal.

土平淺次郎

文久三年生、明治廿八年シヤトル上陸、華州レヴンオースに機械洗濯會社經營、建物及び土地を所有す、價額二萬弗、妻女マツ

愛知縣知多郡武豊町
P. O. Box 621, Leavenworth, Wash.

土屋稀世

明治十六年生、卅七年渡米、亞郡地方にて養鷄業に從事現在土地二英加餘を所有し六棟の温室にローズを栽培す、家族妻都子及二女

福島縣安達郡太田村
Rt. B, Box 27, San Leandro, Cal.

土山德太郎

明治九年生、廿九年渡米、卅一年前記に居住、四十馬力發動機船を所有し漁業に從事傍ら漁業具店經營、妻ヤス、日會參事員

和歌山縣東牟婁郡太地村
P. O. Box 48, E. San Pedro, Cal.

槌井喜助

元治元年生、明治卅三年沙港に上陸、フレスノを經て當地に來住一英加六十弗の土地十四英加を購入し次いでペンリンに卅英加及びルーミスに四十英加の土地を所有し外に借地八十五英加あり葡萄及び果樹を植附け傍ら苗木を栽培し令弟龜井民吉氏及び長男喜市氏共に是れが經營に努力す、氏は當地方の有力者にして公共事業に盡瘁する事久しく推されて當地日本人會參事員、佛教會々長を兼任す、家族妻せつ子及長男喜市(廿四)同嫁あさ子、龜井民吉氏あり

廣嶋縣高田郡川根村
P. O. Box 5, Penryn, Cal.

津田八平

廣島縣雙三郡和田村
Rt., Box 129, Florin, Cal.

明治元年生、同卅五年渡米、不老林村に定住し廿五英加の葡萄園を購入し現に所有經營す、妻ミツヨの外勝利(七)清(十二)誠一(十)あり

津田亥之吉

熊本縣飽託郡河内村
1201 3d St., Sacramento, Cal.

津田商店主、明治元年八月十三日生、同廿六年九月渡米桑港上陸暫時農園にて勞働者監督に任じ卅六年六月津田商店を開業呉服反物、流行被服及其裝飾品を販賣す、外に自己所有の住宅あり、櫻府平野日本人會幹部に席を列ね三度び會長の職に就き二回首腦團體たる在米日本人會參事員に擧げらる、外に熊本海外協會、九州人會、櫻府佛教會の專務、會計、理事に歷任す、日露戰役に際し卒先三百圓を獻じ櫻府を中心に北加同胞の獻金募集に盡力す、時間勵行會を發起組織して時間の嚴守を奬勵せり、家族妻美壽、長男八郎、長女八重、次女信、次男七郎、三男六郎、四男孝太郎在米す

津田伊作

廣島縣高田郡秋越村
Rt. C, Box 189, Fresno, Cal.

明治卅三年沙港上陸、四十年現地に葡萄廿英加購入、四十五年ナショナル農業會社創立、大正九年更に四十英加購入、妻ハルノ

津田實一

山口縣熊毛郡平生町
19 Alama St., San Pedro, Cal.

明治十三年生、卅一年渡米、北加にて五年農業後羅府地方にて苺耕作、四十四年來散港近在にて農園を經營す、妻ハル及五子女あり

(津)

津田勝一

廣島縣佐伯郡廿日市町
T. O. Box 57, Auburn, Cal.

明治十九年生、卅九年渡米プラサに農業大正七年現地に食料雜貨店經營、日會參事員、妻友子、長男茂、次男亘、長女、美千枝、次女靜枝

津田登

福嶋縣糸嶋郡前原村
502 N. 3d St., Portland, Oregon

明治十三年生、卅九年渡米、ポ市定住頭井貴金屬商舖支配人、央州日會代議員並參事員、妻ソデ、新(十一)敦臣(七)九郎(六)東策(四)

津田信隨

愛知縣海部郡佐織村
1218 4th St., Sacramento, Cal.

明治卅三年渡米、カンサス、ミゾリ市にて雜貨店を營み十年後櫻府に移り三ケ月亭を經營今に至る、家族妻かづ子、女春枝、靜枝

津田亨

東京市小石川區高田老松町六 [Cal.
Rooms 3-4, Dunaway Bldg., El Centro,

明治廿年生、東京慈惠會醫院醫學專門學校卒業、大正四年渡米、市俄古醫學專門學校及ハーネマン大學に於て醫學を研究し同九年加州醫術開業試驗に及第、免狀を下附さる、同十年南加帝國平原及メキシカリ市に於て開業現在エルセントロ醫院を開業醫療に從事す

津玉嚴

廣島縣佐伯郡木野村
301 S. Center St., Stockton, Cal.

明治廿年生、卅七年渡米、食料雜貨商、地方にて農業に從事する十年、現業經營七年、妻つちよ、長女辰生、次男勉、三男春男

津川義八

廣嶋縣賀茂郡野路村
Care W. Hale, Suisun, Cal.

明治八年生、卅八年渡米、現地に來住果樹園に入り六十英加借地耕作十五年、大正七年故國觀光、妻順子(廿八)弟朝一(廿六)三年呼寄

津川金次郎 熊本縣下益城郡西砥用村 Rt. A, Box 273, Reedley, Cal.
明治卅九年布哇より渡米、リードレーに於て飲食店を開業其後勞働に從事し一昨年より卅英加果樹園を經營す、妻エモ

辻　外次郎 滋賀縣犬上郡磯田村大字三津屋 193½ 1st St., Portland, Oregon
明治十七年生、卅八年渡米、ポ市定住西洋料理人としてホテルに勤務現在ニューベルモントホテル經營、妻モト、男喜久男、女滋子

辻　外次郎 滋賀縣犬上郡西甲良村 1401 Scott St., San Francisco, Cal.
明治廿二年生、同卅九年渡米、桑港に定住洗濯業に從事し現に旭洗濯所を共同經營す、妻道江

辻　市太郎 和歌山縣海草郡龜川村大字多田 729 E. 10th St., Los Angeles, Cal.
明治卅年渡米、櫻面都地方に九ケ年農業經營、同四十年羅府に移住爾來第八街靑物市場に仲買商營業、妻ハナ及二男一女あり

辻　次郎平 三重縣三重郡楠村字本鄕 Rt., Box 203A, Imperial, Cal.
明治十九年生、卅九年渡米、桑港及羅府に居住、大正四年帝國平原移住現在農園四十英加經營、妻松枝、靜枝(七) 藤枝(五) 春雄(三)

辻　豐 大阪府北河內郡樟葉村 331 6th St., Oakland, Cal.
明治廿一年五月生、四十一年渡米、主として桑港に居住寫眞術を研究し大正十年王府に移住現に辻寫眞館を經營す

辻　芳太郎 和歌山縣海草郡西脇野村 Rt. 1, Box 59A, Vacaville, Cal.
明治廿年生、卅七年渡米、司厨手勤務十年、大正三年歸朝翌年再渡米、現に果樹園六十英町を耕作す、妻タキエ(廿五) 長男義孝(一)

辻　小十郎 三重縣一志郡鵠村 Rt. 1, Box 205, Imperial, Cal.
明治十六年生、四十年渡米、テキサス州に居住二年後四十三年加州に移住南加帝國平原ブロレー市にて共同瓜園三百英加經營後獨力モロコシの栽培に從事し大正六年一時歸國再渡米現在帝國平原現住所にて瓜園四十英加を耕作す、家族妻タキヘ、長女千代子(四) 次女房子(二) 長男正一(一) 米國出生

辻　新太郎 大阪府泉南郡橫山村 P. O. Box 466, Brawley, Cal.
明治十九年生、四十年渡米、華州及櫻府居住、四十四年帝國平原ブロレー移住瓜園五十英加經營、妻小糸、靜子(七) 歌子(五) 貞子(二)

辻　虎藏 福岡縣築上郡椎田町 Rt., Box 39, Atwater, Cal.
明治十四年生、卅三年渡米、ミネソタに二年、傳馬に七年、シカゴに七年雜貨商經營後加州に來り現地に居住す、家族妻スエ、長男久男

辻　善七

和歌山縣海草郡四ヶ郷村
P. O. Box 412, Winters, Cal.

明治九年生、卅三年渡米、葡萄及ハップス農業十年、果樹園經營十餘年、現に六十英町を借地耕作す、日會及教會役員、妻及二男四女

辻上久二郎

和歌山縣西牟婁郡和深村
326 K St., Sacramento, Cal.

明治卅年生、大正四年渡米、各地に轉住勞働に從事し大正七年加州櫻府郊外にて野菜園廿英加を現金借地し耕作に努力する事三ヶ年

辻原喜三郎

三重縣一志郡小野江村
P. O. Box 141, Mayfield, Cal.

明治十三年生、同卅九年渡米、爾來サンタクラ、郡にて農業に從事し大正八年冬卅五英加を所有し家屋を新築す、自動車二臺あり

辻原鶴吉

和歌山縣日高郡切目川村
Rt., Box 690, Elk Grove, Cal.

明治卅六年渡米、加州フロリンにて苺栽培に從事後櫻府郊外に轉じ桃、苺園を自營す、家族妻トクエ子、男定男、長女幸子、米國生

辻本源吉

和歌山縣海草郡湊村
P. O. Box 196, Vacaville, Cal.

明治十三年生、卅六年渡米、卅七年日露役召集出征、卅九年再渡米農業、現に果樹園七十五英加借地耕作、現日會參事員、佛教會幹事

辻本政太郎

和歌山縣海草郡湊村
P. O. Box 196, Vacaville, Cal.

明治十年生、同卅二年渡米、現地に定住農業に從事廿年現今廿英加果樹園歩合耕作、家族妻カツヘ(廿九)長男義治(八)長女鶴子(一)

(辻、塚)

T の部

辻本松之助

和歌山縣那賀郡丸栖村
Rt., Box 20B, Hanford, Cal.

明治四年生、卅三年桑港上陸、櫻府河下地方に農業に從事約十年、四十四年當地に來り果樹園經營に努力目下百英加を耕作中

辻本貞吉

和歌山縣日高郡南部町
P. O. Box 234, Arlington, Cal.

明治卅三年桑港上陸、櫻府に五ヶ年後南加に來り河畔サンセダ農場の日本人ボースとして今日に及ぶ、現日會常議員、妻ヤス及二女

辻本和橘

和歌山縣西牟婁郡三舞村
657 King St., Seattle, Wash.

明治十五年生、卅三年渡米、旅館並活動寫眞館經營、和歌山縣人會副會長、北米日會參事員、妻千惠、男穰、和夫、女愛子、百合子

辻村品吉

神奈川縣足柄上郡吉田島村
404 N. 10th Ave., Pocatello, Idaho

明治卅七年桑港上陸、加州にて農業二年、卅九年鐵道勞働に從事四十一年來エス・ピー鐵道會社人夫監督に就職す、妻及三男一女

塚田　清

福島縣安積郡桑野村
1005 E. 8th St., Los Angeles, Cal.

明治卅九年渡米、牧畜業を經營せし事數年選まれて央州農業組合支配人となり後招かれて南加苺耕作者組合幹事に就任今日に至る

塚越長次郎

群馬縣多野郡小野村
P. O. Box 51, Sugar City, Idaho

明治五年生、卅二年桑港上陸、當地に移住農業に從事し目下百廿英加を經營す、馬五頭を有す、家族妻ヤス子(廿七)長男好一(一)

塚原正美

長野縣壇科郡松代町
28 W. Washington St., Stockton, Cal.

明治十八年生、大正四年渡米、同七年加州醫術開業試驗合格、同八年須市に來り開業、妻小芳

塚原佐一郎

和歌山縣日高郡和田村
Rt. 2, Box 413D, Torrance, Cal.

明治十六年生、同卅三年渡米、華州にて農業十數年後一度歸國、大正四年來現住地にて農園を經營す、妻房野、長女タマ子あり

塚原留吉

和歌山縣日高郡和田村
P. O. Box 8, Torrance, Cal.

明治廿一年生、四十年渡米、南加ガーデナにて農業經營今日に至る其間一度歸國、妻キク及政子、寶、清枝、重信の子女あり

塚平九藏

長野縣下伊那郡上飯田町
2935 Market St., Oakland, Cal.

明治卅三年桑港上陸、各地にて農業に從事し四十年王府に移住爾來食料品雜貨商經營、主に白人顧客、家族妻條子及一男二女

塚島軍後

熊本縣玉名郡横島村
Rt. 1, Box 330B, Gardena, Cal.

明治十年生、同三十五年沙市上陸、加州ワツソンビル地方に居住、同卅七年南加モンテベロに移住苺栽培に從事し後轉じてラグナに移り野菜、苺園を經營、大正四年サンタアナ地方にて再度野菜及苺園の經營に從事し大正十年十月現所に移住し專ら野菜運送業を經營す、家族妻ヨリ子、長男伯魚(二)長女滿惠(八)充子(六)二典(一)米國出生

塚島運

熊本縣玉名郡横島村
Rt. 1, Box 330B, Gardena, Cal.

明治卅三年渡米、羅府附近に居住最近ガデナ市郊外に移住、苺及野菜十五英加栽培に從事す、家族妻マツ子、謹(六) 春巳(四) 大(二)

塚本榮太郎

靜岡縣小笠郡河城村字富田
Rt. 1, Box 43, Sacramento, Cal.

明治十六年生、四十年渡米、櫻府附近にて廿五英加の野菜園を自營キヤピタル農產會社重役たり、家族妻ウタ子、長男榮松、次男勇

塚本悅藏

廣島縣安佐郡三篠町
412 M St., Sacramento, Cal.

明治廿九年生、同卅三年渡米、櫻府ヒールズ・ビシネス・カレッジ及びミシガン州自動車學校卒業後櫻府エル・エム・グラージ經營

塚本兼吉

山口縣玖珂郡川下村
Rt., Box 86B, Walnut Grove, Cal.

明治廿年生、同卅九年桑港上陸、櫻面都地方に赴き研究的農園勞働二ケ年後獨立經營に移り百五十英加のアスパラガス耕作一年、スースンに農園就働三ケ年後トメト園七十英町を經營し或はエルヴアードに廿英加の苺園を栽培す、大正五年現所に居を定め六十英加を借地して桃、梨等を栽培す、家族妻ハツ、勝子(十二)在日本、清象(十一)靜子(九)勇(七)輝子(五)義男(三)の三男三女あり

塚本幸次郎

東京府下青山原宿
3859 Payne Ave., Cleveland, Ohio

大正元年渡米、鍛工、オハヨー州にて鑄物仕上工場、自動車車輪工場、ボイラー工場等に就働、大正七年よりダイソン鐵工場に勤續

塚本九藏

廣嶋縣安佐郡三篠町
P. O. Box 102, Florin, Cal.

應慶三年生、明治廿六年渡米、フレスノ地方に活動後卅一年再渡米して不老林村に土着し葡萄園六十英町を購入して所有經營す、數年間日本人會々長たり、基督敎會、佛敎會等を後援し公共事業に盡力す、妻イト子、長男悅造(廿四)の外にハツ子(十四)ヒサ子(十二)巖(九)ナミヨ(四)の米國生れの四子あり

塚本松之助

千葉縣香取郡山倉村
165 10th St., San Francisco, Cal.

明治廿年故福澤先生及び中村道太氏等の主動の下に農業經營の目的を以て渡米し事業挫折後資金を得るため洗濯業を開始す、之れ邦人スチーム洗濯所の最初なり、爾來白人同業者の迫害を蒙る事卅餘年大正九年三月遂に素志を達し諸權利を獲得して現在のピープルス洗濯所を經營するに至る、常に在米日本人會及桑港日本人會に關與し克く公共事業に盡瘁す、家族七人、長男敬太郎氏は專ら洗濯所の實務に執掌す

塚本仁六

廣嶋縣安佐郡祇園村
P. O. Box 232, Ogden, Utah

明治卅七年渡布卅九年轉航、鐵道勞働二年、同四十一年來野菜耕作に從事畑九英町、牛馬數頭及自動車二臺を所有す、妻ミネ子及三男

塚本常吉

廣嶋縣安佐郡祇園村
P. O. Box J29, 14th and Wall Ave., Ogden Utah

明治卅八年布哇渡航、同卅九年米本土に轉航、當地に來住、野菜耕作に從事する事十四年、家族妻サキ子(廿八)二男一女

月藤宇佐吉

廣嶋縣安藝郡府中村
345 E. 1st St., Los Angeles, Cal.

明治廿一年生、四十年渡米、羅府に來り大正八年南加大學齒科部卒業後現所に齒科醫院開業今日に至る、家族妻久野

佃啓一

廣嶋縣安佐郡祇園村
Rt. 2, Box 624, San Jose, Cal.

明治廿一年生、卅九年渡米學僕六ケ年、コントラコスタ郡に居住三年後現住地に來り八十英加のトメトを借地耕作す

佃卷之

山口縣都濃郡鹿野村
460 105th Ave., Oakland, Cal.

大正六年渡米、王府に定住し現にゴールデン・ウエスト花園に勤務

築田直作

熊本縣宇土郡大嶽村
P. O. Box 262, Broderick, Cal.

明治十六年生、同四十年渡米、ブロードリックに居住、野菜園十五英町耕作、家族妻ニジウ、長男榮喜(十四)長女ツル(一)米國出生

塚本辰次郎

熊本縣鹿本郡田底村字正清
Rt. Box 88A, Florin, Cal.

明治十三年生、卅五年布哇渡航、卅九年轉航、寧州リノ市にて洋食店、グロセリー及び魚屋經營七年、大正元年加州に來り櫻府市內にて大規模の洋食店を經營中一九一五年の大戰にて大不景氣に際會し洋食店を閉鎖してステージ業及び氷菓店を開業す再びタームス氏と共同株式にて大洋食店タームス・キヤフエーを開店す、大正九年不老林に來住葡萄園六十五英加、ヘーランチ十五英加を現金請負耕作に從事す、家族妻ミツル、長男武雄(十七)次男重雄(十)長女百合子(六)

(塚、月、佃、築)

築野市藏

山梨縣中巨摩郡豐村
404 Pacific Block, Seattle, Wash.

明治廿九年十一月渡米、紐育大學出身、現時食料品卸賣及輸出入業を營む、北米日本人會副會長たり

築野豐次郎

山梨縣中巨摩郡豐村
113 7th Ave., So., Seattle, Wash.

明治十一年生、廿九年渡米、沙港に定住し現に北米日會參事、東洋貿易會社秘書たり、家族妻キク、長男豐晴(十七)敏雄(十三)晴信(七)繁信(四)長女登喜(十九)登美(十五)明理(十)あり

積山杉太郎

廣島縣比婆郡帝釋村
Rt. 1, Box 447, Sacramento, Cal.

明治八年生、卅八年布哇渡航、翌年本土上陸、加州櫻府郊外に定住し野菜園經營現在に及ぶ、家族妻ナヲ、長男等、次男三郎、米國出生

綱島仁重

岡山縣上房郡巨瀨村
Rt. 1, Box 33, San Luis Obispo, Cal.

明治廿一年生、卅九年渡米、亞桑に一年、晝村に十三年在留後最近二年現所に定住廿三英加借地野菜園經營、妻キクエ、美代子、正子

綱島作次郎

埼玉縣北足立郡志木村
224 Jackson St., San Jose, Cal.

明治十一年生、廿九年渡米、加州サリナス地方に居住後佐市に移住し曹達水製造所支配人、妻トメ子、ミネ子、智惠子、キヨ子米國生

恒川關太郎

愛知縣海部郡富田村
Rt. 1, Box 25, Eaton, Colo.

明治十四年生同四十年渡米、各地に轉住、大正元年現住地に移り二百英町に薯、ビーツ、小麥、牧草等を耕作、長男敏雄は高等學校在學

恒川繁太郎

愛知縣名古屋市西區愛知町
Rt. 6, Box 92, Stockton, Cal.

明治十九年生、同卅八年渡米、花園業、桑港に勉學四年後羅府の富豪セブン氏別莊監督十數年、大正四年歸國翌年再渡米、須市に來住旅館業經營三年、大正九年四月以來フレンチ・キャンプにて溫室花園業を經營す、家族妻タカ子、長男博(九)次男志明(五)長女輝子(三)

常森吟一

山口縣玖珂郡高森村
Rt. 2, Box 222B, Gardena, Cal.

父の呼寄に依り渡米、羅府に居住、大正六年現地に移住農產物委託販賣並に運搬業に從事す、妻サダコ、千鶴子、父母豐治郎、ツネ同居

常田一作

廣島縣安佐郡川內村
Rt. 2, Box 185, Dinuba, Cal.

明治十九年生、卅七年渡米、各地研究的勞働後四十三年現所に居を定め大正七年八十英加購入借地百英加と共に葡萄園を經營す

角田平二郎

福島縣西白河郡五箇村白旗一番地
1436 13th Ave., Oakland, Cal.

明治六年生、卅二年渡米、學僕として通學し加州日本人靴工同盟會幹事勤務十數年、同會及同胞靴工業の爲め盡瘁す、妻かのゐ

角田柳作

群馬縣勢多郡敷島村
119 E. 34th St., New York, N. Y.

明治十年一月生、大正六年三月渡米、明治廿七年東京專門學校文學部卒業、新聞、教育事業に關係し現に紐育日本人會書記長たり

鶴　文吉

明治十七年生、同四十年京都高等工藝學校卒業、同年渡米、大正五年櫻府に來住大和家具商會を經營す、家族妻及び二男

佐賀縣佐賀郡兵庫村
412 L St., Sacramento, Cal.

鶴井　喜八

大正六年渡米、公立學校に通學する事二年餘現に叔父仁三郎氏の農業を援助し同地青年會の爲め盡力す

神奈川縣足柄下郡足柄村
Rt., Box 99, San Leandro, Cal.

鶴井仁三郎

明治十七年生、卅九年渡米、多年亞郡にありて農園を經營主として胡瓜耕作に從事現に廿英加の農園を經營す、家族妻タカ子及二男

神奈川縣足柄下郡足柄村
Rt., Box 99, San Leandro, Cal.

鶴本松太郎

明治廿五年生、四十二年渡米、大正四年亞郡に轉じマウントエデン及平和道に苺園經營、家族妻鳥子、男甫、女瀧江

福岡縣三井郡味坂村
P. O. Box 74, Mt. Eden, Cal.

鶴田嘉次郎

明治十九年生、同卅八年渡米、華村に苺を耕作、大正四年亞郡に轉じ苺園經營、家族妻鳥子、男甫、女瀧江五年歸國同年再渡米、目下原田氏と共に農園三百四十五英町耕作

廣島縣川邊郡勝目村
1420 Trolleyway, Venice, Cal.

鶴田米次郎

明治卅六年渡米、サンタクララ郡内に居住し大正八年現住地に土地購入木苺の栽培に從事、妻ルイ子九年死亡、女二人男二人あり

山梨縣東八代郡相興村
Rt. 1, Box 584, Mt. View, Cal.

鶴田芳一

明治十四年生、法政出身四十年渡米、灣東地方にて契約業及農業に從事する事十年、爾來現地に廿英加葡萄園所有四年、家族妻喜美子

佐賀縣佐賀郡本庄村
P. O. Box 15, Cressey, Cal.

鶴谷次郎吉

明治十四年生、卅四年渡米、桑港にて十數年勉學及商業に從事大正四年來現地にて妻壽美子と共に商業に從事す、男順彌、茂男あり

兵庫縣津名郡仁井村
149½ Raymond Ave., Ocean Park, Cal.

水流巳之助

明治十五年生、四十年渡米、羅府及須市河下等にて農業經營、大正五年歸國同年再渡米、目下原田氏と共に農園三百四十五英町耕作

廣島縣川邊郡東南方村 [Stockton, Cal.
13 Webb, Tract, Care C. M. B. Co.,

筒井辨之助

明治十八年生、同卅六年渡米、櫻府にて農業を經營する事十ケ年、大正五年中加フレスノ市に來り爾來自動車及び修繕業を經營す

和歌山縣日高郡切目村
1500 Kern St., Fresno, Cal.

筒井文二郎

明治卅七年七月渡米、再渡米後華州ヤキマ市に居住五年現に洋食店を經營す、妻トメ及び一女文代子あり

和歌山縣東牟婁郡勝浦町
6 2nd Ave. S., Yakima, Wash.

（鶴、水、筒）

筒井甚松

和歌山縣日高郡切目村
R. D. Box 122, Hanford, Cal.

明治廿七年生、卅九年ビクトリヤ上陸、四十年當地に來り農園の經營に努力し目下四十英加の果樹園耕作中、妻ハナ、一女マサコ(三)

筒井嘉代藏

和歌山縣東牟婁郡太地村
P. O. Box 716, Sanger, Cal.

明治元年生、廿九年七月桑港上陸、直にハンホードに至り在住六ケ月、クロビス地方に定住十年使用人の監督其他農園の經營等に從事、大正六年ルートA、ボックス三七三、フレスノに百英町を購入し同八年九十英町を買收、越ねて翌年二百英町を購入尚百七十英町を借地し大農園を經營中、家族妻延代及び萬壽男(廿)

筒井萬壽男

和歌山縣東牟婁郡太地村
P. O. Box 716, Sanger, Cal.

明治卅四年生、大正六年沙港上陸、加州クロビスに至り嚴父嘉代藏氏と協力果樹園經營に努力し目下三百六十英町を耕作す

筒本信一

廣島縣安佐郡三篠町
501 Main St., Seattle, Wash.

明治廿五年生、大正四年藥學研究の爲渡米、同七年華州大學施行藥劑師試驗合格、セントジヨセフ病院勤務、同九年ステート藥店開業

筒井繁二郎

和歌山縣東牟婁郡勝浦村
136 W. Market St., Stockton, Cal.

明治廿三年生、卅三年渡米、食料雜貨店、奮鬪十年餘一時歸國、大正七年須市タフト旅館共同經營、同八年來現業經營、妻ふさ、長男

堤彦一

東京市赤坂區青山南町
50 Church St., New York, N. Y.

千九百十二年五月渡米、明治四十一月高田商會東京本店入社、千九百十二年紐育支店詰、千九百十九年紐育支店長就任

堤作一

熊本縣玉名郡綠村
P. O. Box 63, San Luis Obispo, Cal.

明治卅八年渡米、野菜園經營七年後現所に定着百十英加借地ピー及花種子耕作、大正元年妻梅尾を迎ふ、スミ子(六)新(四)ヨシ子(一)

堤德平

熊本縣玉名郡綠村
P. O. Box 85, Pismo, Cal.

明治十二年生、卅八年渡米、ニードルス鐵道工場に五年勤務後現所附近に農業し大正十年來現地に五十英加を借地し綠豆を耕作す妻ミキヨ、清喜(五)キミエ(四)勝(三)正雄(一)

堤田曾代松

熊本縣天草郡御領村
P. O. Box 48, Guadalupe, Cal.

明治十九年生、卅九年渡米、サリナスに在留十年後現所に定著五年現に廿英加の薯、葱を耕作す、妻キナ、貞香(五)玉江(三)の二女あり

堤田由吉

熊本縣天草郡御領村
R. D. Box 287, Exeter, Cal.

明治十七年生、同卅六年渡米、專ら加州エキスターに在住大正四年一時歸國同五年再渡米現所に居住す、家族妻ミヤノ

露木金二郎

神奈川縣足柄上郡酒田村牛島
P. O. Box 10, Lompoc, Cal.

明治十四年生、卅年渡米、桑港在留十五年、大正元年來現所に農園經營、日會長一年、幹事五年勤務、妻ヨシ、ユキエ、壽美男、百合子

露木正平

神奈川縣足柄上郡酒田村
M, Rt., A, Box 53, Acampo, Cal.

明治十七年生、同卅七年二月桑港上陸、羅府に居住し日本料理亭經營三ケ年、大正四年ガーデナー市に移住農園經營の傍ら内田食料商店を開始し別に農産物ブローカー及運搬業を兼營現在に至る、家族妻壽江子及長男亘(十)米國出生兒あり

明治四十二年渡米、桑港にて語學研究五年、サンタバーラに農園經營八年、大正六年果樹園四十英加を借地耕作、大正九年歸國再渡米爾來現地にて四十英加葡萄及桃園を監理經營す、妻シン、長女小靜(九)次女トシエ(四)長男正美(七)次男良平(五)三男正次(一)

露木武雄

神奈川縣足柄上郡酒田村
1750 Sacramento St., San Francisco, Cal.

明治四十二年渡米桑港商業學校出身、エンポリアム勤務六年、齒科醫學校通學一年、爾來桑港チヤーザム・アパートメント支配人たり

天川秀治

山梨縣東八代郡錦村二ノ宮
1252 Stockton St., San Francisco, Cal.

明治卅六年十月渡米、同四十一年より洗濯所を經營、後洋服洗濯業に從事、大正五年洋服洗染所を開業し經營す、同八年結婚妻タカ子

内田榮一

宮崎縣兒湯郡高鍋町
604½ 6th Ave. So., Seattle, Wash.

明治廿一年生、四十一年沙市上陸、南加羅府に居住、四十四年ユタ州に移住鹽湖市郊外に農園經營後ビンガム、ボカテロ地方に居住、大正八年歸國オキシヘラ療法研究後再渡米沙市上陸、現在オキシヘラ米國出張總代理店經營と共に理學療院開業、オキシヘラ應用診療に從事す、家族妻セツ、公元(一)米國生

内田源五郎

廣島縣蘆品郡福相村
P. O. Box 75, Honeyville, Utah

大正六年渡米、當地に定住、實弟大吉氏と共同農業に從事し現に百十英加を經營す、馬九頭及自動車一臺を所有す

内田壽八

熊本縣飽託郡芳野村
Rt. 1, Box 68A, Gardena, Cal.

明治十七年生、同卅七年二月桑港上陸、羅府に居住し日本料理亭經營三ケ年、大正四年ガーデナー市に移住農園經營の傍ら内田食料商店を開始し別に農產物ブローカー及運搬業を兼營現在に至る、家族妻壽江子及長男亘(十)米國出生兒あり

内田角太郎

神奈川縣足柄下郡下府中村
P. O. Box 175, Monterey, Cal.

明治十二年生、卅四年渡米、布市、桑港にて活動する事數年後現住地に來り現今野菜園十三英加を經營す、家族妻ヤス、男昇平、潔

内田賢助

埼玉縣秩父郡尾田蒔村
228 S. El Dorado St., Stockton, Cal.

明治十一年生、大正六年渡米、京都醫學專門學校卒業、獨逸ミュンヘン醫科大學ドクトル・メヂチーネ、加州公認醫、目下須市に開業

内田謹治

岡山縣都窪郡庄村
1735 Buchanan St., San Francisco, Cal.

明治廿四年生、大正二年桑港金三商會花莚部に招聘せられ渡米、大正八年八月同店を繼承食料品輸入卸商を經營す、妻榮、長男孝

内田晃融

佐賀縣佐賀郡西川副村字小々森
1941 Webster St., San Francisco, Cal.

明治九年生、東京帝大哲學科卒業、宗教學專攻、千九百五年八月渡米、爾來桑港に定住し本派本願寺北米開教總長たり、家族妻セト、長男叡加州大學在學、次男正美、長女愛子

内田政一　廣嶋縣安藝郡下瀬野村
明治十四年生、同卅二年渡米、不老林日本人パイオニヤの一人たり
P. O. Box 2, Florin, Cal.
數年間雜貨食料品店の協同經營を爲せし後專心農園に力を注ぎ現
に葡萄園四十英町を所有經營す、妻靜子との間に政子(十三)君江(十
一)政明(六)靜江(四)良明(二)良登(一)の三男三女あり

内田斧次郎　神奈川縣足柄下郡下府中村鴨ノ宮
319 Tyler St., Monterey, Cal.
明治十年生、卅四年渡米、佐市附近に在る事三ケ年の後現地に來
住し十七哩勝區開墾受負業の傍ら桂庵、旅館、球場、食料雜貨商店
を開き經營今日に及ぶ、土地及家屋を所有す、曾てモントレー日本
人會々長に選ばれ、目下同會々計たり、家族妻清子、長女竹子(廿)

内田節三　埼玉縣兒玉郡本莊町
5 de Mayo 56, Mexico, D. F.
帝大法學士、明治四十四年渡米、勞働三年、農業三年、漁業一年、日
幹三年、鑛業會社入社在墨國首府、妻タケ、長男虔一、次男了

内田宗助　愛知縣豐橋市下地町
Rt. C, Box 16, Tulare, Cal.
明治十一年生、同卅九年渡米、南加に奮闘後ツラレ郡に移り大正八
年歸國再渡米以來葡萄園卅英町を經營す、家族妻リン、長男秀吉

内田壽江松　山口縣吉敷郡大内村一九〇一
781 6th Ave., New York, N. Y.
明治四十一年五月渡米、大正七年紐育產業商會を共同創立、同十年
共同者に讓渡し同時に現在の所に於て料理店東京庵を經營す

内田　堯　京都府何鹿郡綾部町字本宮
Care Mitsui & Co., San Francisco, Cal.
明治十七年生、卅六年同志社普通學校卒業渡米、卅八年よりシヤト
ル古屋商店勤務十二年、大正六年以降三井物產桑港支店に勤務

内田民藏　和歌山縣東牟婁郡太地村
84 South Park, San Francisco, Cal.
明治十四年一月六日生、卅一年渡米、桑港にて中學校卒業南加にて
鑵詰會社に勤務、目下紀の國屋旅館支配人たり

内田寅彦　熊本縣菊池郡戸崎村字今村
Rt. 1, Box 55A, Torrance, Cal.
明治卅八年一月渡米、アイダホ州にて大根契約業に從事し後ち南
加に來り現に廿英加の野菜を耕作す、妻のち外に三女あり

内田豐記　熊本縣宇土郡浦村
2924 College Ave., Berkeley, Cal.
明治十八年生、卅七年渡米、麥嶺に居住しカレジ洋服洗染所の内田
氏を補け傍ら勞働會幹事として活動、昨年一時歸國、家族妻いつ子

内田卯二郎　神奈川縣足柄下郡酒勾村
233 Lake St., Reno, Nevada
明治十三年生、卅六年渡米、ネバダ州に定住、州内唯一日本食料品
直輸入商兼生魚販賣に從事す、家族妻キク子及一男一女

内田與加郎　熊本縣天草郡佐津村
2924 College Ave., Berkeley, Cal.
明治十二年生、卅七年渡米、布哇にて洋染所經營數年、桑港に轉航
活動の後麥嶺に來住、爾來カレヂ洋服洗染所を經營す

内田善太郎 佐賀縣佐賀郡南川副村 [Stockton, Cal. 8 Bacon Tract, Care C. M. B. Co.,
舊姓中島、明治十七年生、卅九年渡米、桑港に學僕一年後須市河下に移住農業に從事現在玉葱廿英加を耕作す、妻ユイ、長女春枝(二)

内原嘉一郎 和歌山縣海草郡 Rt. 1, Box 22, Gridley, Cal.
明治卅二年渡米、同卅七年より北加の地に來り現にグリードレーに土着し廿英加の果樹園を所有經營す、現在北加日本人會々長たり、大正九年一時歸朝妻同伴再渡米し長女嘉與子を擧ぐ

内井只一 廣島縣佐伯郡五日市町 Rt. A, Box 144, Salinas, Cal.
明治十六年生、同卅六年渡米、ガタループにて砂糖大根耕作十年、一時歸國再渡航目下現地に苺二英加半栽培、妻タツ、長男忠夫(一)

内宮善助 岩手縣盛岡市長町 Rt. B, Box 16, Holtville, Cal.
明治十八年生、四十年渡米、フロリダ及羅府に農業七年、大正二年帝國平原に移住瓜及野菜七十英加耕作、妻レン、雄一郎(三)信子(一)

内倉喜一 京都府宇治郡山科村字安朱 P. O. Box 85, Loomis, Cal.
明治廿七年五月生、同四十三年渡米、當地方にて農業に從事し大正九年歸國翌年再渡米現に果實仲買商を經營す、家族妻サイ子(廿)

内村豐喜 熊本縣飽託郡出水村 143 Main St., Watsonville, Cal.
明治廿五年生、四十二年渡米、モントレー在留八年家庭勞働、最近五年現地に定住山内商店に勤務、東京鍵哲學館大學鍵哲學士、獨身

内海榮次郎 廣島縣御調郡美ノ鄕村 243 S. El Dorado St., Stockton, Cal.
明治十四年生、日露戰役從軍、四十年渡米、桑港に學僕一年後須市河下に移住農業に從事現在玉葱廿英加を耕作す、妻ユイ、長女春枝(二)就働大正九年須市に鶴屋菓子店開業、妻みつ子職人こして各地に就働大正九年須市に鶴屋菓子店開業、妻みつ子、男武夫、女幸子

内海牧治 兵庫縣揖保郡林田町 396 49th St., Oakland, Cal.
明治六年生、同卅六年渡米、千九百六年桑港P&S齒科醫學校卒業、爾來王府に於て齒科開業、曩に王府日本人會參事員こして公共事業に盡瘁する處あり、現在加州金魚養殖會社々長たり、ツラレ郡に卅餘英加のオレンヂ及オリーブ園を所有す、家族妻繁子及び四男二女あり

内海虎雄 宮城縣遠田郡元湧村字下町 P. O. Box 517, Calexico, Cal.
明治九年生、大正三年南米渡航、ペルー國に居住一年、後墨國に入り大正七年現地に家屋を新築所有して氷菓店を經營、家族在日本

宇田初太郎 熊本縣八代郡吉野村 Rt. 2, Box 500, Inglewood, Cal.
明治廿二年生卅九年渡米櫻府に學僕後南加に農業、大正八年來野菜、苺九英加耕作、妻ハル、長女ハツメ、長男勝、次男正人、次女靜江

宇田繁 和歌山縣那賀郡田中村 Rt. B, Box 111, Hanford, Cal.
明治卅三年生、大正六年渡米、間もなく當地方に來り研究的勞働約半年後同七年より果樹園の經營に努力し目下數十英加を耕作中

宇垣儀作
岡山縣御津郡宇垣村
R. F. D. 1, Rexburg, Idaho
明治卅一年生、大正六年五月渡米沙港上陸、當地に移住實父と共同農業に從事し現に八十英加經營、馬四頭、家族妻ヒサノ(廿一)一男

宇治野太郎兵衛
廳嶋縣日置郡阿多村字白川
P. O. Box 486, Reedley, Cal.
明治十九年生、四十年渡米、布市地方に葡萄園經營、大正元年歸國翌年再渡米、同九年須市河下に農園經營、同十年再び布市に轉住

宇野藤市
岡山縣都窪郡生村
Island Farm, San Juan B., Cal.
明治十三年生、四十年渡米、華村にて四ケ年勞働し後ち細田兄弟と共同にて四十二英加の苺園を經營すこと四ケ年、大正七年現所に移り苺園を經營す、大正九年森安丈之助氏と株式會社ベタベル・フルーツ・コンパニーを組織し六十英加の土地を購入し果樹を植ゑつけ、外に十五英加の苺園に小作五組を有し猶ほ卅五英加の借地に各種の農產物を耕作す、妻ヨネ

宇留島靜造
廣島縣廣島市
P. O. Box 17, Morro, Cal.
明治十七年生、大正七年再渡米後アタスカデロの土地會社に勤務人夫供給監督の傍百英加の花種子及ピーを耕作、妻照美一男一女

宇佐川源次郎
廣島縣佐伯郡五日市町
220 N. San Pedro St., Los Angeles, Cal.
明治五年生、卅五年布哇渡航後大陸に轉じ羅府に來住、大正七年千歲館を買收經營今日に及ぶ、故國訪問二回、貞夫(芭)嫁小一二(廿三)

宇佐美源次郎
愛知縣名古屋市中區
1734 Post St., San Francisco, Cal.
明治二年生、家業質店を閉ぢ卅九年渡米、桑港に居住大正四年より ミカド・ホテルを經營す、妻ヨネ、長男正之、長女シヅ有り

宇佐美兼太郎
愛知縣海部郡佐織村
P. O. Box 188, Milpitas, Cal.
明治十二年生、同卅三年渡米、櫻府アケデ商店に勤務後佐市郊外に移住、豌豆千四百五十英加栽培、妻シャウ子、綾子、春代、光江

宇佐美堅治郎
愛知縣海部郡永和村
250 East First St., Los Angeles, Cal.
明治十五年生、卅三年渡米、河下にて農園、櫻府にて商業を營み大正四年ビユンテー地方に農業を經營現在寫眞研究に從事す

宇佐美乙吉
愛知縣海東郡藤浪村
Care I. A. Work, Pacific Grove, Cal.
元治元年生、明治廿六年渡米、須市地方に農業、卅五年佐市に洋食店を營み後佛陀の敎に歸依して名利の巷を去り現佛敎會名譽幹事

宇敷則一
東京市本鄉區駒込曙町
465 California St., San Francisco, Cal.
明治廿七年生、大正七年渡米、同六年慶應義塾大學部理財科卒業、同年三井物產會社入社、本店機械部を經て目下桑港支店勤務中

宇都宮藤太郎
愛媛縣東宇和郡俵津村新田
P. O. Box 606, Santa Maria, Cal.
元治元年生明治卅六年渡米、華村、晝村に大根請負後四十二年來現所に定住野菜耕作販賣從事、前晝村日會長、妻トヨ四男四女第三人

宇都宮 勝人 廣嶋縣高田郡丹比村
明治十四年生、卅九年渡米、樓亞地方に定住大正二年果物園四十五英加經營、現在果物箱詰請負業に從事果物園廿英加借地す、妻ツジ
P. O. Box 56, Acampo, Cal.

宇都宮幸次郎 愛媛縣西宇和郡三瓶村
明治卅六年沙港上陸、同地方にて雜業一年半、スポーケンにて洋食店二年、當地に移住現在洋食店二ケ所經營、妻ユウ子外二男四女
17 So. 3rd W. St., Salt Lake City, Utah

宇都宮鹿之助 愛媛縣東宇和郡俵津村
明治廿年二月生、四十一年渡加、各種代理業に從事し、大正七年より雜貨商ふたば商會を經營す、家族妻吉榮、長男公俊、三男俊郎
501 Main St., Vancouver, B. C.

宇都宮 鶴吉 愛媛縣東宇和郡俵津村
明治十二年生、卅九年渡米、沿岸地方に農業經營八年後洋食店を開始しコ郡移住後五十英加の玉葱及葡萄經營、家族妻孝子及一女
P. O. Box 38, San Ramon, Cal.

植部 仁太郎 熊本縣下益城郡河江村
元治元年生、明治卅四年渡米、河下地方に三年後當地に移り鐵道會社に勤務六年當地に來り現に卅八英加の野菜園を經營す
Rt. 1, Box 574, San Gabriel, Cal.

植田 春太郎 福岡縣築上郡八津田村
明治廿年生、卅九年渡米、格州に農業五年後羅府に居住數年、大正六年帝國平原エルセントロ移住農園卅英加經營、妻マコ、長男繁男
Rt. 3, Box 167, El Centro, Cal.

U の部

植田 秀吉 香川縣大川郡白鳥村
明治卅四年布哇渡航、同卅九年渡米、當地方に來住雜業に從事し、大正七年洋食店を開業今日に至る
132 So. Main St., Pocatello, Idaho

植田 秀太郎 岡山縣川上郡松原村
明治十六年生、卅八年渡布四十年渡米、鐵道人夫監督四年後農業に從事し現に七十四英加經營、馬六頭、家族妻イヨ子及一男二女
Rt., Box 95, Garland, Utah

植田 一郎 廣島縣安藝郡船越村
明治三十八年布哇上陸、布哇に二ケ月滯在米十五年間白人家庭に勤め昨年より洋服洗染所を經營、家族妻いづみ及一男あり
2019 23rd Ave., Oakland, Cal.

植田 健止 廣嶋縣廣島市西新町
明治廿年生、四十四年渡米、學僕として語學を研究七年現に廣嶋海外協會貯蓄部書記、日米ホ市支社員たり、家族妻ツタ（芙）あり
86 N. 10th St., Portland Oregon

植田 元太郎 愛媛縣西宇和郡二木生村
明治廿一年生、大正三年南米上陸、ペルー及パナマに三年在住、同六年墨國メキシカリに來り家屋を新築して氷菓店を經營、妻ケイ
P. O. Box 187, Calexico, Cal.

植田 貞喜 東京市神田區北甲賀町十番地
明大出身、明治卅九年沙港上陸、現地に來住果樹園を經營す、プラサ日會幹事就任數年、家族妻キヨ及芳喬、信彥、敏清の三男あり
Rt., Box 58, Loomis, Cal.

植田八百藏　和歌山縣那賀郡王子村字西脇
139 N. Central Ave., Los Angeles, Cal.

明治卅一年渡米、爾來羅府に於て海産物の取扱ひを業こす、現に東一街にてムーン魚市場經營の傍らグランド・セントラル市場内に魚問屋を有し尚ほサンピードロ港セントラル合資魚問屋の副社長たり、漁業の發展に伴ひ前途益々有望也、羅府海産鑵詰株式會社相談役、和歌山縣人會及大師教會役員たり

植木玄勵　茨城縣多賀郡豐浦町
2627 Main St., Ocean Park, Cal.

明治十八年生、同四十二年渡米、沙市にて七年雜貨店を營み後桑港に一年大正四年現住地に來り共に商業に從業す、妻照子あり

植木吾市　廣嶋縣安佐郡三篠町
1217A 4th St., Sacramento, Cal.

明治十二年生、卅三年タコマ上陸、翌年櫻府郡フロリンに來り爾來現金借地葡萄園經營、大正十年一時歸朝、家族妻セキ二男四女同伴

植木末一　廣島縣安藝郡中野村
P. O. Box 391, Newcastle, Cal.

明治十八年生、卅三年布哇渡航、卅五年大陸轉航、農業に從事し四十年現所に轉住五十英加果實園經營、妻菊野（北）毅（十）實（五）貢（三）

植本音松　和歌山縣東牟婁郡太地村森浦
312 Rose Ave., Santa Monica, Cal.

慶應三年生、明治卅三年渡米、漁業の外卅英加の野菜園經營、妻マツ、長男島津讓一、妻シヅ、孫光雄、次男市次郎、長女モヨ、次女ミス

植村榮助　廣嶋縣安藝郡仁保村
R.F.D. Box 108A, Newcastle, Cal.

明治十年生、卅九年渡米、大正二年再渡米、コルサ加州米作會社共同經營、十年現住地に移り果樹園廿三英加經營、妻菊子、長女花子

植村初二　廣嶋縣安藝郡中山村
R.F.D. Box 369, Fresno, Cal.

明治十八年生、卅三年渡米、中加にて葡萄及果樹園經營、大正八年歸朝、妻かずよ同伴再渡米現地に葡萄園四十英加を經營、二男一女

植村壽　廣島縣安佐郡三篠町
R.F.D. 1, Box 16A, Florin, Cal.

明治廿年生、卅九年桑港上陸、フロリンを中心として活動卅英加町の葡萄園を借地經營す、家族妻ミスノ外に小供男子二名女子二名

植村甚之助　和歌山縣東牟婁郡新宮町
P. O. Box 1328, Brawley, Cal.

明治廿年生、四十年渡米、羅府に居住十三年旅館、球場、魚店等經營大正十年現住地移住、サンタローサ球場及煙草店經營、妻多津惠

植村勝治　福島縣大沼郡本鄉町
112 Rose St., Los Angeles, Cal.

明治十一年生、縣立中學卒業四十年渡米、旅館經營十三年傍らサンファナンドに農園百英加經營現に運送業、福島屋旅館兼營、妻ひで

植中武人　山口縣玖珂郡高森村
P. O. Box 21, Mt. Eden, Cal.

明治廿八年生、同四十四年渡米、サンオンに苺園經營五年の後現住地に移り現金借地苺園經營中、在留家族妻及弟二名あり

植野傳次 和歌山縣東牟婁郡那智村天滿
明治十二年生卅三年渡米羅府に大根園及球場經營、布市、オロシを經現地に葡萄園百六十英加共同所有、妻フサ、長女貞枝、次女靜子
Rt. A, Box 138, Orosi, Cal.

植野幸助 山口縣玖珂郡神代村 [Stockton, Cal.
明治四十四年渡米、加州須市河下に定住專ら現地にて農園の經營に努力す、家族妻さめ、長女利子、次女愛子、三女妙子あり
R. 11 Mandeville Isl., Care C. M. B. Co.,

植野惣平 廣島縣安藝郡中野村
明治十六年十二月一日生、同三十二年渡米、主にプラサ地方に於て農業に從事し、同四十四年歸國大正元年再渡米後現所に來住四十英加の果樹園を購入し經營する事十餘年、妻操子(共)長男繁(九)
Rt., Box 81B, Newcastle, Cal.

植山治太郎 大分縣下毛郡大幡村
渡米以來紐育生命保險會社日本人代理人を勤む、昨年以來病床にあり、現在長女喜代子(加州大學出身)父を代理す
1501 McGee Ave., Berkeley, Cal.

上田武吉 高知縣吾川郡西分村
明治十六年生、四十年渡米、華州にて材木會社に就働二年羅府近在に居住數年、大正三年來現地にて胡椒を耕作す、妻晴、安子、繁治
P. O. Box 175, Garden Grove, Cal.

上田平三郎 熊本縣玉名郡大野村字大町下
明治五年生、卅九年渡米、加州サンタクラ、郡に定住菜園經營、大正六年現住地にて同業に從事す、妻トキ、榛、松男、勝、松子
P. O. Box 155, Sunnyvale, Cal.

(植、上)

上田平藏 熊本縣鹿本郡內田村
明治十二年生卅三年渡米、大正三年八月妻及長男勇を呼寄す、千九百十八年七月次男秀出生、現今當地に二百英加を借地し甜菜栽培に從事す
Rt. 1, Box Y, Logan, Utah.

上田久吉 和歌山縣日高郡切目村
明治十六年五月生、同卅六年渡米桑港上陸、須市河下諸嶋に於て十數年間農園を經營し一時歸國大正五年再渡米、櫻亞に定住農業に奮闘し目下五十英加の種子園を經營す、家族妻アイ子、長男一己(五)日本生、次男敏郎(二)米國生あり
Rt. 2, Box 113, Lodi, Cal.

上田唯駒太郎 熊本縣玉名郡南關町
明治十年生、卅九年布哇より轉航研究的勞働の後農園の經營に奮闘、目下現所に於て六十英加の果樹園を經營中、家族妻サダ〻
Rt. B, Box 331Y, Reedley, Cal.

上田一男 愛知縣中島郡明治村 [Stockton, Cal.
大正三年渡米、加州須市河下に來住父卯藏及實弟こ共に農園經營八年今日に至る
27 Mandeville Isl., Care C. M. B. Co.,

上田吉藏 熊本縣上益城郡大嶋村
明治六年生廿七年渡米、愛州鐵道就働五年、桑港、布市、南加に活動五年術後當地に果樹栽培現に八十英加耕作中、家族妻及二男二女
Rt. A, Box 63, Kingsburg, Cal.

上田金太郎 廣島縣山縣郡都谷村 [Stockton, Cal.
明治十二年生、卅五年布哇轉航、中、南加に居住、大正四年來須市河下諸島にて農業し現在アニオン十四英加を耕作す、妻トシノ
12 Bacon Tract, Care C. M. B. Co.,

上田晁太郎 福井縣大飯郡青郷村
P. O. Box 193, Moneta, Cal.
明治七年生、一九〇三年渡米、南加モニタに農業開始、日會副會長たり、現に參事員、苺及野菜廿英加栽培、妻フノ子、春海(五)深雪(三)

上田豐 長野縣南佐久郡川上村
44 S. El Dorado St., Stockton, Cal.
明治十年生、同四十年來日米新聞華村及山中部支社勤務、大正十年須市日本人會幹事就任、妻惇子

上田三太郎 熊本縣鹿本郡内田村
Rt. 2, Box 48, Gardena, Cal.
明治十三年生、同卅九年渡米、羅府を中心として農業し大正七年歸國翌年再渡米現住地にて苺園經營、妻タケ、長男始あり

上田周造 熊本縣鹿本郡山本村
P. O. Box 116, Cuadalupe, Cal.
明治六年生、卅九年渡米、佐市に魚市場經營後現所に定住十一年ワーター氏農園に人夫供給及監督をなす、妻アキ、一男二女在日本

上田定次郎 長崎縣南高來郡島原村
2550 Market St., Oakland, Cal.
明治廿年渡米、王府に在住帝國印刷所を經營十餘年、家屋、工場を譲入して日に月に繁榮す

上田藤四郎 熊本縣玉名郡南關町
R. B. Box 331Y, Reedley, Cal.
明治十四年生、卅八年布哇より轉航各地に勞働後リードレーに居を定め農事に奮闘目下六十英加の果樹園を經營中、家族妻シヅエ

上田豐松 香川縣三豐郡粟島村
43 S. El Dorado St., Stockton, Cal.
明治十一年生、同四十年渡米、數年料理人として就働後旅館經營、大正十年現地に獨立ラツキー洋食店經營、使用人九名、妻キヌ

上田常助 和歌山縣那賀郡粉川町
Rt. Box 172, Loomis, Cal.
明治廿年生卅九年渡米、U・N土地會社長にて果樹園四十英加所有並借地四十英加耕作、妻キヨ及二男二女、日會役員、佛教會副會長

上田恒太郎 熊本縣玉名郡横島村
P. O. Box 177, Torrance, Cal.
明治卅二年布哇上陸、卅八年轉航、沙港一年、オックスナードに三年サンタババラに農園經營十年、昨年當地に移り廿英加野菜栽培

上藤禎一郎 廣島縣甲奴郡甲奴村梶田
2076 Ashby Ave., Berkeley, Cal.
明治廿三年生、卅九年渡米、爾來麥嶺に定住しミカド洗濯所經營後アシビー洗濯所共同經營者たり、麥嶺日會評議員、妻小うめ子

上原蒲戸 沖繩縣島尻郡糸満町
Rt. 1, Box 149, Baldwin Park, Cal.
明治廿一年生、同四十年渡米、沙市に四年後南加に轉じ漁業五年、大正八年來現住地にて農園經營、家族妻カメ子及二女あり

上原喜久造 神奈川縣足柄下郡小田原町
619 Franklin St., Oakland, Cal.
明治十年生卅六年渡米、沙市に活動寫眞場及球場經營、大正四年玉府に移り旅館料理店新日本ホール經營、妻文子、長男久雄三在大學

上原尚秀 鹿兒島縣日置郡郡山村 5840 San Pablo Ave., Oakland, Cal.
渡米後王府に定住靴店經營、王府日本人會參事員、麑島縣人會幹事たり、基督教信者にして王府日本人獨立組合教會に屬す

上原作次 熊本縣八代郡栗木村 42 E. Market St., Stockton, Cal.
明治十七年生、卅六年渡米、亞市に一年炭山勞働布市に六年藥店勤務、大正四年須市に來り自動車店就働、同七年妻チジ都ホテル經營

上原德雄 麑嶋縣川邊郡川邊村 Rt. A, Box 124, Dinuba, Cal.
明治十一年生、四十年渡米、須市地方にて數百英加の農園經營十年、大正八年當地に來住目下四十英加を所有耕作中

上畠新兵衛 廣島縣安佐郡鈴張村 Rt. 1, Box 592, Mt. View, Cal.
明治卅九年渡米加州華村、サリナスに居住苺、砂糖大根農場經營、日會評議員、ブランコ農會副會長後現地に苺園自營、妻操、男敏貫

上地熊千代 和歌山縣東牟婁郡色川村 P. O. Box 35, Mt. Eden, Cal.
明治卅六年生、實父嘉藏氏の呼寄にて大正七年渡米、亞郡に滯在製塩所に勤務し傍ら農園を經營す

上地勇次郎 和歌山縣東牟婁郡田原村 Rt. 2, Box 54C, Gardena, Cal.
明治卅三年生、大正六年嚴父四郎氏の呼寄にて渡米、公立學校通學後農業に從事、目下十一英加半借地苺及び野菜を耕作す、獨身

上南菊三 奈良縣吉野郡白銀村 311 Main St., Seattle, Wash.
明治十八年生卅七年渡米、沙市定A・B住桂庵經營、傍鑵詰請負業、妻キヌエ、菊敏(十二)菊二(一)信子(九)三重子(七)滿里子(五)阿呂羅(三)

上西寛之助 廣島縣安佐郡西原村 143 Dunlery Ave., Vancouver, B. C.
明治十四年生、卅三年加奈陀渡航、爾來山林材木請負及び旅館業に從事し現今ローストン製材會社々長として同社を經營す、妻茂子

上西豐吉 和歌山縣海草郡松江村 P. O. Box 456, Winters, Cal.
明治七年生、卅一年渡米、旅館業經營四年後當地に土着し農業經營十數年現に卅英加を借地耕作す、家族妻タカ、次女君よ、三女豐子

上野長太郎 福岡縣三井郡草野町 18 Trenton St., San Francisco, Cal.
明治十年生、同卅五年渡米、加州各地にて農業に從事し後桑港に來住現に料店理を經營す

上野春松 和歌山市南甚五兵衛町十一番地 820 Anacapa St., Santa Barbara, Cal.
明治五年生、卅七年渡米、羅府に在留大正三年再渡航以來現住所に旅館經營、妻トミ、長女シゲに大正十年阿部三治郎氏を養子とせり

上野次郎 廣島縣安佐郡狩小川村 Rt., Box 48A, San Juan B., Cal.
明治廿二年生、卅八年渡米、ホリスター中央貿易商會店員勤務、大正九年來現所に種子物類耕作、妻ヨネ、富美子(三)城治(二)あり

上野恭二郎 岡山縣吉備郡秦村字福谷
明治十一年生、卅三年渡米、王府定住東郷洗濯所に活動後マーケット洗濯會社に入社し現に重役たり、家族妻歌子及一男重一
718 Myrtle St., Oakland, Cal.

上野峯次郎 岡山縣吉備郡秦村
明治八年生、同卅年渡米、王府に來住中重氏と共同東郷洗濯所を經營す、マーケット洗濯所重役たり、家族妻智惠子及二男
1691 7th St., Oakland, Cal.

上野光治 熊本縣鹿本郡山内村
明治八年生、卅八年渡米、櫻府郡にて農園に奮闘亞郡にて野菜園經營、大正六年現地に來住野菜園八英町經營、妻チカオ、二男一女
12 Sampson St., Marysville, Cal.

上野仙次郎 熊本縣飽託郡松尾村
明治卅九年渡米プラサ郡に農業大正六年歸國同八年再渡米サター地方に米田經營、九年より廿英加果樹園經營、妻鄰枝、綾子、榮子
Rt., Box 122, Loomis, Cal.

上野稠次郎 富山縣中新川郡立山村
富山中學卒業、明治四十年シヤトル上陸、華州ヤキマ市に定住し洗濯會社を經營す、妻ハナ子及二男二女、當市商業會議所員
124 S. 1st St., Yakima, Wash.

上野惣一 廣島縣安藝郡坂村
明治十六年生、同卅九年渡米、專ら梅市に居住、現今共同にてポートラ魚店を經營の傍新世界通信員たり、家族妻初代、長男瀞壽美
P. O. Box 15, Visalia, Cal.

上野卯吉 和歌山縣海草郡松江村
明治十二年生、卅九年渡米、商業研學後現地に來住果樹園借地耕作並旅館を經營、現日會副會長、青年會々長たり、家族三名
P. O. Box A, Winters, Cal.

上岡秋太郎 廣島縣安藝郡音戸村
明治卅六年桑港上陸、爾來ベ市にて床屋を經營す、四十一年ベ市佛教會創立に盡瘁し大正八年大宗教會發會現に本堂新築の準備中也
P. O. Box 306, Bakersfield, Cal.

上岡浦市 廣嶋縣甲奴郡吉野村
明廿四年生、卅九年渡米、加州に於て農業に從事し大正七年より現所に八十英加の葡萄及果樹園經營、家族妻フジノ(廿二)
R. F. D. Box 58, Loomis, Cal.

上坂三治郎 熊本縣上益城部小坂村
明治十四年生、卅七年桑港上陸、櫻府其他各地に轉住、サンタババラにビンズ園卅英加を經營一昨年當地に移り現に野菜園を耕作す
P. O. Box 777, Torrance, Cal.

上杉喜作 廣嶋縣山縣郡安野村
明治十二年生、卅五年渡米、北加に轉住數年、サリナスに機械技手十年、大正九年來現所に苺園を經營す、妻もね、一女喜代美(一)
R. F. D. No. 1, Box 592, Mt. View, Cal.

上杉作一 熊本縣飽託郡河内村
明治廿二年生、同卅九年渡米、大正七年現住地に移り日本グロサリー及び野菜園十五英加經營、家族妻のじゆ、長男謙次、長女政江
Cor. 6th & Main St., Colusa, Cal.

上田中學太郎　廣嶋縣賀茂郡廣村
明治七年生、卅五年渡米、バレオ及羅府に各一年洗濯業後羅府に家
庭勞働十年、大正六年現所に移住果實野菜店營業、妻タツ（四十四）
Rt. 1, Box 37, Gardena, Cal.

上谷廉市　廣嶋縣安佐郡三入村
明治十七年生、卅八年渡米、華村及び現所に定住し苺並に種子物類
の耕作に從事し目下五十英加を借地經營中
Rt., Box 1, San Juan B., Cal.

上達滿太郎　鳥取縣西伯郡米子町
明治七年生、同卅九年渡米、桑港上陸後加州バカビル果樹園に入り
果實業經營十數年、現に二百五十英加を借地耕作す
P. O. Box 397, Vacaville, Cal.

牛島謹爾　福岡縣久留米市梅滿町
慶應元年福岡縣久留米市梅滿町（舊三潴郡鳥飼村）に生る、十五歳
にして上妻郡內山內中學校に入學更に九州の名儒江碕巽葊先生の
北洲塾に入り朝經暮史切瑳琢磨だ力む、後志を抱いて上京し攻玉舍
に入り研學中井上角五郎氏米國に在り加州カラベラス郡に於て農
業を營み屢々『時事新報』紙上に通信を寄せ加州の沃野は大和民
族發展の好適地なる事を力說するを見雄心鬱勃抑へ難きものあり
遂に明治廿一年十二月一八八八年太平洋を越えて桑港に上陸せり
一八九一年ニューホープに於て某米人所有の果樹園中歩合の契約
にて三英町のポテートを耕作せるが後年ポテート・キングと稱せ
らるゝ牛島氏が事業に着手せる始なりしなり、一八九二年より須
Stockton, Cal.

U の部

（上、牛）

市河下に於て自ら開墾せる農園約十萬英町に上る、現在は悉く借
地を止め所有地のみを經營す、現在の所有地は

ボーデン島　六、〇〇六英町
シマ・トラクト　二、二〇〇同
マクドナルド島　五、五〇〇同
ベーコン嶋七番　六〇八同

外にオレゴン州に一四、〇〇〇英町、ニュー・メキシコに四四〇
〇英町、南加ポモナ附近に四〇英町の柑橘及レモンの土地麥嶺山
上に卅五英町の土地を有す、合計三萬二千八百廿九英町也、一九
〇八年在米日本人會に創設せらるゝや推されて會長となり爾來十
有五年毎回其任に選まれざる無し、今上陛下即位の大典に際し勳
五等に叙せらる、家族は妻及一女二男あり、妻四女子は浮田和民博
士夫人の令姉にして長崎活水女學校の出身、長女妙子（十九）は目下
母堂及二弟と東遊して新約克府バザー・カレッヂに在學三年生、
長男東豪（十六）次男麟兒（十三）與に紐育に在りて通學中也、牛嶋氏は
事業の傍詩文に對し多大の趣味を有し、自ら『別天』と號し忙中閑
を得れば則ち詩を賦し文を草し以て之を樂しむ、左の二詩は最近
加州を過り歸朝せる澁澤子爵の『新年書感』に和して作れるもの也

桑港壬戌新年書感　澁澤青淵先生

不嫌無酒賀佳辰。　客裏風光却覺新。
米壽算來獨缺五。　金門迎得太平春。

和韻　牛島別天

相逢偶及此佳辰。　恰見庭梅門柳新。
有酒固宜無酒可。　同君喜迓大平春。

牛島幸吉

明治七年一月廿五日生、同卅九年十一月渡航、以來當國材木業を研究する事四ケ年、明治四十三年より山林請負業に從事す

佐賀縣三養基郡
230 Alexander St., Vancouver, B. C.

牛島清助

明治元年生、卅六年渡米、亞市に滯在十年にして一時歸國、亞郡移住後農業に從事、現在十英加のトメト園經營、家族妻杉子及三男

福岡縣八女郡黑木町
Rt., Box 34, Niles, Cal.

牛島梅吉

明治十四年生、卅九年渡米、山中部に數年北加に一年勞働し一時歸朝の後大正七年來現地に農業經營、妻フイ、長男明、長女ツチエ

福岡縣八女郡上妻村
Rt. 2, Box 139, Inglewood, Cal.

牛島宇吉

明治四十年渡米、須市河下牛島農園監督たる事八年大正六年一時歸國再渡米現地に四三〇英加借地農業經營、妻ツタエ、長男正彦

福岡縣八女郡三河村　[Stockton, Cal.
29 Mandeville Isl., Care C. M. B. Co.,

牛尾房太郎

文久元年七月生、明治廿二年布哇に渡航したるパイオニヤにして同廿五年大陸に轉じ桑港に旅館業を三ケ年經營、同廿八年布哇に戻り同卅八年迄雜貨商を營み再度大陸に航しフロリン・バスケット製造所の支配人として勤續數年、七年前現所に移り十八英加の野菜及果樹園を所有經營す、家族妻キセ（五十八）

廣島縣廣島市荒神町
Rt. 1, Box 121, Folsom, Cal.

牛島要藏

明治十六年生、四十四年紐育上陸、格州に大根耕作三年後サンデーゴに至り野菜園を經營目下現所に於て瓜園數十英加耕作中

福岡縣八女郡矢部村
Rt. 2, Box 181, Dinuba, Cal.

氏家勝太郎

明治卅八年桑港上陸、加州にて農業四年、同四十二年愛州に移り七年後當地に轉住現に四十英加のトメト園を經營す、家族妻杉子及三男

北海道天塩國上川郡劍淵村
Rt., Box 2, Ogden, Utah

請川悅助

明治十三年生同廿九年渡米、桑港にて五年家庭就働、羅府にて十數年P・E電氣會社に就働、大正五年來現住地に在住胡椒耕作に從事

和歌山縣東牟婁郡新宮町
Rt. 1, Box 152, Garden Grove, Cal.

請川福太郎

明治十四年生、卅七年渡米、ガダループに十餘年砂糖大根栽培後オレンジに來り野菜廿英加經營、妻トモエ、長女睦子(三)あり

和歌山縣東牟婁郡那智村
Rt. 1, Box 132A, Orange, Cal.

浮田乙吉

明治六年生、卅五年渡米、櫻面都、布四來現地に定住二百五十英加の大根歩合耕作、妻トキ、武成(廿三)

廣嶋縣高田郡刈田村字佐々井
T. C. Box 17, Guadalupe, Cal.

馬本善太郎

明治四年生、二十六年布哇渡航、三十九年大陸轉航、農業經營、大正五年歸國再渡米、現所に借地耕作五年、家族妻シゲノ外長男進呼寄

廣嶋縣廣島市尾長町
T. C. Box 48, Castroville, Cal.

馬野新太郎

明治十六年生、大正元年渡米、東部に三年奮闘、同四年再渡航現地に農園經營目下メンロパークにてマツシルーム耕作中、妻フシ

山口縣大嶋郡曲田村
P. O. Box 522, Menlo Park, Cal.

馬谷常太郎

明治十三年生、卅五年渡米、桑港在住二年後各地に轉住、羅府に苺園經營後當地に來り果樹園借地經營に努力、現に四十英加を耕作

和歌山縣那賀郡池田村
P. O. Box 15, Delrey, Cal.

梅林定一

明治八年生、同卅九年渡米、爾來麥嶺市に居住しミカド洗濯所を創立經營し現にアシビー洗濯所共同經營者たり、妻よそ子及一男

福岡縣京都郡黑田村字中黑田
2076 Ashby Ave., Berkeley, Cal.

梅田健三郎

明治十五年生、同三十三年渡米、桑港に勉學六年後商業經營十年、大正五年現所に四十英加の葡萄園經營、家族妻靜子、長男正美

和歌山縣那賀郡池田村
P. O. Box 325, Loomis, Cal.

梅田政太郎

明治三十三年渡米、華盛頓州に活動後加州に來り一九〇七年不老林に葡萄園二十英加を購入し土着經營す、不老林果物會社株主にして重役たり、妻トメ子との間に政雄(七)忠(六)ハリー(四)メリーの三男一女あり、パイオニアの一人として村民の間に重んぜらる

和歌山縣那賀郡池田村
Rt. 2, Box 1506, Sacramento, Cal.

梅田又一

明治廿一年生、卅九年渡米、中加に洋食店三ケ年農業九年大正七年現地に轉住現に四十英加果樹、葡萄經營、妻ちよ、しづゑ、メリー

廣島縣山縣郡筒賀村
Rt. 1, Box 270, Fresno, Cal.

梅田竹次郎

明治三十六年渡米、同三十八年不老林村に來りバアキンスにて葡萄園四十英加を借地し農業經營す、家族妻マサエ外子供五人

和歌山縣那賀郡池田村
Rt. Box 65A, Perkins, Cal.

梅田德太郎

明治十七年生四十一年渡米、美術雜貨商たり、現在タコマ市に居住法律通辯業の傍らタコマ移民局に勤務、タコマ日會幹事、妻伊蘇子

石川縣金澤市長町二番丁四番地
1316½ Broadway, Tacoma, Wash.

梅原彌代治

明治廿年生、四十四年渡米、直に羅府に來り滯在數年後アリゾナに農園數百英加經營五年以來當地に八十英加の野菜類を栽培す

長崎縣西彼杵郡深堀村
P. O. Box 481, San Fernando, Cal.

梅木國榮

明治廿一年生、卅九年渡米沙港附近に就働五年後南下して當地に居を定め爾來專心野菜園の經營に從事す、現に十英加を耕作す

高知縣香美郡東川村
Rt. 1, Box 131, Palms, Cal.

梅窪虎獅狼

明治卅三年十二月渡米、農業に從事し同四十一年より洗濯所を創業して經營す、大正元年結婚す、家族妻千代、長女智惠子、次女賴子

山梨縣東山梨郡岩手村
420 Fell St., San Francisco, Cal.

梅窪袈裟五郎　山梨縣東山梨郡岩手村 410 7th St., Oakland, Cal.
明治廿六年生、大正二年渡米、桑港ウエスタン洗濯所に就働後王府に來住梅窪洋服洗染所並に古衣類買店を經營す、妻秀子及一男

梅窪正樹　山梨縣東山梨郡岩手村 1623 California St., San Francisco, Cal.
明治四十四年四月廿七日渡米、直に公立學校に入學、大正五年羅府に轉住し同地のハイスクールに學び後父兄の事業を助け越えて八年三月ペンシルベニヤ・アケデミー美術學校に學び同十一年桑港に來り三月一日洋服洗染所を讓受け經營、天川鈴子と結婚す

梅本壽平次　熊本縣飽託郡瀧田村 Rt. 1, Box 464, Gardena, Cal.
明治十五年生、卅七年渡米、羅府郊外に十二年農園勞働、大正五年現地方に移り野菜園卅英加耕作、家族妻シノブ(廿)長女ヒサ子(一)

梅本良助　和歌山縣有田郡箕嶋町 Rt. 1, Box 35, Perkins, Cal.
明治卅四年七月渡米、バカビル、スースン地方にて農園の借地經營に從事し、大正元年日本村の稱ある不老林に來たり同二年パアキンスにて農園二十英町歩を購入葡萄、苺等を栽培し、爾來引續き經營現在に至る、家族妻楠子(卅)長男謹一(六)次男純次(三)長女美春

梅本曾七　山口縣熊毛郡上ノ關村 Rt., Box 243, Penryn, Cal.
明治廿一年生、四十一年渡米、ペンリンにて農業經營、大正七年再渡米後現住所にて果樹園廿英加經營、妻しほ子、長男勇次(三)

梅本藤太郎　和歌山縣海草郡湊村 Rt. 1, Box 129, Palms, Cal.
明治四年生、卅三年渡米、バカビルより布市に移り數人共同三千五百英加の大農園を經營し後當地に來住野菜園耕作に努力す

梅根寅雄　福岡縣嘉穗郡宮野村 351 Oakland Ave., Oakland, Cal.
明治三十七年渡米、主として王府に居住、庭園請負業に從事し傍ら地方農園に投資す、家族妻みわ及一男二女あり

梅敷東一　廣島縣安佐郡深川村 9 Bacon Isl., Care C. M. B. Co., Stockton, Cal.
明治十一年生、大正元年再渡米、現農園にて三百英加耕作、勤勉內外人に信用あり、家族妻つね、長男玄孔(十六)次男照雄(三)

梅澤喜與吉　群馬縣利根郡新治村 Heber, Cal.
明治廿年生、四十年渡米、桑港に居住後櫻府平原に來住酪農業に從事し大正六年南加帝國平原に移住ヒーバーにて酪農業を經營、家族父量平、妻幸子、長女ひな子、次女日米子、三女出子長、男讓治

海田岩助　山口縣熊毛郡室積村 212 6th Ave., S. Seattle, Wash.
明治三年生四十六年沙市上陸料亭マネキ及アトラス活動寫眞館並フィルム機械輸出入商經營、料理屋組合長、妻ヨネ、養女政江(十九)

海野政吉　神奈川縣橫濱市根岸町 T. C. Box 367, Lemoore, Cal.
明治廿一年生、四十年沙港上陸、桑港にて勉學五年後當地に居を定め果樹園經營に努力三年前五十英加の葡萄園を購入現に耕作中

海野富之助 長野縣下高井郡日野村間山
明治十年生、卅七年渡米、現地に野菜耕作及販賣十五年、大正八年再渡航、卅五英加購入農業經營、妻シン、貞雄、義雄、正雄、日米子
P. O. Box 67, Watsonville, Cal.

鵜飼英哉 愛知縣中島郡萩原町
明治十九年渡米、現に土地三英加、家屋及グリンハウスを所有ローズを栽培す、家族妻ツネ子及六女四男、子女の教養に努力す
2303 81st Ave., Oakland, Cal.

鵜木小太郎 福岡縣八女郡北山村 [Alto, Cal.
明治十七年生、同卅七年渡米、パロアルト地方に於て農業に從事し大正八年一時歸朝同年十月再渡航、パロアルトに居住今尚奮闘中
Care M. L. Pitman, Channing Lane, Palo

鵜浦小二郎 岩手縣西磐井郡涌津村
牧師、明治四十年渡米、南加大學豫科及太平洋神學校卒業、大正八年以來麥嶺日本人基督教會牧師として傳道事業に從事す
2022 Dwight Way, Berkeley, Cal.

魚田寒太郎 廣嶋縣佐伯郡五日市町
明治十五年生、卅七年桑港上陸、布市附近に野菜園經營十年、大正九年パリヤに八十英加を購入會社組織にて二百七十英加を經營す
Rt. A, Box 263, Sanger, Cal.

浦千代吉 福岡縣糸島郡一貴山村
明治十二年生、卅七年布哇より轉航、須市河下各所にて農園を經營し大正四年一時歸國翌年再渡米、現地に來住實弟寛平氏と協力七十五英加の果樹園を經營す、家族妻マシ及び仁(五)ノブ(二)あり
480 25rd St., Oakland, Cal.

浦部秀助 廣島縣廣島市
明治三年生、同卅一年渡米、加州櫻府に定住し球場及氷菓店を開業現在に至る、家族長女芳子、光子、一男、清子
219 L St., Sacramento, Cal.

浦部市作 熊本縣玉名郡綠村
明治十八年生、卅八年渡米、畵村に二年在留後現所に定住目下廿五英加借地野菜、苺を耕作す、妻ミドリ、愛子(一)の外子女在日本
P. O. Box 401, San Luis Obispo, Cal.

浦邊由吉 廣嶋縣福山市櫻馬場町 [Cal.
東京青山學院出身明治四十年五月渡米大正七年より洋服洗染所經營桑港洋服洗染業組合長及桑港日會參事員たり妻美那子一男二女
1249 McAllister St., San Francisco,

浦口勘助 和歌山縣海草郡狐島村
明治廿二年六月渡米、紐育市に居住する事十八年、四十二年より農業を開始し現に苺十英加、野菜五英加を耕作す、家族妻直枝
Rt. 9, Box 302, Los Angeles, Cal.

浦田毛佐次郎 長野縣小縣郡上田市房山町
明治卅四年渡米、爾來羅府に洋服店開業、邦人斯業の元祖たり、土地賣買會社設立、羅府日會、商業會議所役員、縣人會々長に歷任
133 S. San Pedro St., Los Angeles, Cal.

浦津繁語 熊本縣玉名郡橫嶋村
明治十二年生、卅七年布哇より轉航、須市河下各所にて農園を經營し大正四年一時歸國翌年再渡米、現地に來住實弟寛平氏と協力七十五英加の果樹園を經營す、家族妻マシ及び仁(五)ノブ(二)あり
P. O. Box 168, Isleton, Cal.

U の部 (海、鵜、魚、浦)

浦津寛平 (和)
熊本縣玉名郡横島村
P. O. Box 168, Isleton, Cal.
明治十三年生、卅九年布哇轉航、王府、麥嶺に居住旅館經營數年後當地に來り爾來果樹七十五英加栽培す、妻マツ及寛(八)トミエ(一)

浦山留吉
福岡縣朝倉郡夜須村
456 Moss Ave., Oakland, Cal.
明治廿九年渡米、故國に往復する事二回、羅府及王府に居住主として白人庭園の請負を業とす、家族妻タミ及一男一女

瓜生賢一
福島縣耶麻郡慶徳村
P. O. Box 11, Fort Falls, Idaho
明治廿三年生、同四十一年三月沙港上陸、加州にて勉學數年後當地に移住、和歌山縣海草郡外濱村松本瀧之丞氏と共同にて農業に從事し所有地六十英加及借地六十英加を經營す、尚ポカテロ市に宅地三ロットを所有す、馬八頭自動車一臺を所有す

瓜生善七郎
福岡縣嘉穂郡上穂波村字馬敷
Rt. A, Box 88, San Jose, Cal.
明治十五年生、同卅八年渡米、爾來引續き本郡に在住農業に從事し現に九英加の野菜園を耕作す、家族妻の外二男四女あり

鱗形傳吉
福井縣三方郡耳村
Rt. 2, Box 1568, Sacramento, Cal.
明治六年生、卅九年渡米、大正三年來不老林に農業後現地に苺十一英加現金借地經營、妻イサ子、長男龜吉(廿三)嫁ハツ、孫キミ子(一)

漆畑幸次郎
靜岡縣庵原郡蒲原町
1648 Post St., San Francisco, Cal.
明治十九年生、同四十年布哇より轉航、桑港に定住、家族を呼寄せ飯屋經營の傍ら輸出入仲買商に從事す、妻ユワ、長男辰男及二女

後米松
和歌山縣那賀郡鞆淵村
Rt. B, Box 128, Hanford, Cal.
明治二年生、卅六年布哇渡航、卅九年大陸轉航、桑港、羅府等に滯在柑橘園監督數年、大正四年當地に來り爾來果樹園數十英加を耕作

臼田嘉定
富山縣婦負郡草嶋村
1905 M St., Washington, D. C.
明治十七年生、千九百八年渡米、日本法律學校卒業、渡米後自動車機械組織を修學し現に華府にて自動車修繕業に從事す

臼井龜雄
栃木縣宇都宮市旭町
650 Ellis St., San Francisco, Cal.
明治廿七年生、東京讀賣新聞、大連滿洲日々新聞、東京報知新聞記者を經て大正八年六月渡米し日米新聞編輯局員、報知新聞桑港特置員を兼ぬ、大正九年夏數ケ月東部を見學一九二二年歸國

臼杵兵太郎
香川縣三豊郡神田村
Rt. A, Box 277, Selma, Cal.
明治十五年生、四十年渡米、王府在住四年當地に勞働二年以來果樹園經營に奮闘大正六年歸朝翌年再渡米前業に努力す、妻及一兒

有働吉太郎
Rt. 1, Box 38, Turlock, Cal.

和田伊佐雄
和歌山縣海草郡湊村
P. O. Box 76A, Gardena, Cal.
明治卅三年生、大正二年渡米、羅府郊外等に農園經營、同九年現地に移住野菜園十英加經營、中加農業組合地方員、妻文枝、女千鶴子

和田喜一郎 廣島縣安藝郡中山村 Rt. G, Box 289B, Fresno, Cal.

明治十五年生、卅七年渡米、櫻府に三年後布郡に農業十二年大正八年葡萄園四十英加購入經營、妻ひで、長男定見(十七)次男勝(四) 四女

和田熊一郎 和歌山縣海草郡湊村 Rt. 1, Box 22, Gridley, Cal.

明治五年生、廿六年渡米、大正四年現地に移住、果樹園廿英加經營、北加日會評議員、家族妻小松、長男爲一、次男小次郎、三男駒三

和田直一 廣嶋縣山縣郡壬生町 202 Union St., The Dalles, Oregon

明治卅三年沙港上陸、同地佛教會廣頌義會、日本人會創立委員、愛州鐵道フオーマン、ベカアー同志會創立者、現在洋食店共同經營

和田三郎 和歌山縣東牟婁郡明神村 Rt., Box 119, Loomis, Cal.

明治八年生、卅二年渡米、當地方に定住農園經營、大正元年歸國再渡米以來現所に果樹園卅五英加栽培、妻はつゑ及繁、貫、勝の三男

和田新之丞 和歌山縣海草郡湊村 Rt. 1, Box 72, Folsom, Cal.

明治十八年五月廿三日生、同卅七年十月桑港に上陸、チーコに二年、グリドレーに二年、サター郡ナイスランデングに二年等各地に於て農園を經營し傍ら中村嘉一郎氏と共同ホルサムに果樹園を栽培現在ナトマにバレー四百五十英加を耕作す、家族妻梅子(卅一)長女イサ子(四)長男新吾(三)次男重藏(一)の米國生一女二男あり

和田仙之助 和歌山縣海草郡野崎村 Rt. B, Box 281, Hanford, Cal.

明治十六年生、卅二年渡米、櫻府、桑港、布市に轉住各一二年卅六年よりハンホード藥種店に五年以後當地に定住果樹園經營に努力中

和田庄藏 山口縣玖珂郡愛宕村牛野谷 Rt. 1, Box 66, Watsonville, Cal.

明治四年生、卅九年妻タツ同伴渡米、華村に定住苺耕作專業、現に廿英加借地經營小作人三組を有す、政男(十四) 重男(十一) 博(八)

和田周吉 廣島縣佐伯郡大竹町 505 First Ave., San Leandro, Cal.

明治六年生、同廿七年布哇渡航、卅八年大陸轉航、亞郡に定住花園業に從事し現に二棟の温室及四英町を所有す、妻さわと二男一女

和田德一 和歌山縣海草郡野崎村 122 E. 6th St., Hanford, Cal.

明治卅二年生、大正七年十月渡米、和歌山商業學校出身間もなく現所に來りキングス供給會社に入り目下營業主任たり

和田達太郎 和歌山縣海草郡湊村 Rt. 2, Box 212A, Gardena, Cal.

明治廿六年生、同四十年渡米、南加に居住、妻アイ及男繁一、女タカ子、實弟登、同妻キヨエ、女ヨシ子同居

和田德造 神奈川縣足柄上郡岡本村 P. O. Box 2, Broderick, Cal.

明治卅年生、大正五年渡米、ブロードリツクに定住し、加藤菊五郎氏と共同にて果樹園五十英加を經營す

和田友比知
明治卅一年渡米、加州マテナス地方に葡萄園經營、家族友信友治共
同ネ州ビー洗濯所經營今日に至る、長男友信、次男友治、嫁みつ子
和歌山縣海草郡湊村字湊
411 York St., Vallejo, Cal.

和田知二
明治十五年生卅八年沙港上陸、ペント業、製材所に監督後散港ホワ
イトスター鑵詰會社に通辯、日本人會參事員、太地人會々長及幹事
和歌山縣東牟婁郡太田村
P. O. Box 213, E. San Pedro, Cal.

和田賴助
明治十一年生、廿九年渡米、勉學五年後竹細工々場經營、卅九年當
地に移り農產物の契約、七年前より菓子商を營む、妻及一男二女
和歌山縣東牟婁郡太田村
322 E. 7th St., Hanford, Cal.

和田元佐太郎
明治十一年生、卅八年渡米、桑港時事社に入り記者、配達、職工を兼ね、卅年雜誌『太平洋』を
館等を經營し五年前より農界に入り現に四十英加の葡萄を耕作す
廣島縣安佐郡飯室村
Rt. A, Box 105, Fowler, Cal.

和田氣圓平
明治卅五年渡米、布市地方に來り苗木園或は豆腐商、旅
に亘り總計百六十英加の葡萄園購入現に耕作中、地方協議會々頭
岡山縣御津郡芳田村
P. O. Box 245, Reedley, Cal.

和氣謙四郎
明治卅七年桑港着、格州に數年後現所に居を定め、卅九年以來三回
幹事就任、大正三年歸國、再渡米、ユタ州に入り農業經營、一家四人
廣嶋縣御調郡羽和泉村
Rt. 1, Box 109, Sandy, Utah

和佐忠和
慶應三年生、明治卅六年渡米、加州バークレー市に定住、始めて邦
人洗濯所を開始し苦心經營する事廿有餘年、現に完備せる機械こ
熟練せる使用人を有し隆に活動中、曾て王府獨立教會創立に際し
大久保牧師を補佐して其事業を完成す、在米協議會設立の發起人
こして奔走し前麥嶺日會々長こして公共事業に盡瘁する處甚大な
り、家族妻倫子
石川縣金澤市
2034 Addison St., Berkeley, Cal.

和才政治
明治廿二年生、大正二年渡米、學僕年餘爾來加州各地の果實出荷所
に勤務、大正十年邦語學校教員免狀を得現に櫻府櫻學園教師たり
大分縣下毛郡夏坂村土田
416 C St., Sacramento, Cal.

鷲頭文二
慶應元年八月十七日新潟縣三島郡飯塚村に生る、明治十九年仙臺
第二師團に入營し、聯隊書記こなる、明治廿七年十一月渡米、桑
港時事社に入り記者、配達、職工を兼ね、卅年雜誌『腮筈誌』を
刊行し、次で雜誌『太平洋』を刊行、爾來ジヤパンヘラルド、日
米新聞、新世界の記者こなる、明治卅五年始めて櫻府に日米支社
を設置す、之れ邦字新聞支社の元祖こす、明治卅六年、日米勸業
社を組織して重役こなる、此時始めてユタ州に人夫を供給す、大
正年代に入りて山野開墾、土地耕作に從事し傍ら日米新聞社員こ
して今日に及ぶ、大正十一年、在米同胞歷史々料編纂會を起す、
氏は號を尺魔こ云ふ、妻コマ及び一男三女あり
廣島縣安佐郡飯室町
32 Pearl St., Santa Cruz, Cal.

早稲田 靜雄 廣島縣安佐郡山本村 644 E. St., Fresno, Cal.
明治廿二年生、同卅九年渡米、加州クロビス地方にて農業經營、大正十年フレスノ市に來住、球場を開業し目下經營中

早稲田 良一 廣嶋縣 112 N. 6th St., Portland, Oregon
明治卅九年渡米、農園に勞働し現にバー旅館を經營す、家族妻、長男義人ハイスクール通學、次男立次グランマースクール通學

若林 朝二郎 靜岡縣富士郡富士根村 Care Y. M. C. A., Toledo, Ohio
明治十三年三月二日生、千九百七年十月渡米、オマハ市に來り鑵詰會社に勤務四年、後インデヤナ州ギヤリ市及び紐育市にて洋食店を開業孰れも失敗、米人家庭に就働して專心蓄財に勉むる事二年、爾來オハヨー州トレド市青年會厨房部及同市鐵道青年會厨房部經營、傍らインデヤナポリス市にて若林美術店經營、日本美術雜貨の販賣に奮闘す、無妻

若林彌佐次郎 滋賀縣犬上郡磯田村字八坂 213 M & N Alley, Sacramento, Cal.
明治十一年生、卅五年桑港上陸、北加に農園四十英加經營八年、大正九年より食料雜貨店經營、大正十年櫻府に轉じ養鷄及び養豚の飼料を製造販賣す、家族妻鶴(廿八)喜吉(二)信喜(一)

若江 直喜 熊本縣八代郡鏡町 155 Geary St., San Francisco, Cal.
明治廿二年生、四十年布哇に渡り建築業に從事戰時米國軍用船に勤務す現在桑港に大工指物建築業に從事、妻ワキ、勳(八)キヨノ(四)

若川 熊次郎 熊本縣鹿本郡田底村 T. C. Box 114, Wapato, Wash.
明治十年生、卅二年布哇より桑港上陸、シヤトルにて諸種の商業に從事し後ワパトに來住、現今機械洗濯所經營、家族妻與津志及二男

若井 良一 廣嶋縣安佐郡落合村 Rt. 2, Box 45A, Lodi, Cal.
明治廿一年生、同卅八年渡米、須市及櫻府近在に於て數年就働後バンハツトに到り二年間農業經營、次で須市に來り商業に從事す、一時歸國大正五年再渡米、櫻亞に來りて葡萄園百餘英加を代理經營し數多の勞働者を監督す、家族妻カオル、長男良雄(四) 次男繁登(三)三男良三(一)あり

若桑 信太郎 新潟縣北蒲原郡中條町 1444 Lincoln Ave., Ogden, Utah
明治卅二年布哇渡航卅七年沙港上陸同地及スポーケンにて理髮並洗濯所開業、四十四年當地に移り理髮業經營、妻ノエ子、一男二女

若松 清吉 福井縣三方郡耳村 501 Fries Ave., Wilmington, Cal.
明治十二年六月生、同卅一年八月桑港上陸、通學五年、エス・ピー鐵道會社に勤務十四年、其後現地にてグロサリー及び洋食店經營

若本 要吉 廣嶋縣安佐郡安村 24 McDonald Isl., Care C. M. B. Co., [Stockton, Cal.
明治廿年生、同四十年渡米、大正三年以來須市河下諸嶋にて玉葱平均卅英加耕作に精勵す、家族妻アイ及二女あり

若狹　清　廣島縣廣嶋市東新開町
明治廿八年生、大正四年渡米、布市にて庭園業に從事する事二年後農業に志し專ら葡萄園の借地經營に奮闘す、家族妻友代
Rt. A, Box 66, Selma, Cal.

若山長次郎　愛知縣海部郡佐織村
明治十一年生、卅二年渡米、勞働三年、各地に農業經營、現地にて二百英加アスパラガス園を耕作三年、妻ツネ、女ミツエ、シヅ
Rt., Box 44A, Walnut Grove, Cal.

若山才一　愛知縣海部郡佐織村
明治卅年生、大正元年渡米、勞働數年後父と共に現地にて三百英加アスパラガス園耕作五年、父角三郎、母サキ大正十年歸國、妻クラ
Rt., Box 65A, Walnut Grove, Cal.

若山孫次郎　愛知縣海部郡佐織村
明治十四年生、十八歳にして渡米、櫻面都河下に農業十三年、最近九ケ年シ・シ・モース種子會社に勞働者を供給し日本人部主任として其監督に任じ傍ら農園及中央貿易會社經營、妻マス、實弟房次郎
P. O. Box 333, Hollister, Cal.

脇地信一　和歌山縣東牟婁郡下里村
明治十七年生、同卅二年渡米、桑港、櫻府、羅府等を經て現住地に移り果樹園百英加を經營す、家族妻テイ子
Reny Orchard Co., Live Oak, Cal.

脇本今吉　廣嶋縣安藝郡中野村字津村
明治元年生、卅八年大陸に轉航、現住所にて大工の傍ら氷菓店を經營す、妻キヨ(四十三)長男和氣人(廿二)同妻操(廿一)武志(一)
318 L St., Sacramento, Cal.

脇本太一　岡山縣吉備郡眞金村
明治卅五年十月渡米、シカゴ市エミルミ法科大學卒業、法學士の稱號を受く、後加州須市に來住法律事務に從事しモデストに移りて商業及保險業に從ひ、更に須市に轉住して法律事務、保險及通譯業に從事す、現スタニスラウス日本人會副會長兼法務部主任たり、家族妻トレサ外六人
206 7th St., Modesto, Cal.

脇本高一　廣島縣豐田郡大長村
明治廿年生、卅九年桑港上陸、南下してトロピコに農園經營十餘年三年前より廿五英加の野菜を栽培す、家族妻ミサヨ及二男二女
Rt. 1, Box 436, Burbank, Cal.

脇元伊左衛門　廣島縣始良郡敷根村
明治十五年生、卅三年渡米、羅府に勞働二年、モネタに農業十三年、大正八年現住所に轉じて農園を經營す、妻トヨ及初江、秀雄、千江
P. O. Box 693, San Pedro, Cal.

脇中賴之助　和歌山縣西牟婁郡上芳養村
明治十五年生、卅九年墨國より轉じプラサ郡にて農業し大正七年より現所に卅英加葡萄、果樹園經營、家族妻タネ子(廿三)伸治(二)
Rt. 2, Box 4, Loomis, Cal.

脇坂清雄　熊本縣下益城郡杉上村
一九一四年渡米、サンタフ井鐵道リッチモンドに機械師として就働後ウンズローに轉住、一九二七年ガ市に再轉現在に至る、妻ツル
P. O. Box 814, Gallup, N. Mex.

脇坂　薄

熊本縣下益城郡杉上村
P. O. Box 814, Gallup, N. Mex.

明治卅九年三月桑港上陸、歳將に十七、直にユタ州リツチモンドに來住サンタフ井鐵道會社に就働十四ケ年後ニューメキシコ州ガラツプ市に轉住同社に勤續す、四ケ年の實習を了へ現在當地サンタフ井鐵道會社ミシニストこして勤務中、寺本猪熊氏の次女シヲ子こ結婚す

脇田　勝一

廣島縣安藝郡温品村
Rt. A., Box 166, Kingsburg, Cal.

明治十九年生、卅八年渡米、オレヤンドに四年後歸朝、大正三年再渡米布郡に葡萄園經營三年、大正八年現所に廿英加購入經營中

脇田　政吉

和歌山縣日高郡切目村
Rt. A, Box 46, Sanger, Cal.

明治十七年生、卅三年渡米、アナハイムに十五年後須市附近に移り二年前當地に來り果樹栽培に從事現に數十英加を經營中

脇田　增吉

廣島縣安藝郡温品村
P. O. Box 135, Parlier, Cal.

明治十四年生、卅年渡米、布市に洋食店經營五年、コーリンガーに居住八年後現地に來住果樹栽培を開始し現に七十英加を耕作す

脇田　貞吉

福岡縣三井郡大城村　[Stockton, Cal.
8 Bacon Tract, Care C. M. B. Co.,

明治十一年生、卅九年渡米、麥嶺居住大正六年須市河下に移住農業に從事す、妻カツノ、長男衛(十八)等(九)貞人(六)茂久(三)榮子(三)

脇田　佐一郎

和歌山縣那賀郡池田村
Rt., Box 58, Perkins, Cal.

明治四十年渡米、四十三年土地廿五英加購入、家族妻及長女秀子(十六)外三女あり、現在フロリン日本人會評議員及大正會々長たり

脇田　安太郎

廣嶋縣佐伯郡己斐町
Rt. 2, Box 958, San Gabriel, Cal.

明治卅六年渡米、中加に六年後南下して商業に從事し當時十英加を中加に購入し尚現所に苺園を經營す、妻及長男夫妻外一女あり

鷲塚　粂吉

岐阜縣惠那郡岩村
1503 Geary St., San Francisco, Cal.

明治九年生卅六年商業視察に渡米、歸朝後支那、滿洲に渡り卅九年再渡米現地に和洋食料雜貨店デユポント商會經營、在桑十六年

綿原　寅吉

山口縣大嶋郡安下在町
Rt. 4, Box 13B, Sebastopol, Cal.

明治十三年生、卅二年渡米、中加方面に活動後ソノマ郡に八年來定住し林檎園共同經營現在九十三英町、妻スエ子、サト(五)あり

綿村　平太郎

廣島縣安佐郡三川村
P. O. Box 207, El Centro, Cal.

明治十三年生卅六年渡米加州コチウラ及ブローレー等に數年農園經營、大正八年現地に移住、野菜園八十英町耕作、妻トクヨ、三男三女

綿貫　金吾

廣島縣佐伯郡二十日市町
226½ M St., Sacramento, Cal.

文久三年生、明治廿五年渡米、布市、佐市に居住後アキヤンポに農業し大正八年櫻府に移住、エビス湯球場經營、妻きしの、正雄、兼雄

(脇、鷲、綿)

渡村 健一 廣嶋縣安佐郡原村 P. O. Box 83, Isleton, Cal.
明治十六年三月三日生、同卅二年布哇渡航、家内勞働の傍ら勉學四ケ年、同卅七年大陸に轉航當地に來住ガーデナ雜貨店日本人部を担居任一ケ年後球場及菓子店開業、四ケ年前燒失、現所に家屋を新築し現在小間物、菓子、雜貨商の外婦人洋服裁縫業經營、家族妻シゲ、長女晴子(十八)米國出生一女あり

渡部 爲之進 愛媛縣伊豫郡北伊豫村 139 S. Lemon St., Anaheim, Cal.
明治廿年八月廿七日生、同卅七年三月渡米、桑港に於て六ケ年洋食店に就働し修業後スタクトン地方に移り暫らく農業を經營したる事ありしも意の如くならず、大正二年羅府に移りて洋食店を開業す、大正三年一時歸國翌年再び渡米して同業を繼續し大正七年現所に轉住し現在洋食店及び玉場を經營す、家族妻フミカ(四)長男明(五)米國生の一男あり

渡邊 武市 廣島縣神石郡來見村 P. O. Box 526, Marysville, Cal.
元治元年生明治卅九年渡米、須市及ランボークに農業經營、四十三年現地に來住米作並野菜耕作に從事、日會役員、妻ミヨ子二男二女

渡邊 忠一 廣嶋縣甲奴郡階見村 Rt., Box 55, Loomis, Cal.
明治十九年生、四十年渡米、加州にて農業に從事し大正四年現所に移り九十英加の果樹及葡萄園經營、家族妻サキノ外一男二女あり

渡邊 福太郎 廣島縣蘆品郡有磨村 P. O., Honeyville, Utah
明治卅七年渡布、四十年渡米、直に當地に移住農業に從事し現に所有地廿五英加及借地廿英加經營、馬數頭所有、妻いち子及一男二女

渡邊 深奥 岐阜縣安八郡北村 Rt. A, Box 115A, Dinuba, Cal.
明治十六年生、卅九年シヤトル上陸、語學研究三年後加州に來住ツラレ郡ダイニユーバにて葡萄耕作に從事す

渡邊 源秀 岡山縣久米郡鶴田村 Rt. 2, Box 411E, Torrance, Cal.
明治十年生、卅八年渡米、南加に農業十年現に十四英加野菜耕作、妻トメエ、ネ二子(九)利則(七)弘(六)三郎(四)ハルエ(二)キヨ子(一)

渡邊 軍已 熊本縣上益城郡御船町字瀧川 14 Bacon, Van Camp, San Pedro, Cal.
明治卅八年生、大正九年沙港上陸、南下して父常太郎氏の許に勉學し大正十年四月より獨力魚店開業、羅府郊外を主なる商區域とす

渡邊 秀樹 愛媛縣温泉郡雄群村 9 Bacon Tract, Care C. M. B. Co., [Stockton, Cal.
明治廿二年生、四十年渡米、須市河下諸島に農業經營大正八年來現住嶋にて薯、玉葱百英加を共同耕作、家族妻トクヨ、長女芳江(三)

渡邊 永喜 熊本縣下益城郡河江村 Rt. 1, Box 575A, San Gabriel, Cal.
明治廿四年生、四十五年渡米、ユタ州に三年、羅府地方に居住し大正八年歸國後現所に苺園四英加經營、妻ツネ(廿二) 綾子(三)

渡邊秀雄 廣島縣豐田郡久芳村
明治卅九年渡米、沙港方面に在りしが二年前加州に來り兄弟農業開始、妻キミ、長女ミツ子(二)弟渡邊一市、妻イワ子、長女カヅ子
Rt. 2, Box 414H, Torrance, Cal.

渡邊久克 三重縣鈴鹿郡國府村大字八野
明治十七年七月四日生、三重縣立第一中學校を經て明治四十年早稻田大學大學部政治經濟科卒業、同年八月渡米シヤトルに上陸、加州に來り數年勉學週刊『日米週報』『日米誌』を發行後農商業等に從事したるも中止し桑港國民新聞編輯長、日米新聞經濟部記者、讃港日本人會幹事、南加中央日本人會理事、王府日本人會幹事等を勤め大正六年桑港日本人商業會議所書記長に就職し引續き今日に至る
444 Bush St., San Francisco, Cal.

渡邊均 鳥取縣西伯郡崎津村字葭津
明治廿七年九月生、一九一五年渡米、ピープルス洗濯所に數年勤務後貸自動車業を開始して現在に至る
1759 Post St., San Francisco, Cal.

渡邊伊兵衛 三重縣河藝郡合川村 [Los Angeles, Cal.
明治十四年生、四十年渡米、テキサス州にて米作二年、四十三年南下し大正七年來現住地にて農園經營、家族妻トク及二男二女あり
Box 11, Bonnie Beach and Mason Court,

渡邊勇 神奈川縣足柄上郡山田村
明治廿九年生、大正四年父貞藏氏呼寄にて渡米、通學勉强父歸國後其事業を繼ぎ十五英加の農園を經營す、家族妻みわ、長男貞一
Rt., Box 104, San Leandro, Cal.

（渡）

渡邊逸太 廣島縣蘆品郡有磨村
明治卅七年渡米、勉學四年後農業に從事し現に所有地卅五英加借地四十英加を經營、農進會々長及日會評議員たり、妻艷子(廿四)一男
Rt., Box 69A, Brigham, Utah

渡邊岩吉 新潟縣北蒲原郡聖籠村
明治十四年生、同四十年渡米、華州及モンタナ州に鐵道就働數年倭州ユタ州を經て加州羅府に四年就働目下當地にて農業に從事す
Rt. 1, Box 144, Acampo, Cal.

渡邊岩太郎 高知縣吾川郡小川村字柳野
明治廿三年生、大正三年沙港上陸、ユタ州ネバダ州にて銅山に就働し七年加州に來住十年より實弟福三郎と氷菓及食料店を共營す
421 M St., Sacramento, Cal.

渡邊二郎 新潟縣中蒲原郡大江山村
明治卅八年桑港渡航、大正元年二人共同にて土地十英加購入、同年歸國、同二年再渡米、同五年蜜柑植付完了、現地に定住十六ケ年
M. M. R. A., Box 68, Rialto, Cal.

渡邊準哉 山梨縣
明治卅年渡米、醫師、山梨縣中學校出身、現醫科大學の前身慈惠院醫學校を卒へ日本赤十字社に入り日淸戰役に從軍第一軍野戰病院に服務し凱旋後東京慈惠院に奉職、次で千葉縣木更津明治病院長に奉職、其後渡歐醫術を究め其歸途米國に於て醫術開業免狀を獲得す、之れ對日本人斯業の嚆矢こす、爾來シヤトルに於て醫術開業十數年、一時南加羅府に移りしが目下フレスノ病院長こし在任
935 E St., Fresno, Cal.

渡邊寛治 千葉縣長生郡茂原村
明治十九年生、卅五年桑港上陸、令兄と協力華村、愛州、及倭州に農園經營、卅九年來當地定住葡萄栽培、家族妻シゲオ及び一男二女
P. O. Box 11, Livingston, Cal.

渡邊勘治 千葉縣安房郡七浦村
明治四年生、卅三年渡米、當地にて潜水業に從事する事七年、四十年一時歸國、大正四年再渡航後前業を繼續す、在留家族長男太重郎
316 Adams St., Monterey, Cal.

渡邊兼吉 神奈川縣足柄下郡足柄村今井
明治十年生、同卅三年渡米、專ら中加ツラレ郡に住し現在コンソリデート會社日本部主任たり、同四十四年以來故國訪問三回
R. D., Box 81, Visalia, Cal.

渡邊敬德 宮城縣栗田郡船岡村
明治卅八年渡米、巴市高校を經て齒科修業、大正四年現所に醫院開業、同六年東部遊學アイオワ州立、費府及ペンシルバニヤ大學卒業
226½ E. 1st St., Los Angeles, Cal.

渡邊君一郎 岡山縣小田郡美川村下高末
明治廿年生、四十三年渡米、沙港に數年野菜業を營みて後南加州に在る、現在十七英町の野菜園經營、妻タキ
Rt. 2, Box 246, Compton, Cal.

渡邊金吉 福嶋縣信夫郡
明治四十年渡米大正八年加州大學卒業後桑港布市等にて藥劑師として勤務目下王府藥舖を經營、米人ヘーヅル孃と結婚し二男あり
386 8th St., Oakland, Cal.

渡邊小左衛門 三重縣河藝郡神戸町
明治十一年生卅九年渡米、羅府よりサンタクラ、郡に轉住苺、トメト、野菜耕作、マウンテンビューに梨園十英加所有耕作、妻及四男
R. F. D. Box 33A, Menlo Park, Cal.

渡邊熊吉 岐阜縣惠那郡東野村
明治八年生、卅六年渡米、スースン地方に果實園經營十ケ年、大正二年フロリダ州に土地購入移住二年現地に移住今に及ぶ、妻ツギ美枝(八)誠(二)惠子(一)
N. Third St., Santa Cruz, Cal.

渡邊萬吉 鳥取縣西伯郡渡村
明治二年生、卅一年渡米、桑港附近にて五年農業、山中部にて六年砂糖大根耕作、大正三年來現地にて共同農園經營、妻ヨシノ及二女
P. O. Box 35, Redondo Beach, Cal.

渡邊萬太郎 熊本縣下益城郡森戸村
明治八年生、同卅六年布哇より轉航、專らツラレに居住し大正三年歸國再渡航後從前通り農業に從事す、家族妻タモ及一男三女あり
P. O. Box 728, Tulare, Cal.

渡邊政衛 鳥取縣西伯郡渡村
明治十年生、四十年渡米、桑港に滯在五年後現所に移り食料雜貨店經營、大正四年歸朝同六年再渡米再び現所に果物及菓子店を營む
1004 Porter Ave., San Fernando, Cal.

渡邊政次 熊本縣上益城郡七瀧村
明治卅七年布哇より桑港上陸、加州在住十年、大正二年歸國同三年再渡米、爾來六十英町を現金借地し葡萄耕作に從事す
Rt. Box 67B, Orisi, Cal.

渡邊政雄 岩手縣膽澤郡小山村
明治十一年生、卅六年渡米、王、亞兩市に醫術開業二年後大正元年現所に轉じ醫院經營今日に及ぶ、華村長老教會長老たり、妻チヤウ
11 San Juan Rd., Watsonville, Cal.

邊邊正雄 鳥取縣西伯郡渡村
明治卅八年十二月渡米、南加にて農業に從事十六年目下卅三英加の野菜を耕作す、家族妻アサノ、長男延隆、次男耕二、長女春枝
Rt. 2, Box 24, Compton, Cal.

渡邊增五郎 神奈川縣足柄下郡足柄村
明治十六年生、同卅九年渡米、直にッ郡に來住土地會社を經營現在葡萄園四十英加を支配す、家族妻秀、長男秀男、長女若子あり
Rt. B, Box 142, Visalia, Cal.

渡邊增平 熊本縣下益城郡豐田村
明治八年生、同卅五年渡米、加州フレスノ地方にて農園請負業に從事し後櫻府に轉住し旅館業に從ひ現在郊外にて苺園管理中
Rt. 4, Box 927, Sacramento, Cal.

渡邊又吉 熊本縣玉名郡彌富村
明治十五年生、卅九年渡米、オクスナードに大根耕作四年、四十三年(土地法制定前)フ井ルモアに十四人合資にて百七十英加を購入ペリー・ランチ・コムパニーを組織し株主田畑德摩と農業經營四年後ち現所に移り球場を經營、尋いで農業に從事現に十八英加借地を植附け現に會社の書記たり、妻キヌ、長女トミエ(八)次女ミエ(七)長男一郎(四)
[bara, Cal. 1126 Blk. Punta Gorda St., Santa Bar-

(渡)

渡邊峯太郎 熊本縣玉名郡賢木村
明治八年生、卅一年渡米、初め華州に住し四十四年歸國再渡米後加州梅市に洋食店開業現今野菜園四十英加經營、妻セン及二男一女
Rt. Box 190, Exeter, Cal.

渡邊密太郎 廣島縣雙三郡萩原村
大正九年渡米、醫師、大正四年五月金澤醫學專門學校卒業、東京帝國大學傳染病研究所に研究一年半、渡米後現地に來住醫術開業
214 W. Green St., Hanford, Cal.

渡邊元吉 愛媛縣御地郡鏡村
明治七年生、廿八年布哇渡航、同卅九年渡米、大正元年須市河下にて農園經營、家族妻玉代、君子(十一)靜子(十一)滿枝(九)貫一(五)
2 Bacon Tract, Care C. M. B. Co., Stock-ton, Cal.

渡邊六郎 廣島縣豐田郡船木村
明治十八年生、同卅九年渡米、華村に苺園經營六年後鐵道會社人夫請負業に移り大正二年來現所に苺園廿二英加を耕作す、妻スエ
Rt. Box 381, El Monte, Cal.

渡邊重八 新潟縣高田市
明治卅六年留學の爲め渡米し英語及び基礎醫學たる物理化學の研究に從事する事五ケ年の後市俄古醫科大學に入學し研究科を卒へてドクトル・オブ・メヂシンの學位を得格州デンバー市に來住爾來醫術を開業し白人醫師に伍し名聲嘖々たり、特に內科、婦人科に於て大なる信用を博せり、傍ら病理外科研究に沒頭し每年數ケ月を東部醫科大學院にて費せり
2059 Larimer St., Denver, Colo.

渡邊　良藏　熊本縣上益城郡宮内村
P. O. Box 78, Courtland, Cal.
明治九年生、同卅二年桑港上陸、櫻面都近郊にて農園就働現地に農園經營二年、山中部にて鐵道及農園勞働三年、四十四年再び當地に來住農園經營、大正六年歸國再渡米、大正九年來現所に食料雜貨店を經營す、家族妻ミサ、長女ヨシ子(二)長男良人(一)あり

渡邊　四平　熊本縣菊池郡旭野村
495 McKendrie St., San Jose, Cal.
明治九年生、卅九年渡米、加州サンノゼ市に定住苺及野菜の栽培に從事す、家族妻かめを子、長男一正(五)長女操(八)次男光雄(一)

渡邊　四平　廣嶋縣安佐郡小河内村
P. O. Box 627, Colusa, Cal.
明治八年生、同卅一年布哇渡航、同卅七年加州轉航、現住所にて球場及び旅館經營、家族妻八重野、長男實(三)米國出生

渡邊　惣一　福岡縣浮羽郡福富村
27 Ringe Tract, R. R. 7, Stockton, Cal.
明治九年生卅九年渡米サリナスに居住十年商店農園經營大正三年須市河下に移住現在小谷氏共同千四百英加耕作妻セキ女桃子死亡

渡邊　宗七郎　長野縣松本市本町二丁目
422 Main St., Seattle, Wash.
明治十八年生、四十年沙港上陸、アラスカにて麭製造大正五年沙市に開運堂菓子店開業經營現在に至る、家族妻富枝、長男聽一郎(七)

渡邊　末丸　福岡縣京都郡黒田村大字箕田八四四
Care Y. M. C. A., Butler, Pa.
千九百十年渡米、ネブラスカ州に五年、オハヨー州に二年就働、現に當地青年會内にて洋食店を經營する事四年餘

渡邊　忠雄　福島縣北會津郡門田村大字堤澤
407 N St., Sacramento, Cal.
東北學院文科出身、大正九年十月廿日渡米、阿部幸兵衛上海支店員、業務視察の爲滯米す、家族妻スエノ、長女芳子同居す

渡邊　隆輔　福岡縣
P. O. Box 26, Livingston, Cal.
明治十七年生卅八年渡米四十一年日米新聞社に入り大正七年退社リビングストンに移住農業經營、妻フク及二女、一九二二年長逝

渡邊　竹四郎　茨城縣眞壁郡騰波ノ江村
P. O. Box 42, Armona, Cal.
明治十一年生、卅二年カナダ上陸、卅三年米土に入り十四五年前當地に來り農園經營に從事目下八十六英加を耕作中、妻及三男一女

渡邊　玉作　廣嶋縣
502 M St., Sacramento, Cal.
サンアンセルモ神學校卒業、牧師となり須市長老教會に就任後櫻府日本人基督教會に轉じ現任す、家族妻遊龜及び二男一女あり

渡邊　爲吉　靜岡縣賀茂郡朝日村字登自
P. O. Box 68, Wilmington, Cal.
明治廿一年生、四十一年潜水機業研究の爲渡米、ニューマークに農園經營後現地に定住、大正三年來漁業に從事し現に漁船(伊豆丸四十五馬力發動機船)を所有す、傍ら資本金卅五萬弗にしてポンスティン氏社長たる沿岸魚類鑵詰株式會社の重役及び日本人散港漁業組合役員たり

渡邊定次郎 岡山縣都窪郡常盤村 P. O. Box 704, Deming, N. Mex.
千九百七年渡米、各地に轉住、白人家庭に就働、千九百十八年現地にタイヤ及附屬品販賣並に修繕業開業、現在經營中

渡邊哲四郎 栃木縣下都賀郡寒川村字迫間田 650 Ellis St., San Francisco, Cal.
岩倉鐵道學校卒業、明治四十四年渡米、學僕二年後商業に從事、オハヨー州に一年大正九年日米新聞に入社現在營業部勤務、妻ルサ

渡邊友吉 靜岡縣駿東郡靜浦村字多比 304 N. Alameda St., Los Angeles, Cal.
明治四十年渡米、シアトルにて六ヶ年二箇の洗濯所經營、南下して羅府にエビス洋服洗染所開業、旅館備前屋經營、妻エッ子女三人

渡邊豐吉 廣嶋縣安佐郡深川村 773 University Ave., Berkeley, Cal.
明治九年生、同卅二年渡米、桑港に洋服裁縫業を營み震災後麥嶺に移り加州ミツション家具會社組立部主任として勤務、妻ツル

渡邊綱 茨城縣北相馬郡守谷町 2406 Telegraph Ave., Berkeley, Cal.
大正元年渡米、早稻田大學出身、鐵道院勤務後渡米麥嶺に在住雜業に從事す、日本人會長たる事三ケ年、妻トメ及長男登洋

渡邊運藏 福島縣信夫郡平田村 Rt. A, Box 308F, Fowler, Cal.
明治十三年生、卅九年渡米、佐市に洗濯業四年後ベーカスフィルドに大根耕作後當地に果樹栽培に努力昨年廿英加所有現に經營中、妻トミ子及二男一女あり

渡邊要三郎 愛知縣海部郡佐織村 P. O. Box 261, Walnut Grove, Cal.
明治十四年生、卅二年渡米、勞働十年後農園經營、轉じて各種商業を營み後ち雜貨及煙草店を開業し經營數年に及ぶ、妻エッ

渡邊善眞 福島縣安達郡石井村 P. O. Box 366, Sacramento, Cal.
明治廿年九月生、同四十年一月渡米、爾來櫻面都郡リバサイドに定住し農業を經營す、東北人會々計監査役、家族妻サイ子、長男眞男

亘常吉 大阪市西區江戸堀南通二丁目 120 Broadway, New York, N. Y.
明治廿一年生、大正四年七月渡米、江商株式會社紐育棉花部開設以來其主任者として在紐す、大阪高等商業學校出身

矢部勘平 福岡縣京都郡久保村 P. O. Box 36, Concord, Cal.
明治十四年生、卅八年渡米、多年桑港にて理髮所經營、コンコードに移住後洗濯所を經營する事年あり、家族妻勝子、長女那賀子

矢部利一郎 岡山縣上道郡玉井村 1304 4th St., Sacramento, Cal.
明治八年三月生、大正元年六月渡米、各地に農業を營み、大正三年櫻府に來住理髮店を開業現に經營中、妻トミ子及二男一女あり

矢吹傳市 鳥取縣日野郡大宮村
明治十九年生、卅九年布哇上陸、翌年一月轉航、アナハイムに農園經營三年後當地に移り專ら野菜栽培に努力十餘年、家族妻イク
Rt. 1, Box 123, Torrance, Cal.

矢吹勝太郎 岡山縣吉備郡眞金村
明治卅六年渡米、英語研究後農園及雜貨商經營、前王日役員、現にマーケット洗濯會社株主として實務に鞅掌、家族妻ス、ノ及一男
718 Myrtle St., Oakland, Cal.

矢田卯之助 三重縣河藝郡箕田村
明治十八年生、同卅九年渡米、現コレー氏二五〇英町の葡萄園監督勤續實に九年信用厚く其間二回故國訪問、妻智惠子一男二女あり
R. A. Box 102C, Acampo, Cal.

矢田七太郎 東京市本鄉區西須賀町
明治十二年生、帝大法科大學政治科出身、大正八年總領事に任ぜられ同年一月ロンドンに赴任す、大正九年十一月桑港在勤を命ぜられ同十年一月着任す、家族妻鈴江子、長男敦(英國出生)長女及び次女共に日本に在り
2601 Broadway St., San Francisco, Cal.

矢田芳郎 三重縣河藝郡箕田村
明治廿六年生四十四年渡米、實地農業研究七年、大正六年森田氏と共同ハンドン葡萄會社を組織し百六十英加購入翌年賣却大正九年現地に來住葡萄園百六十英加及四十英加を經營、バイオラ農會々計、青年會々長、妻サク、弟菊松(廿六)甚松(廿四)の兩氏事業を補佐す
R. K. Box 233, Fresno, Cal.

矢田平次郎 三重縣三重郡塩濱村
明治十七年生、卅九年沙港上陸、直に南下しガタルーブ町白人ホテル勤務五年、同地に洋食店を經營二年、大正三年一時歸國妻田鶴子同伴同年再渡米、同五年よりトロピコに於て野菜果物商經營六年、本年現所に移り苺栽培に努力す、當地方に於る有力者にして常に公共事業に盡瘁し曾て當地邦語學園の不備を見て有志と計り一萬餘弗を投じて校舍を新築せり、家族妻外嚴父宗次郎
Rt. 2, Box 141, Burbank, Cal.

矢田與六 三重縣河藝郡箕田村
明治廿年生、卅九年渡米、羅府にて就働し四十年中加に來住現地に兄弟三人にて葡萄園二百四十英加を經營中
Rt. C, Box 254, Fresno, Cal.

矢上應一 廣嶋縣甲奴郡田總村
明治廿年生、卅九年渡米、桑港に英語研究後羅府に來り野菜園廿七英町栽培、妻小雪、千代子(八)清美(五)正人(三)秀子(一)
Rt. 2, Box 246, Compton, Cal.

矢合清七 富山縣上新川郡山室村
明治卅八年布哇渡航、翌年桑港に轉航、ワイオミング州に來り鐵道炭礦に就働八年、現に二百五十英町の農園を共同經營、妻及二男
Rt. 1, Box 91, North Platte, Nebr.

矢口貞造 千葉縣東葛飾郡新川村
明治十年生、四十年渡米、王府にて商業經營後現地に定住三年現に果樹園四十英町を耕作す、家族妻信子、長女百合子
P. O. Box 113, Danville, Cal.

矢倉仲造

廣嶋縣安佐郡安村
Rt. A, Box 287B, Sanger, Cal.

明治九年生、卅一年渡米、沙港在住六年後布市地方にて果樹栽培に努力し大正八年廿英町の葡萄園を購入現に經營中

矢野榮吉

愛知縣中島郡平和村
344 E. Washington St., Stockton, Cal.

明治十二年生、卅三年渡米、須市河下に農業經營七年、同四十二年來須市に八千久亭經營、愛知縣人會々計、妻タキ、長女壽子

矢野榮重

愛知縣中嶋郡平和村
304 S. Center St., Stockton, Cal.

明治卅三年生、大正六年渡米、食料品店並に旅館、須市にて二年勉學、同八年父榮吉氏の援助を得食料品店及び八千代旅館經營

矢野龜雄

愛媛縣西宇和郡眞穴村
P. O. Box 184, Milpitas, Cal.

明治卅六年桑港上陸、サンノゼ附近の農園に就働、四十二年ミルピタスにて果樹園を經營今日に至る、家族妻ヒサ(廿八)

矢野瓊樹彦

大分縣東國東郡西武藏村
P. O. Box 1236, El Centro, Cal.

明治廿一年生、四十一年渡米、沙市居住、大正七年帝原移住商店勤務二年現在エルセントロに農園百十五英町共同經營、妻綠、長女純

矢野林次

岐阜縣揖斐郡揖斐町
38 Florence Ave., Venice, Cal.

明治卅九年渡米四十三年再渡米、南加にて食料店及茶店經營、大正九年大火に會ひ數萬弗を烏有に歸す、十年美術雜貨店再開經營中

矢野貞彌

高知縣高岡郡戸波村
P. O. Box 422, Yuba City, Cal.

明治四年生、卅九年渡米、テハマ郡にてハップス百五十英加經營後現地に來住農園卅英町購入經營、現日會長、妻、長男、次男及孫あり

矢野作七

福岡縣嘉穗郡內野村
Rt. 2, Box 126A, San Diego, Cal.

明治四十年四月渡米、勞働に從事する四年、大正元年現住地に移り四十九英加を借地し野菜耕作に從事する事十餘年

矢野杉松

廣島縣安佐郡口田村
Rt. A, Box 351, Selma, Cal.

明治廿一年生、卅八年渡米、當地に來り果樹栽培に志し奮闘十年後羅府に移り庭園請負業に從事、大正八年來當地にて葡萄園經營

矢野禎策

高知縣吾川郡仁西村
P. O. Box 157, Garden Grove, Cal.

明治廿一年生、卅九年渡米、主として南加地方に轉働十年、大正五年來當地に胡椒園四十英加を經營す、家族妻豐子及び三男一女

矢野豐吉

福岡縣嘉穗郡上穗波村
Rt. 2, Box 66, Dinuba, Cal.

明治十一年生、卅八年渡米、山中部諸州にて砂糖大根耕作、王府にて花屋二年後現地に來住農園に奮闘目下百五英加葡萄園を經營中

矢野藤次郎

福岡縣朝倉郡甘木町
P. O. Box 46, Blanco, Cal.

明治十五年生、卅六年渡米、加州ブランコに定住農業に從事十七年現に大根及藷三百卅英町耕作、妻ユキの外四男、坂田芳太郎同居

矢平留二郎

明治十年生、卅三年渡米、日露戰役出征、四十年再渡米現地に定住農園經營、妻フデ、長男均獨立農園經營、次男薫、長女靜子、次女美惠

和歌山縣東牟婁郡色川村
239 W. 1st St., Watsonville, Cal.

矢ノ下榮太郎

明治廿九年生、大正四年渡米、學生、夏季は農業冬季は學校に語學修得八年ヒールズ・カレーヂ入學專ら自動車及機械工學研究中

靜岡縣駿東郡清水村
1538 Post St., San Francisco, Cal.

矢田部倉之進

明治七年生、卅六年渡米、桑港に居住五年後ソノマ郡に來住農業十年現に林檎廿二英町苺十二英町經營、妻イト、長女サキエ外四女

山口縣大嶋郡小松町
Care A. J. Volkerts, Rt. 3, Sebastopol, [Cal.

矢幡富藏

明治廿年生、同四十年渡米、千九百十四年桑港P&S齒科醫學校出身爾來王府市内に於て齒科醫を開業し日白人間に技術の優秀なるを以て知らる、曩には王府日本人會々長こし現に在米日本人會參事員、王府實業會役員、王府日本人美以教會役員こして多年公共事業に貢献する處甚大なり、家族妻憐子及一男正郎

福岡縣築上郡黒土村
518 8th St., Oakland, Cal.

矢崎德重

明治十五年生、卅五年渡米、鐵道就働及び大根耕作數年後羅府に入り庭園請負業四年、以來現地に農園を經營す、家族妻及一男一女

山梨縣東山梨郡神金村
P. O. Box 481, San Pedro, Cal.

矢澤庄二郎

明治廿八年生、實父富平呼寄、大正五年渡米、直に南加帝國平原に定住農園經營現在に至る、家族妻清江、長男國明(一)米國出生

長野縣上伊那郡高遠町
T. O. Box 593, Imperial, Cal.

藪　四六

明治十年生、廿七年學術研究の爲め晩香坡經由渡米、通學後桂庵、農業請負、球場等に從事す、現在美以教會幹事及カーン郡日會幹事

和歌山縣東牟婁郡新宮町
2201 O St., Bakersfield, Cal.

藪本兵右衛門

明治十五年生、同卅五年布哇渡航、同卅八年大陸轉航、爾來加州ペンリンに定住し果樹園を經營すること十七年、家族妻及二男一女

山口縣玖珂郡小瀬村
Rt. Box 120, Newcastle, Cal.

藪本幸次郎

明治十年生、同卅二年布哇より本土轉航、直にフロリン村に土着し現在十英町歩の葡萄耕作に從事す、妻ナミ(十三年生)及子供四人

福岡縣嘉穗郡稻築村
Rt. 1, Box 168, Florin, Cal.

藪本保三

明治十八年生、渡米以來長濱附近に定住農業し目下百廿英加の大根を歩合耕作中、妻リノ、長男博(七)次男茂(六)あり

和歌山縣東牟婁郡田原村
Rt. 1, Box 120, Hynes, Cal.

屋貫悅郎

明治廿三年生、大正九年渡米、大正七年京都帝國大學法科卒業、大阪藤本ビルブローカー銀行に入行、現今同行紐育出張所支配人

岡山縣上道郡富山村
120 Broadway, New York, N. Y.

屋敷光造

廣嶋縣尾道市久保町
P. O. Box 206, Idaho Falls, Idaho

渡米後當地に來住、大正七年より廣島縣雙三郡作木村安藤國一氏と共同にて東愛商會を經營今日に至る

八木初二郎

山口縣吉敷郡陶村
5 San Juan Rd., Watsonville, Cal.

明治十七年生、卅九年渡米、サンタババラ在留四年後現所に定住理髪場及球場を經營今日に及ぶ、妻キリノ、延之(八) 文子(六)民(三)

八木吉藏

愛知縣中島郡平和村
25 E. Lafayette St., Stockton, Cal.

明治廿四年生、同四十一年渡米、食料品、牛肉店、須市河下に農園經營十數年、大正十年須市に東京肉屋經營、妻かねを、男吉則

八木基一

廣嶋縣廣嶋市西魚屋町
P. O. Box 145, Florin, Cal.

明治十九年二月十三日生、同卅六年一月廿六日桑港上陸、主にロサンゼルス市及びサクラメント郡を中心として活動し大正八年櫻面都郡フロリン村に於て八木商店の名稱にて雜貨店を開業し一ケ年の取引高平均十萬弗、商品財産高約三萬弗なり、店務監督の傍ら當地方公共事業に盡瘁する事久し、家族妻ヒナ（明治廿六年三月生）長女雪江(大正三年生)長男馨(大正七年八月生)

八木眞一

山口縣都濃郡久米村
2525 Telegraph Ave., Berkeley, Cal.

明治卅六年渡米、アラスカに渡航、地理及地質調査、目下麥嶺にて實業社經營、公債株式ブローカー業に從事す、家族妻タメ子

（屋、八）

八木悠次郎

福島縣田村郡逢隈村
Rt., Box 125, Arroyo Grande, Cal.

明治二年十二月生、四十年十一月渡米、加州ア.ロヨグランデに來住多年グリンピー、葱等の耕作に奮闘す、妻子母國にあり

八木丑太郎

愛知縣中嶋郡平和村字六輪
Rt., Box 174, Penryn, Cal.

明治五年生、同廿六年渡米、當地に於るパイオニヤにして現に四十英加及廿英加の土地所有果樹園を經營す、家族妻愛次三女

八木勇次郎

愛知縣海部郡佐織村
P. O. Box 245, Walnut Grove, Cal.

明治十七年生、卅三年渡米、勤勞數年後各地に農園經營十餘年、現地にて二百英町アスパラガス園耕作二年、妻スミエ及フミ子、勇

八尋久雄

福岡縣宗像郡上西鄉村
P. O. Box 478, Calexico, Cal.

明治四十年渡米、格州に居住後南加カレキシコ移住、棉花耕作並に農園五萬英加給水會社共同經營、妻アサ、英一(十八) 廣次(十六)

八尋清二郎

福岡縣筑紫郡安德村
111 Geary St., San Francisco, Cal.

明治廿一年八月一日生、同卅九年十月アメリカ丸桑港上陸、學僕三年、爾來前記にてミカド洋染業經營、妻及米國生男二人女二人あり

八重樫泰賢

岩手縣和賀郡飯豊村
Rt., Box 87B, Orange Cove, Cal.

明治十六年生、同四十二年渡米、南加サンピドロにて漁業に從事する事七年後現住所に移り卅五英加の葡萄苗木園を經營す

八林與一　廣島縣佐伯郡觀音村
明治十年生、卅二年布哇渡航、卅七年米國轉航、ローダイ及中加にて葡萄園經營十年、大正五年現住地に來住十英加苺植附現に經營
Rt. J, Box 203, Fresno, Cal.

八幡榮吉　廣嶋縣廣島市松川町
明治四年生、大正元年渡米、中加布市に來住現地に飯屋を經營する
929 China Alley, Fresno, Cal.

八幡勝平　廣島縣安藝郡奥海田村
明治四十一年渡米、直に南加羅府郊外に定住し農園十四英加經營、事十年、家族妻タマ、長男勇、長女マサ子、次女ヨシエ、次男妻實子勝見(卅)呼寄渡米、同妻アキエ、孫女ミシエ(一)米國出生
Rt. 3, Box 808, Watts, Cal.

山端德三郎　和歌山縣海草郡黑江町
明治廿八年生、卅七年渡米、桑港に於て學業に從事す、大正二年より加州ニコラスに於て果樹園經營、同九年五月より現吳服店經營
P. O. Box 700, Marysville, Cal.

山邊長太郎　岡山縣上房郡高梁町
明治四十年渡米、爾來南加に定住十六ケ年終始農業に從事し現にエルモンテにて苺園を耕作經營す、斯業者中の成功者にして當地方の元老たり、家族妻ナミ(四十七)及びトミエ(廿六)義雄(六)孫俊夫(四)
Rt. 1, Box 157, El Monte, Cal.

山邊若七　福岡縣嘉穗郡桂川村
明治十六年生、卅九年渡米、初五年亞市にて食料雜貨店經營後築庭請負業、大正八年現住地に移り農業經營、妻フジエ、一男二女
3 King Isl., Care C. M. B. Co., Stockton, Cal.

山畑信太郎　和歌山縣海草郡紀三井寺村
明治十二年生、卅一年渡米、桑港に學僕一年後當地果樹園に入り借地耕作廿餘年現に六十英加經營、日會役員、家族妻禮子(廿四)
R. F. D. 23, Suisun, Cal.

山近清槌　山口縣玖珂郡北河内村
明治四年生、大正元年渡米、四十年來野菜園卅五英加借地經營、妻タメ(廿九)長男正三(八)長女文江(六)次男清(四)三女サダ子(二)
Rt. 1, Box 114, Buena Park, Cal.

山田文次郎　大阪府泉南郡下莊村
明治卅一年生、大正三年渡米、桑港に三年通學、林殿米人果樹園に就働二年、八年來須市ABC洋食店を共同經營す
385 El Dorado St., Stockton, Cal.

山田忠二郎　宮城縣刈田郡白石町
海外生活は明治卅九年に始まり遍く世界を流浪す、大正六年二月渡米、南加リアルトに定住農園の經營に從事し現在推されてサンバナデノ日本人會々長たり、家族妻ェイあり
P. O. Box 787, Rialto, Cal.

山田傳次郎　愛知縣海部郡佐織村
明治十四年生、同卅八年渡米、櫻面都及エルクグローブにて果樹園經營、現時十七英加所有、大正八年より櫻府にて備州ホテル經營中愛知縣人會常議員
310 M St., Sacramento, Cal.

山田源五郎　愛知縣中島郡平和村
明治十二年生、同卅七年渡米、勞働二年後共同にて食料品店經營、現地に來住豆及アスパラガス百五十英加耕作十四年に及ぶ
T. O. Box 63, Ryde, Cal.

山田秀一　廣島縣安藝郡矢野村
明治十四年生、同卅三年渡米、果實園八英町苺二英町アロハルハ七英加枯草三英町を經營、妻房江、齊(八)要(四)寶(一)の三男兒を有す
Rt. 2, Box 474, Elk Grove, Cal.

山田秀雄　熊本縣球磨郡人吉町
明治十三年生、卅七年渡米、直に布市に來り旅館及び洗濯業等經營せし事あり數年前より果樹園經に移り現に八十英加を耕作す
Rt. A, Box 91C, Sanger, Cal.

山田市太郎　廣島縣安藝郡仁保村
明治九年生、卅一年布哇渡航、四十年加州轉航櫻府河下及山手を經て大正十年現住地に移り果樹園百英加經營、妻吉野及三男あり
P. O. Box 55, Bowman, Cal.

山田市太郎　神奈川縣横濱市元町五丁目二百十一
明治廿年一月生、大正六年六月渡米、同四ヶ年横濱商業學校卒業、同年正金銀行入行牛莊支店に在勤、現在桑港支店に勤務中
3033 Washington St., San Francisco, Cal.

山田伊八　廣嶋縣雙三郡田幸村
明治六年生、卅二年布哇上陸、卅八年轉航、桑港及び布市地方家庭就働十餘年三年前より現所に於て二百廿英加の果樹を經營中
P. O. Box 662, Reedley, Cal.

山田岩楠　和歌山縣海草郡紀三井寺村
明治八年生、同卅年渡米、商業視察後自動車業に從事す、現地に轉住して農業經營に奮闘し現に農園の耕作に從事す
Rt. 3, Box 26A, Bakersfield, Cal.

山田恕一　廣島縣雙三郡田幸村
明治十四年生、同卅五年渡米、羅府に研究的勞働數年後現所に來住山田伊八及一子久一兩氏と共に二百廿英加の果樹園を經營中
Rt. A, Box 110, Parlier, Cal.

山田龜太郎　神奈川縣足柄下郡足柄村
明治廿二年生、四十年渡米、桑港上陸、農業に從事する事數年大正七年現地に來住爾來洋食店經營、家族妻ツヤ子(茜)及一男二女
485 Main St., Rexburg, Idaho

山田健之助　廣嶋縣廣嶋市稻荷町
明治十八年生、卅六年渡米、櫻府にて商業三年後フロリン村に定住農業に從事し十一年前土地廿三英加購入葡萄園を經營す、久しく基督教會、日本人會等に關係す、家族妻ミキヨ及雪子(十五)静子(十三)長男實宗(十一)八重子(九)勝次(七)あり
T. C. Box 14, Florin, Cal.

山田敬藏　熊本縣八代郡吉野村
明治廿一年生、四十年渡米、河下地方に在住六年當地に來り葡萄園歩合耕作十年、現に四十英加を經營す、家族妻及び三男一女
Rt. B, Box 95, Kingsburg, Cal.

山田喜輔　東京市小石川區大塚仲町卅六番地
明治四十年六月渡米、爾來木材販賣に從事し現に日米木材株式會社重役として住宅建築組立家屋及び木材輸出業を經營す
1336 Tamarind Ave., Hollywood, Cal.

山田幸槌　山口縣玖珂郡柳井町古開作
明治四年生、四十年渡米、王府在留四年後現住所に松村忠次郎共同十五英加購入苺園經營、妻ハル、二女は嫁し米國生れ幸子(四)あり
Rt. Box 24A, San Juan B., Cal.

山田楠松　和歌山縣日高郡切目村
明治十一年生、卅三年渡米、農園就働二年後卅六年現地に來住現に
Alma, Cal.
廿五英町を借地果樹栽培に從事す、妻フサの外三男一女あり

山田久一　廣嶋縣雙三郡田幸村
明治廿九年生一九一五年渡米、桑港に一年布市地方に一年居住後
Rt. A, Box 110, Parlier, Cal.
現地に來住、嚴父及山田恕一氏と共に二百廿英加の果樹園經營中

山田久次　愛媛縣上浮穴郡中津村
明治十八年生、大正二年南米渡航、ペルーに四年在住、同六年墨國
P. O. Box 187, Calexico, Cal.
メキシカリ市に來り家屋を新築し氷菓店を開業今日に至る

山田政彦　愛知縣海部郡美和村字富塚
明治十八年生四十年渡米、紐育にて美術商經營、大正七年櫻府に筑
208 L St., Sacramento, Cal.
紫旅館、氷菓店經營十年旅館及球場經營、妻かねを、長男明、次男保

山田增吉　廣島縣安藝郡矢野町
明治廿年生、卅九年渡米、三年サンデマス居住、四十四年帝原移住
P. O. Box 444, Brawley, Cal.
瓜農園八十英加耕作經營、妻タキミ、マスミ(五)笑子(三)田鶴子(一)

山田光藏　和歌山縣那賀郡池田村
明治廿年生、卅九年渡米、現地に來住果樹園百十英加借地耕作十數
Rt. 2, Box 2, Vacaville, Cal.
年、前日會參事員、家族妻アサエ(廿三)長女和子(三)次女百合子(一)

山田亮一　山梨縣東山梨郡岩手村
明治廿一年生卅九年渡米桑港に在住六年後奧殿に至り洗濯所經營
226 E. 3rd St., Los Angeles, Cal.
し更に羅府に轉じ明治洗濯所經營三年大正八年一時歸國し同十二
月妻いくの同伴再渡米しホテルを經營して現在に至る

山田領次郎　愛知縣中嶋郡平和村
明治七年生卅一年渡米、農園就働數年、卅七年當地に來住果樹園の
P. O. Box 38, Courtland, Cal.
經營に努力し現に百七十英町を水谷氏と共同耕作、妻せき及五男

山田成夫　熊本縣上益城郡龍野村
明治廿三年三月生、大正八年シヤトル上陸、華州タパニシ町に於て
311 Birch St., Toppenish, Wash.
洋食店を經營す、家族妻萩野

山田俊一　山口縣美禰郡於福村
明治卅五年生、大正九年實父清次郎の呼寄に依り渡米須市河下キ
9 King Isl., Care C. M. B. Co., Stock-[ton, Cal.
ング島に於て父の業を繼ぎ農園三百五十英加を經營現在に至る

山田新吉　愛知縣名古屋市東區東主稅町六番地
明治廿五年生、千九百十三年十月渡米、名古屋市立商業學校、同志
101 5th Ave., New York, N. Y.
社大學神學部卒業渡米、太洋貿易會社に入り輸出入部長たり

山田庄吉　山口縣大嶋郡沖浦村
明治二年生、同廿五年渡米、櫻府郊外邦人農業家の元祖にして現に
P. O. Box 1, Broderick, Cal.
前記に定住野菜園十七英加耕作、家族妻ツネ(五十二)

山田　淳　福岡縣三池郡三池町
千九百廿一年七月渡米　443 4th Ave., New York, N. Y.
現今横濱原合名會社紐育副支店長たり

山田　捨一　大阪府泉南郡多奈川村
明治廿年生、卅七年渡米、バカビルに農園受負十餘年、樓臺に居住　P. O. Box 33, N. San Diego, Cal.
二年、大正六年帝國平原移住瓜園百英町耕作、妻カネ、長男英邦(一)

山田　登幸　山梨縣東山梨郡岩手村
大正元年五月五日商業視察の目的を以て渡米同五年九月美術店コスモポリタン商會を創立して經營す、家族妻一子、長女ヨシあり　621 Grant Ave., San Francisco, Cal.

山田　竹次郎　愛知縣海邊郡佐織村
明治七年生、卅二年渡米、櫻府地方に百數十英加の農園經營十餘年現所に移り支那料理亭を眞子氏共同經營、料理の美味にて有名也　P. O. Box 818, Reedley, Cal.

山田　琢雄　佐賀縣小城郡多久村
明治廿九年生、青雲の志を懷き大正八年北米合衆國に來航しフィラデルフィヤ市に於て勞働の傍らY・M・C・A英文科に通學す　138 S. 60th St., Philadelphia, Pa.

山田　玉一　廣嶋縣安佐郡三篠町
明治卅二年渡米、千九百三年日米雜貨商及旅館經營失敗、麵麭製造所就働九年千九百十五年旅館經營、グレンウード・ホテル共同經營　205½ Washington St., Portland, Oregon

（山）

Y の部

山田　環　兵庫縣神戸市元町四丁目
明治卅八年北米直航、四十四年不老林村に於て葡萄園廿英加購入經營し傍らフランクバック果物會社日本人部主任勤務　Rt. 2, Box 1558, Sacramento, Cal.

山田　豐治　山梨縣東八代郡英村字成田
明治三十六年二月渡米、農業に從事し同四十年四月蒸濕洗濯ニューシテー洗濯所を創業して經營す、機械完備し自動車二臺を所有し雇人十數人を使用す、魚釣を好む、明治四十二年結婚す、家族七人、妻ラン、長女八重子、次女與志惠、三女登志子、四女靜子長男孝治あり　1315 Eddy St., San Francisco, Cal.

山田　馬之助　高知縣吾川郡秋山村秋山
明治五年生卅八年渡米野菜七十五英町苺十五英町栽培日會參事員妻覺治、長男重實妻雅喜、次男誠義、美惠子、二女花井田村氏に嫁す　Rt. 1, Box 207, Redondo Beach, Cal.

山田　八百喜　熊本縣八代郡鏡町
明治三年生、卅四年布哇渡航、卅八年轉航、サンノゼに苺園卅英町經營七年、後當地に來住現にセロリ園廿五英加經營、妻わき(四七)　P. O. Box 1, Brodsham, Cal.

山田　廣島縣豐田郡沼田西村
明治廿四年生、卅九年墨國渡航、四十年入米南加羅府郊外に居住、大正三年帝國平原移住瓜園四十英加經營、妻靜子、隆(一)春枝(三)　P. O. Box 833, Brawley, Cal.

山田善八 廣島縣安佐郡落合村 Rt. 2, Box 34A, Compton, Cal.
明治卅八年渡米、大正三年ルーミスにて果實契約業に從事し大正八年農業を開始し現に十五英町野菜耕作す、妻ハツヨ、長男光造

山田善太郎 廣嶋縣安藝郡府中村 P. O. Box 21, Guadalupe, Cal.
明治三年生、卅七年渡米、翌年現地に旅館を讓受け更に食料雜貨山田商店を經營す、妻タカノ、君江(九) 忠雄(七) 一江(六) 菊江(三)

山寺謙吉 東京市本鄉區元町六丁目六十六 1502 Market St., Oakland, Cal.
明治十一年生、卅三年渡米、佐郡地方に農園經營六年、王府に移住後洗濯業に從事現にレーキサイド洗濯所經營、妻りき及二男二女

山寺袈裟造 東京市神田區三崎町三ノ一 629 Franklin St., Oakland, Cal.
明治卅三年渡米、學僕二年、農業に一年、其後洗濯業經營、大正十年王府にて旅館兼貨自動車業經營、妻郁子及二女あり

山上卯吉 福岡縣嘉穗郡千手村 Rt. A, Box 224, Salinas, Cal.
明治十二年生、卅八年渡米、佐市にて果樹園に就働又は契約後須市附近に居住、目下ビーツの契約耕作に從事す、妻トモキ外二男

山上米吉 福岡縣嘉穗郡千手村 Rt. A, Box 224, Salinas, Cal.
明治十五年生、卅七年渡米、佐市にて農業八年王府を經て現地に轉じ本年百三十英町のビーツ、薯を耕作す、妻ヒサノの外二男三女

山口縣森三 山口縣熊毛郡三輪村字新町 Rt. 4, Box 366, Lodi, Cal.
明治十六年生、卅八年渡米、桑港及羅府に家庭勞働傍ら勉學し四十二年當地に來住現に廿英加の葡萄及牧草を栽培、妻滿野、森子(三)

山形定吉 愛媛縣松山市 P. O. Box 208, Kingsburg, Cal.
明治八年生、卅二年桑港上陸、八十英加果樹園所有後賣却、大正二年來布郡土地會社と共同出資現に二百卅英加の果樹牧草園を經營

山岸留吉 神奈川縣中郡東秦野村 P. O. Box 59, Guadalupe, Cal.
明治十九年生、卅九年渡米、現所に定住農業十三ケ年、目下二百五十英加借地大根、薯、葱等の耕作に從事す、妻キミヤ、未だ子なし

山口文吉 廣嶋縣廣島市段原町 115 Oak St., Marysville, Cal.
明治卅二年渡米、メリスビル及櫻府附近にて農業經營奮鬪十六年大正四年現書籍小間物店開業、現日會役員、家族妻ヒナ一男一女

山口忠右衛門 廣嶋縣雙三郡萩原村 Rt. A, Box 217, Sanger, Cal.
明治二年生、卅四年渡米、直に當地方に來り果樹栽培に志し就働の後農園の契約其他に努力目下百六十英加を經營中

山口源兵衛 福井縣三方郡南西鄉村 P. O. Box 94, Redondo Beach, Cal.
明治八年生、卅八年布哇より轉航、南下してトロピコに苺園經營數年、六年前より現所に移り野菜類を栽培す、妻フジ及三男二女

山口平七 香川縣小豆郡西村 [Nyssa, Oregon
明治十三年生、卅五年渡米、紐育上陸、學僕二年後愛州ポールに百十英加の農園經營現地に轉住し農業に從事、妻シゲ子及一男二女
Care Sherry Johnson, Rt. 1, Box 9A,

山口秀輔 廳島縣日置郡中伊集院村
明治十九年生、若年にして渡米、桑港高等學校及商業學校に通學し華州、央州、愛州に轉住十餘年現地にニューステート洋食店を經營
331 S. State St., Salt Lake City, Utah

山口岩藏 新潟縣岩船郡關谷村
明治四十年十月渡米、シヤトルにて白人家庭に入り英語研究、大正元年羅府に來り現今旅館、球場及桂庵部を經營す
107 S. Fair Oaks Ave., Pasadena, Cal.

山口壽平 福岡縣宗像郡池野村
明治廿六年一月渡米、日露戰爭當時英領加奈陀に入國在留十四年にして再び米國に渡りツラレ郡カトラにて山口旅館を經營す
P. O. Box 85, Cutler, Cal.

山口重次郎 福岡縣八女郡星野村 [Stockton, Cal.
明治十七年十二月七日生、卅六年十月十日布哇渡航、卅九年三月八日渡米、亞郡アラメダ市にて學僕數年後櫻府地方にて大農を經營し四十三年沙市に移住材木會社に就働後加州に轉じて墟濱に居住大正四年須市河下に移り諸島に於て玉葱及藷の栽培に從事し現在ベーコン島にて農園四百八十英加を耕作す、家族妻フデ子、長男信夫(二)米國出生
1 Bacon Tract, Care C. M. B. Co.,

山口倉藏 神奈川縣足柄上郡金田村
明治十五年生、同卅七年渡米、曩に亞郡日本人會々長及び在米日本人會代表者等として公共に盡瘁する事十有三年夙に鬪將として知らる、現在亞郡サンレアンドロに居住十五英加のキユカンバーし四十英加のチエリー及びアツプリカツト園を現金借地し耕作經營す家族妻さく子及び三男あり
Rt. 2, Box 220, San Leandro, Cal.

山口靑峯 茨城縣筑波郡小張村
明治卅九年渡米、南加羅府にて保險業に從事し大正五年麥嶺に轉住專心紐育生命保險會社代理人として活動す、妻孝子及一男あり
2514 Shattuck Ave., Berkeley, Cal.

山口茂一　千葉縣安房郡吉尾村
二一 W. Lafayette St., Stockton, Cal.
大正五年十月渡米、桑港神學校卒業　桑港日本人基督教青年會幹事勤務、現に須市日本人基督教會牧師たり

山口爲治　岡山縣津山郡苫田村
314 M St., Sacramento, Cal.
慶應三年生、四十二年布哇渡航、浪花座を組織し座長たり、大正四年渡米妻高柳ますよ同伴各地を巡業し現に櫻府にてまねき亭經營

山口友一郎　福井縣三方郡南西鄉村
Rt. 3, Box 39A, Watsonville, Cal.
明治廿三年生、四十一年渡米、目下苺耕作に從事す、父母は奮闘廿年後一昨年歸朝、妻ます、米母里(四)在日本啓一(三)正直(二)千鶴(一)

山口經雄　福岡縣三井郡宮陣村
301 S. Commerce St., Stockton, Cal.
明治卅五年渡米、須日會參事員、オレゴンに農園七八一英町、須市に住宅及敷地一ロット所有、妻きみ四男二女

山口勇平　廣嶋縣安藝郡戸坂村
Rt. A, Box 88, Clovis, Cal.
明治十六年生、卅二年タコマ上陸、華州在住數年後卅四年加州に入り各地に就働四十一年より農園經營現に四十英加を所有經營中

山口安太郎　佐賀縣佐賀郡西川副村
Rt. B, Box 233, Sanger, Cal.
明治十四年生、四十年渡米、羅府地方に苺園經營數年後布市地方に來り苗木園或は果樹園經營、現に二百十五英町の果樹類を耕作中

山口庸治　新潟縣北蒲原郡關谷村
267 24th St., Ogden, Utah
明治卅八年布哇經由渡米桑港に上陸、當州に入り農業を營む事數年、同四十年實弟と共同旅舘開業、同四十五年鐵道工事請負業に從事、大正七年東洋商會を開業、山中部日本人會々計在職三年、家族妻ミイ子(廿三)及び一男一女、實弟登利、妻シゲ子

山口廣助一郎　廣嶋縣廣島市江波町
Rt., Box 170, Sacramento, Cal.
明治十七年生、卅五年布哇渡航、卅八年渡米、ナツパに居住後バカビルにて奮闘、須市河下にて農業に從事し後櫻府ミールス市に三ケ年居住農業に從ひ明治四十二年十月櫻府郊外リバサイドに移住し農產物種子栽培並野菜業を創め現在に及ぶ、廣嶋縣人會及日本人會々員たり、家族長女道枝、長男悟米國出生

山市兼一　廣嶋縣佐伯郡草津町
Rt. A, Box 87A, San Jose, Cal.
明治廿五年生、同四十一渡米、直ちに本郡に來り獨立農業經營九年現に卅英加の苺及野菜園を借地耕作す、家族妻及二男一女

山路權次郎　三重縣河藝郡大里村
Box, Bonnie Beach and Mason Court, Los Angeles, Cal.
明治卅九年渡米、三日目に震災あり、コビナ及レドンドにて農業經營九ケ年の後現場所にて農業耕地十四英町、妻トヨ、女子二人あり

山路佐藏　三重縣河藝郡河曲村
P. O. Box 313, Hayward, Cal.
明治廿一年生、卅九年渡米、多年亞郡地方にて各種野菜農業に從事現在二英加半の苺園經營、家族妻みさを及一男二女昨年一時歸國

山川寛次 岡山縣都窪郡萬壽村平田
明治廿一年生、卅九年渡米、加州に定住長濱に六年農業經營現住地
Rt. 2, Box 243C, Compton, Cal.

山川三郎 熊本縣宇土郡三角町
明治十二年生、卅三年渡米、ボーマンに移り大正六年苺園十五英
P. O. Box 3, Bowman, Cal.
にキユカンバー栽培、妻富子、長女貞子(五) 猛(三) 智佐登(一)
加經營、家族妻ナト子、長男正雄、次男正登、三男正一、長女マサメ
住地に代理業を開始し經營十一ケ年
の事業を繼承し八十英加の林檎乾燥業に從事す、妻ヒサノ

山川清次 山口縣大島郡森野村平野
明治十六年生、卅九年渡米、直に當地方に來り苗木園を經營四年後
Rt. A, Box 51, Sanger, Cal.
レモン畑に就働、四年前より現所に葡萄園五十英加を經營す

山川渡 熊本縣玉名郡川沿村
明治卅八年渡米、一時勞働、四十三年櫻府河下にて農園經營四十五
Rt. 1, Box 46, Ukiah, Cal.
年歸國大正三年再渡米後二年アスパラ經營現在ハップス業に從事

山北兵太郎 岐阜縣安八郡仁木村
明治四年生、卅七年渡米沙港に定住し爾來寶石時計商に從事する
202 4th Ave S., Seattle, Wash.
事廿ケ年に及ぶ、家族妻キミ子

山北政子 高知縣土佐郡朝倉村
明治廿六年生、四十年渡米、布市附近にて苺園經營フエヤサニスに
111 3rd St., Sacramento, Cal.
て農業に從事し大正九年櫻府に移住パナマ洋食店及旅館を經營す

(山)

Y の 部

山見坂勇三郎 福岡縣糟屋郡青柳村
明治十三年生、同廿九年渡米、桑港に暫時滯在、四十四年より現
141 Kern St., Fresno, Cal.
住地に代理業を開始し經營十一ケ年

山本榮一 廣嶋縣沼隈郡神村
明治卅年生、縣立福山中學に在り大正六年渡米同十年父歸國後父
P. O. Box 427, Sebastopol, Cal.
の事業を繼承し八十英加の林檎乾燥業に從事す、妻ヒサノ

山本福一 和歌山縣海草郡貴志村
明治十六年生、同卅二年渡米、桑港にて學僕一年現地に來住農業數
P. O. Box C, Winters, Cal.
年後蓬萊商會支配人たる十數年、日會副會長五年

山本福次郎 廣島縣安藝郡仁保島村
明治十五年生、廿九年布哇に渡り一時歸國兵役に服し卅八年米土
604 Lighthouse Ave., Monterey, Cal.
に轉航、大正二年より當地に雜貨食料店を營む、妻アイ外子女七人

山本權太郎 熊本縣八代郡龍峯村
明治十四年生、同五年渡米、加州サリナス十四年間居住、柑菜農
Rt. A, Box 125, San Jose, Cal.
業に從ひ大正八年佐市附近メリビタスにて野菜園七英加經營中

山本五一 廣島縣高田郡有穗村
明治十九年生、同卅九年渡米、直に南加に來り農園を經營す目下十
Rt. 2, Box 883, San Gabriel, Cal.
英加耕作、家族妻カメノ、長男克人(六)次男靜馬(四) 長女澄江(一)

山本五郎 廣島縣佐伯郡觀音村倉重
明治十七年生、卅八年渡米、櫻府より當地方に來り果樹栽培に志し就働數年後十年前より獨力經營に力む四十英加の葡萄を耕作す
Rt. A, Box 214A, Selma, Cal.

山本平太郎 愛媛縣西宇和郡矢野崎村
明治卅五年シアトル上陸、沙市にて洋食店經營後學僕生活し千九百十一年スポケンに移住爾來ボストン洋食店經營妻たきく及一女
306½ Main Ave., Sopkane, Wash.

山本博二 廣島縣安佐郡久地村
明治廿一年生、卅七年渡米父と共に農業に從事現在橋國治六氏と共同砂糖大根二百五十英加を契約耕作す、妻ヨシノ外一男一女
P. O. Box 157, Salinas, Cal.

山本彦太郎 靜岡縣賀茂郡松崎町
明治七年五月生、卅九年九月桑港上陸、ユタ州に居住一年後ワ井オミングに至り旅館或は食料品雜貨商を營み、大正九年南加羅府に來住百廿餘箇の完備せる客室を有する太平洋ホテルを買收し支配人として實弟朝倉準二氏あり、現在羅府日本人會々計、常盤俱樂部理事、第一學園會計監査及びホテル組合會計等の任にあり、家族妻エキ、長女ツネ(在日本勉學中)一男忠男(十七)あり
121 S. San Pedro St., Los Angeles, Cal.

山本市藏 福岡縣三井郡合川村
明治卅三年渡米、同卅五年不老林に入り農業に從事す、葡萄及フルーツ園十五英加所有、妻マツヨ、二男一女あり
Rt. 2, Box 1508, Sacramento, Cal.

山本一郎 新潟縣佐渡郡新町三五五
慶慶三年生、同廿年渡米、桑港市及び沙港に居住後加奈陀に來住日加用達會社を經營し現に社長たり、家族妻ヨシ子及一男一女あり
2746 3rd Ave. W., Vancouver, B. C.

山本岩松 福井縣三方郡耳村
明治十九年生、卅九年沙港上陸、同地方にて製材所ホーマン勤務、大正十年現住地に移り果樹園廿五英加經營、家族妻りよ子、長男賢
P. O. Box 138, Auburn, Cal.

山本次三郎 大阪府泉北郡向井村
明治六年生、卅五年渡米、四十年故野田氏等ミコルサ米作に從ひ後十七哩勝區開墾伐木受負に從事し、現在築庭コントラクターたり
12/16th St., Pacific Grove, Cal.

山本次太郎 廣島縣安佐郡三篠町
明治四年生、卅一年渡米、爾來現地に定住林檎乾燥業に從事し一年平均六十噸を產出す、現日會參事員、妻きよ、長男稔(十三)二男二女
P. O. Box 97, Sebastopol, Cal.

山本甚太郎 廣島縣安藝郡仁保嶋村
明治七年生、卅五年渡米、ユタ州に鐵道就働、四十二年再渡米、現所に定住八英加借地苺園經營、妻さよ、薫(十三)輝登(十一)廣美(八)豐(三)
14 San Juan Rd., Watsonville, Cal.

山本如吉

明治廿二年生、卅八年布哇、翌年米本土轉航、鐵道農園工場就働、大正二年來農業經營、九年歸國再渡米、現在百廿英町借地農業經營

廣嶋縣雙三郡作木村
P. O. Box 17, Fort Hall, Idaho

山本角太郎

明治十六年生、卅九年渡米、桑港、サンラフエルに洗濯所經營四年、羅府に居住歸國、大正六年再渡米帝國平原に瓜園經營、妻うら子

靜岡縣賀茂郡仁科村
Rt. 1, Box 160, El Centro, Cal.

山本寛治

明治十年生、卅六年渡米、農園の開發に努力十餘年六年前より和洋雜貨店を兼營し農園八十英町を購入所有す、家族妻藤江、二男三女

山口縣大島郡蒲野村
P. O. Box 192, Dinuba, Cal.

山本一民

明治卅二年生、大正六年叔父蚕造氏の呼寄せにより渡米し羅府に滯在する事半ケ年後桑港に移り魚喜商店に入り今日に至る

和歌山縣海草郡加太町
1684 Post St., San Francisco, Cal.

山本菊松

明治六年生、卅年桑港上陸、マテナスに九年間農園經營後現地に移り一時歸國再渡米引續果物、葡萄百七十英加耕作、家族妻ヤクエ

和歌山縣海草郡西脇村
P. O. Box 4, Mills, Cal.

山本菊之丞

明治元年生、卅七年渡米、當地方に來住農園就働後六百五十英加の大果樹園經營、傍らクラクスヴアグに八百五十英加の牧草及ビンズ栽培四年、大正八年歸國翌年再渡米引續き三百五十英町の農園經營、現日會評議員、妻サト、長男重一(廿五)嫁シマ、孫紀久夫(二)

和歌山縣那賀郡長田村
P. O. Box 41, Vorden, Cal.

山本金藏

明治七年生、同卅八年渡米、引續きプラサ郡に永住し數年前より百廿英加果樹園經營、家族妻トキ子及び九藏、兎猪象の二男あり

熊本縣宇土郡郡浦村
R. F. D., Box 20, Loomis, Cal.

山本清

明治五年生、卅一年渡米、各地にて製材及請負業等に從事し四十年加州亞郡に來住胡瓜、トメト農園百英加經營、妻トシ及長女一子

和歌山縣東牟婁郡勝浦村
P. O. Box 6, Mt. Eden, Cal.

山本耕次郎

明治卅一年五月生、大正七年渡米、叔父山本秀次郎氏の後を受け現在十英加のヘー及卅五英加の葡萄園を經營す

大阪府泉南郡日根野村
Rt. 1, Box 8A, Folsom, Cal.

山本熊之助

明治十五年生、同卅八年四月渡米、間もなく中加に入り果樹及び苗木類の栽培を開始し漸次土地を購入今日の基を築く、近年機を得て之を擴張し市村氏及舍弟武田氏共同經營し所有地及び借地合計千數百英加に及ぶ、苗木園はサンオーキン・ナーサリーと改稱し地方第一の苗木園と稱せらる、氏は同胞中稀なる大實業家にして又社會公共事業に盡力さるゝ事篤きは既に世人の知る處也

和歌山縣有田郡石垣村
P. O. Box 45, Hanford, Cal.

山本國藏

慶應二年生、明治卅二年美港上陸、河下にて農園契約等に從事し四十年現所に旅館經營八年、一時歸朝目下葡萄園七十英町を經營中

廣嶋縣安佐郡安村
Rt. 2, Box 76, Dinuba, Cal.

山本九藏　熊本縣宇土郡浦村
R. B. Box 41, Selma, Cal.
明治卅三年生、大正五年桑港上陸、ルーミスに勉學三年後當地に來り果樹栽培に志し暫時就働昨年來四十英加の葡萄園を借地經營中

山本久五郎　愛知縣中島郡平和村
Rt. B, Box 110, Kingsburg, Cal.
明治廿四年生、卅九年渡米、櫻臺にて就働或は事業經營七年後ユタ州在住四年一時歸朝し渡米來當地に葡萄園の經營に努力す

山本久吉　福岡縣嘉穗郡上穗波村
P. O. Box 3, Summerland, Cal.
明治八年生、卅三年渡米、現住地ベーカー氏油工場に機械係勤務十四年目下郊外に十二英加野菜耕作、妻マツ子、二男二女日本にあり

山本久太郎　廣嶋縣賀茂郡內海町
Rt. 1, Box 26, Garden Grove, Cal.
明治廿三年生、卅九年渡米、布市に二年櫻府に二年半の後南下して現所に定住し爾來七十英加の農園を經營す、家族妻靜子

山本政信　高知縣吾川郡富岡村
Rt. 3, Box 2, Sacramento, Cal.
明治廿年生同卅九年渡米、櫻面都附近にて農業に從事し數年前現所に轉じ卅三英加の野菜園經營、家族妻小春(卅)

山本松之助　和歌山縣和歌山市新中通五丁目六
Care L. B. Johnston, Elk Grove, Cal.
明治卅年渡米、バカビルより轉住して農業に從事、梨廿五英町葡萄五十五英町經營、妻セイ、昇(三)弘(一)の二男あり

山本又槌　山口縣熊毛郡伊保庄村
Rt. A, Box 139, Salinas, Cal.
明治十三年生、同卅五年渡米、華村にて勞働一年後合資にて興產會社を設立苺耕作に從事し大正二年殆ご破產の狀態にて解散せり其後兄弟三人にて苺五十英加栽培、大正四年弟六太郎渡米借地滿期の爲め同八年サリナスに來住米人ハイド・イートン及び志熊卯之助氏等ご共に資本金十萬弗のオークグローブ苺園會社を組織す本年は五十英町を增加し現借地二百五十英加あり、就中草苺は百五十英町にして其耕作者廿四五に及び太平洋沿岸に於て大なる事第一ご稱せらる、家族弟平槌、種一、六太郎、妻子供にて廿有餘名

山本森次　廣嶋縣安藝郡坂村
Rt. B, Box 245, Fresno, Cal.
明治十六年生、卅七年渡米、直に當地方に來り農園經營に志し苗木園經營せし事あり爾來果樹栽培に努力現に約百英加を耕作す

山本村吉　廣島縣安藝郡坂村
Care Reed Place, Reedley, Cal.
明治十八年生、卅八年渡米、羅府に三年後リードレーに定住果樹園經營十餘年、目下二百英加の葡萄園を耕作中、家族妻モト及一子豐

山本直一　山口縣玖珂郡日積村
630 Market St., Colusa, Cal.
明治廿三年十月生、同四十年三月渡米、桑港に居住洋服洗染業に從事し後ち北加ウッドランド及びメリスビル市にて洗濯業を經營す、大正七年コルサ市に來住當市邦人經營唯一の東西洗濯所を開業商務擴張に奮鬪今日に及ぶ、現在メリスビル日本人會常議員たり、家族妻サキ子及び長男一雄(一)米國出生兒あり

山本直藏 和歌山縣東牟婁郡色川村
明治廿二年生、四十年渡米、サンマテオに居住七年後現地に移り横濱洗濯所經營六ケ年、大正八年他に讓り渡す、華村體育會創立者
11 Van Ness Ave., Watsonville, Cal.

山本新藏 千葉縣印旛郡川上村
明治卅九年渡米、羅府に定住し大和商會營業部勤務後貴金屬商に轉業大正七年現場所に於て貴金屬寶石時計店を開業今日に至る
205 E. 1st St., Los Angeles, Cal.

山本利吉 石川縣羽咋郡北大海村
明治十四年生同卅一年渡米、沙市にて通學三年後寫眞館經營十餘年、大正三年當市俄古に來住寫眞館經營七年
306 E. 43d St., Chicago, Ill.

山本佐一 山口縣熊毛郡大野村
明治十九年生、卅七年渡米、羅府にて商店に勤務し四十四年現地に來住ユー・エス洋食店を開業し經營する事十餘年
743 C St., Fresno, Cal.

山本定之助 和歌山縣那賀郡龍門村大字杉原
明治卅一年渡米、五ケ年北加に各種研究を爲し卅七年桑港に時計商經營、卅九年羅府現所に山本時計店經營今日に至る、妻トラエ
509 E. 1st St., Los Angeles, Cal.

山本才吉 山口縣熊毛郡阿月村
明治十四年生、卅九年渡米、現所に定住專ら苺を耕作す、妻ヒサ、長女ミナ(十五)芳子(十三)フミ子(九)正達(六)正(四)修一(一)
Rt. 5, Box 173, Watsonville, Cal.

山本勢一郎 廣島縣安藝郡坂村
明治十五年生卅五年布哇渡航卅七年轉航中加に葡萄園經營大正六年歸朝翌年妻ヤス同伴渡米、現地に八十英加葡萄園經營、二男一女
Rt. F, Box 194A, Fresno, Cal.

山本シゲ 愛知縣西宗和郡河上村
明治卅八年英領バンクーバ上陸、各地にて農園經營後現住地に移り養豚業を始む、現在千頭の豚及自動車三臺所有、家族長女シヅ子
Rt. Box 79A, San Bernardino, Cal.

山本重樹 高知縣吾川郡諸木村内ノ谷
明治廿二年生、卅九年渡米、勉學する事四年後農業に志し爾來當地にて農園を耕作す、家族妻眞喜(廿四)及び博(一)あり
Rt. Box 174A, Pennryn, Cal.

山本鹿之助 高知縣香美郡三嶋村
明治十八年生、卅九年渡米南加州帝國平原中加布市等に居住、大正九年再渡米、大正十年より須市河下キング島にて農園を經營、妻榮
8 King Isl., Care C. M. B. Co., Stockton, Cal.

山本新一 廣嶋縣雙三郡八幡村大字雲通
明治卅七年六月渡米、南加スメルザーにてセロリ耕作、同四十一年現場所に轉住し農園地四十英加及他に廿英町を購入し柑橘類の苗木栽培事業に從事毎年廿萬本を賣出す、之れより先き千九百十三年の霜害と共に歐洲大戰の惡影響を蒙り大多數破產の運命に陷りたるも遂に忍耐今日の成功を得、實に成功者傳中稀に見る處なり、尚ほ大正十年度同地學園學務委員長を始め日本人會役員等に歷任し大正十一年度同地日本人會々長、又た選まれて中央日本人會代表者會代表者たり
Rt. 1, Box 666, San Gabriel, Cal.

山本新次郎 和歌山縣東牟婁郡新宮町
明治卅二年一月渡米、學僕として英學研究と共に多年藥劑方面に苦學を積み藥劑師免狀を獲得しイーグル藥舖開業今日に至る
525 E. 1st St., Los Angeles, Cal.

山本昌司 長野縣小縣郡神川村
明治四十年晩市上陸、二ヶ月滯在スポーケンに移住、旅館業及洋食店經營、戰時中海兵募集事務所より感謝狀を得、妻マツ、二男一女
417 Trent Alley, Spokane, Wash.

山本宗兵衛 和歌山縣
明治十六年生、同卅七年渡米、沙港及びタコマ附近にて伐木請負製材所人夫供給、保險事務、法律通辯業數年、川井氏等ニタコマ日會創立幹事たる五回、後沙市古屋商店に入り後再びタコマに來住法律通辯及移民局通譯に從事す、大正四年桑港新世界新聞社に入り支配人ニなり現社長たり、在米日會相談役、和歌山縣人會々長を兼ぬ
1759 Post St., San Francisco, Cal.

山本惣助 山口縣玖珂郡和木村
明治七年生、四十年渡米、布市地方に就働數年、六年前より果樹園の經營に努力し目下廿英加を借地耕作及び四十英加を契約耕作す
Rt. A, Box 120, Parlier, Cal.

山本素太郎 大分縣下毛郡大幡村
明治十三年生、同卅一年渡米、桑港ヘート青年會に在りて活動後洋服裁縫店を經營し現在ヒノエ組主任たり、妻トモ、長男周三(五)
2324½ Pacific Ave., Alameda, Cal.

山本孝夫 和歌山縣海草郡西脇村
明治十八年生、同卅六年渡米、勞働數年後商業に從事し大正八年より現地にて紀の國屋旅館を經營す、家族妻フミヨ
1520 Kern St., Fresno, Cal.

山本太次郎 山口縣熊毛郡佐賀村
明治八年生、同四十年渡米、華村に六年、佐市附近に五年居住後現地に來住農業經營三年目下百卅英加耕作內五英加苺園あり
19 Selby Lane, Redwood City, Cal.

山本瀧藏 靜岡縣庵原郡蒲原町
明治七年生、慶應義塾に學び富士製紙會社商務課に勤務、卅六年渡米、桑港煙草會社に就働、千九百六年より桑港化學製藥會社に在勤
1562 Geary St., San Francisco, Cal.

山本辰雄 愛媛縣北宇和郡吉田町
明治十一年生、同卅年渡米、桑港ピー・エス齒科學校に學び千九百六年卒業、爾來桑港にて齒科醫開業、妻トモ、長男良雄、次男正雄
1568 Buchanan St., San Francisco, Cal.

山本定一 福岡縣遠賀郡戶畑町
明治十六年生、卅七年布哇轉航當地農園就働四年後獨立經營に移り卅五英町の葡萄を栽培す、日會參事員、妻もこよ、養女をりる
Rt. 4, Box 41, Lodi, Cal.

山本貞治郎 和歌山縣那賀郡中貴志村
明治卅七年渡米、現地に定住十三年現に苺七英町果樹十英町現金借地耕作經營、家族妻ヨネノの外花子(七) 貞代(六) 清(五) 米國生
P. O. Box 227, Elk Grove, Cal.

山本藤吉

明治六年生、四十年渡米、モンタナ州より加州に入り大根胡瓜耕作大正九年現所に移り五十英加借地農業經營、長男一義、次男卯太郎

福井縣敦賀郡東郷村
Rt. 3, Box 57B, Watsonville, Cal.

山本時造

明治廿一年生卅六年渡米桑港に居住ジョンス商會自動車部主任大正十年より太陽貨自動車を經營自動車五臺設備す、妻キク、男勝義

廣島縣安藝郡仁保村
1712 Buchanan St., San Francisco, Cal.

山本常次

明治十三年生、卅七年渡米、現所附近に定住苺耕作專業、目下四英町半の苺歩合耕作、妻ツギ、義雄(十九)春治(十四)豊(十一)

岡山縣上房郡吉川村
Rt. 1, Box 249A, Watsonville, Cal.

山本常一

大正六年布哇渡航、布哇毎日新聞社及び布哇報知社に入社、大正九年八月桑港に轉航、爾來亞市に居住日本興行會社に入る

岡山縣吉備郡阿曾村
2325 Clement St., Alameda, Cal.

山本鶴松

明治九年生、卅六年布哇上陸、卅八年大陸轉航、河下に農園經營二年、モントレー鑵詰會社株主として活動四年後一時歸朝大正三年再渡米モントレーに歸り大正九年來現所に果樹園を經營す

廣嶋縣佐伯郡草津村
Rt. A, Box 35, Parlier, Cal.

山本善太郎

明治十九年生、四十年渡米、サンマテオ在留四年花園業後現所に定住、大正十年妻ヲト同伴再渡航後は三英加半の苺歩合耕作

和歌山縣東牟婁郡上太田村
Rt. 3, Box 39A, Watsonville, Cal.

山本善二郎

明治卅三年渡米、卅六年羅府市内に旅館玉場開業、大正二年現場所に移轉南海屋ホテル及び玉場經營今日に至る、妻富枝及四男一女

和歌山縣西牟婁郡三舞村田野井
606 E. 1st St., Los Angeles, Cal.

山本由藏

明治十三年生卅九年渡米米人乾物卸商會に勤續十二年後マンウテンビューに移り苺園經營、家族妻及長男兵造、次女章子、次男桂治

和歌山縣那賀郡東野上村
P. O. Box 395, Mt. View, Cal.

山本芳松

明治廿七年生、大正元年渡米、爾來サンタクラ、郡に定住現に廿四英加の野菜園を借地耕作す、家族妻未喜

高知縣高岡郡宇佐村大字宇佐
Rt. 1, Box 52, Saratoga, Cal.

山本鶴藏

明治十六年生、卅四年布哇渡航、同卅六年正月桑港上陸、以來中加バートンにて製酒業に從事する事八年、其の後葡萄園借地耕作一年、四十五年現住地に葡萄園廿英加購入引續き經營す、妻はるを大正九年渡米、長女芳子(十九)大正十年渡米

廣島縣佐伯郡草津村
Rt. C, Box 410, Fresno, Cal.

山村清一

明治廿一年生、同四十二渡米、桑港に定住、市内にて有數なる撞球場を經營中

廣嶋縣安藝郡仁保村
110 Grant Ave., San Francisco, Cal.

(山)

山中仲二

埼玉縣北葛飾郡吉川町字吉川
6150 Ellis St., San Francisco, Cal.

明治十二年七月生、同卅六年沙港上陸、同四十四年桑港日米新聞に入社し現に主筆たり、家族妻セン、長男俊夫(八) 次男正夫(五)

山中八郎

山口縣大嶋郡沖浦村横見
Rt., Box 12, Elk Grove, Cal.

明治卅六年布哇に渡り一九一五年米大陸に來る、現に農業に從事し苺五英町を經營す、妻トラ、長男義光(三) 長女房江(一)

山中丈吉

廣嶋縣安佐郡三篠町
P. O. Box 715, Hollister, Cal.

明治廿一年生、卅八年渡米、現地に定住種子物耕作及販賣に從事、ホリスター種子園經營十七ケ年、妻キクヨ、米國生れ五女あり

山中嘉一郎

熊本縣下益城郡豐川村
Rt., Box 501, El Monte, Cal.

明治十九年生、卅九年渡米、羅府地方に來り農園就働、大正元年以來苺園の經營に努力し今日に至る、家族妻つぎ及養子清次(廿二)

山中菊松

神奈川縣橫濱市西戸部町一二八
Rt. 8, Box 433, Los Angeles, Cal.

明治卅八年渡米、七ケ年間各地にて勞働、大正二年現場所にて二英加を購入温室を建設しローズ及其他切花栽培今日に至る、妻シゲ

山中熊彦

熊本縣玉名郡滑石村
Rt. A, Box 7, Parlier, Cal.

明治十年生、卅九年大陸轉航、羅府在住一年後當地に居住果樹栽培に努力現に六十五英加を耕作中、妻及三男一女

山中高十郎

高知縣長岡郡西豐永村
1312 High St., Alameda, Cal.

明治卅九年渡米、桑港にて靴工業經營後東王府にて花園業を經營大正九年不慮の怪我の爲め約一年入院、現在靴工店經營

山中與吉

鹿兒島縣川邊郡知覽村
Rt., Box 381, Long Beach, Cal.

明治十五年十月廿日生、同四十年渡米、羅府郊外に永く養豚業を營み大正五年前記に定住引續き同業を經營す年產額一萬五千弗あり

山根忠藏

嶋根縣簸川郡灘分村
Care of Swall Land Co., Tulare, Cal.

明治十八年生、四十年渡米、明大出身、ユタ州、南加を經てツ郡に轉じ大正十年歸國再渡米現在スオル土地會社果物園經營家族妻良子

山根源吉

廣島縣安佐郡伴村
Rt., Box 823, Inglewood, Cal.

明治廿六年生四十一年渡米、北加に鐵道勞働三年、南加に農業し大正十年來野菜レタス十五英加耕作、妻ミヤコ、長女八重子、弟增市

山根廣太郎

山口縣大島郡家室西方村
P. O. Box 157, Zelzah, Cal.

明治六年生、卅三年渡米、櫻府及パレヤに居住し卅九年來羅府近郊に農園を經營現に廿英加の野菜類を栽培す、妻房及一男三女

山根萬吉

山口縣熊毛郡祝嶋村
P. O. Box 143, Gilroy, Cal.

明治十年生、卅九年渡米、現所定住苺耕作、目下六英加苺園經營、妻ハナ、早芽(十九) 正男(十八) 繁(十一) 芳枝(七) 年枝(四)

山根作治郎

滋賀縣東淺井郡田根村字上野
Rt. 6, Box 57B, Los Angeles, Cal.

大正五年家族同伴再渡米、當初より羅府に在り現に七十五英川野菜耕作、自動車所有、家族妻ヤエ子、長男一義、次男辰夫の外二女

山根庄吉

山口縣大島郡日良居村浮嶋
Rt. 3, Box 27A, Watsonville, Cal.

明治九年生、卅九年渡米、現所に定住苺耕作を專業こし目下義弟山下義助氏と共同十二英町半を借地苗木園を經營す、妻ハツヨ

山根貞藏

鳥取縣東伯郡山守村
Rt. 1, Box 103, Acampo, Cal.

明治十九年生、松江中學校卒業、四十年渡米、王府に居住後アキヤンボに移住、同四十五年來果實園八十英町を經營傍ら農園勞働者請負業に從事し毎年五十名の勞働者を使用す、樓亞日本人會參事員たりし事あり、家族妻小樂及長女幸子(一)米國出生あり

山根常次郎

廣島縣佐伯郡石內村
Rt., Box 13, Auburn, Cal.

明治十五年生、卅九年渡米、農園就働後大正元年現所に土地廿二英加購入果樹園を經營す、妻カツ、長女米子(七)長男常男(四)あり

山根梅吉

廣島縣佐伯郡宮內村
Rt. H, Box 372, Fresno, Cal.

明治四年生廿七年渡米、華村地方に砂糖大根耕作六年、卅三年再渡米、桑港に洋食店六年、須市に宿屋、洋食店十年、現に葡萄園經營中

山西治太郎

廣嶋縣豊田郡忠海町
Rt., Box 49E, San Juan B., Cal.

明治十三年生、卅九年渡米、現地に定住種子物耕作專業現に四十英加借地經營、妻モト、唯雄(廿二)登(十七)政夫(五)春子(三)あり

山西一平

和歌山縣東牟婁郡太地村
721 Tuna St., Terminal, Cal.

明治廿八年生、大正三年呼寄渡米、現所に定住、四十馬力發動機船を所有漁業に從事し傍ら菓子、豆腐店を經營、妻ユリエ、長女雪代

山西捨松

和歌山縣東牟婁郡太地村
Arlington Ave., Torrance, Cal.

明治五年生、卅年渡米、南北加州に轉住數年、散港にて漁業三年後羅府にて帝國ホテルを經營し昨年來當地に野菜園を經營す

山野信太郎

廣島縣高田郡三田村
Rt. 4, Box 240, Sebastopol, Cal.

明治十二年生、卅七年渡米、農業、渡米以來ソノマ郡に定住し林檎栽培に從事す、現に林檎園七十三英町經營、妻ヨシ子あり

山野才吉

廳嶋縣日置郡伊作村
1305 E. 8th St., Los Angeles, Cal

明治十年一月一日十九歲にして渡米、桑港及び南加に奮闘する事數年資金を得てホテルを經營し妻キサを迎へて更に專心事業の發展に努力し目下現住所に於てホテル・インサイドイン及洋食店を經營し傍らリアルエステート業を營む、現在公立市場タミナル建物內に事務所を有す

山內榮太郎

熊本縣玉名郡築山村
P. O. Box 166, Saticoy, Cal.

明治卅二年十月渡米、サテコイに居住十八ケ年農業經營、現に六十九英町の野菜耕作に從事す、家族妻エミ外五男二女あり

山内龜千代 沖繩縣中頭郡中城村
Salon Tokio, Uruguay 25, Mexico
明治四十年渡墨、始め一ケ年半耕地キビ切り及び四ケ年家內勞働に從事し其後洋食店サロン東京を經營す

山内種行 鹿嶋縣薩摩郡樋脇村
1692 7th St., Oakland, Cal.
明治十六年生、四十年渡米、北加にて農業數年後王府に定住現に靴工店、湯屋及洋服洗染所を經營す、家族妻キノ子及四男

山内俊德 鹿島縣姶良郡國分村
Rt. 2, Box 86, Gardena, Cal.
明治十七年生、卅八年渡米、數年ランボークにて農園を經營し大正二年オックスナード市に移り日本人會の幹事となり大正七年來紐育生命保險會社の代理人となり現にガーデに居を定む、妻常子は教育專門家にして渡米以來日本人學園に教鞭をとりたり、長男立志(九) 長女命子(八) 次女マリー(六) 三女スミ子(四) あり

山内鶴兒 兵庫縣加古郡加古川町
2119 Haste St., Berkeley, Cal.
大正三年六月渡米、齒科醫、日本毛織會社に勤務後渡米市俄古齒科大學卒業目下麥嶺にて開業、妻ダイ子、長男庸一郎

山之內鐵翁 廣島縣蘆品郡宜山村
214 1st Ave., San Mateo, Cal.
明治十一年生、同卅九年渡米、桑港に居住三年佛教事業に盡力し同四十三年サンマテオ市に來住帝國洗濯所を開始し爾來專心經營今日に及ぶ、常に地方公共事業に盡瘁しサンマテオ日本人會々長就任十餘年、千九百十五年貯蓄組合信用組合創立以來組合長に當選する事七年、家族妻好子及長女法子、次女蓮子、三女華子

山岡音高 靜岡縣靜岡市
Green Lake, Seattle, Wash.
明治卅一年渡米、東洋貿易會社々長、東洋貿易會社を起し鐵道人夫請負業を經營し西北部に同胞發展の根據を定む、太平洋沿岸日本人會歸化訴訟委員長として同胞の利權擁護の事に當る、北米日日本人婦人會々長にして、讓爾、於菟、片里、愛策、佳郎の五男、愛里子の一女あり

山岡治太郎 廣島縣蘆品郡栗生村
Rt. A, Box 109A, Sanger, Cal.
明治十四年生、卅八年渡米、須市地方に數百英町の馬鈴薯耕作四年後布市地方に果樹栽培農產物賣買等に努力、家族妻一男三女

山岡仙助 廣島縣深安郡御野村字下御領
P. O. Box 63, Penngrove, Cal.
明治十六年生、卅八年渡米、爾來ソノマ郡に定住ペングローブにて養鷄業約五千羽飼養、妻カヨ及ヒサ子(六) マツヨ(四) ヨシ子、ヤス

山岡藤次郎 山口縣大島郡安下庄村
P. O. Box 524, Fowler, Cal.
明治三年生、卅年渡米、櫻府河下地方其他各地に就働或は事業に從事、三年前より現所に旅館業を經營す

山品吾一 廣嶋縣豊田郡沼田東村
Rt. 1, Box 381, El Monte, Cal.
明治卅七年渡米、羅府郡に於て廿餘年間苺及野菜等を耕作し現に野菜園廿五英加を經營す、四子あり

山城初實 廣島縣山縣郡川迫村字倉迫
明治廿八年生、大正二年渡米、プラサ郡に居住農業に從事同七年より現所に卅五英加果樹園經營す、家族妻トモ子(廿二)
Rt., Box 123, Loomis, Cal.

山下忠次郎 和歌山縣那賀郡川原村字上丹生
明治十四年生、卅二年渡米、屋内勞働、加州より現住地に移りて洗濯業經營後賣却、蓄財多く本年一時歸國、妻及二男二女
528 S. Fir St., Medford, Oregon

山下福松 大阪府東成郡鶴橋町字木野
明治十三年生、同卅七年渡米、水菓子店經營、大正三年八月迄櫻面都に藥店を營み、同八年須市に轉じ現業を始む、家族妻
20 S. El Dorado St., Stockton, Cal.

山下源六 佐賀縣藤津郡東嬉野村
明治十七年生、卅九年渡米、フエボリツト洗濯所主、在桑二年、次で現業經營十三年、妻クミ、長女愛、長男嘉郎、次男義明
145 W. Lafayette St., Stockton, Cal.

山下義助 山口縣玖珂郡川下村向今津
明治卅一年布哇生、大戰中米軍に服役、大正九年加州に轉じ現に十二英加半の木苺園三英加の苺を歩合耕作す、妻タケ、長女初枝(一)
Rt. 3, Box 8, Watsonville, Cal.

山下五六 廣島縣安藝郡戸坂村
明治十五年生、同卅二年ポ港上陸、愛州にて商業に從事し現にレヴンオースにて洋食店經營、時價四千弗、家族妻クラ及二男あり
P. O. Box 414, Leavenworth, Wash.

Y の 部

山下岩喜 熊本縣上益城郡龍野村
明治十八年生、卅七年渡米、勞働二年後各地に商店及農園經營、現地てにアスパラガス園百英加耕作八年、現河下日本人會幹部
P. O. Box 17, Ryde, Cal.

山下龜二郎 熊本縣上益城郡濱町
明治十年生、卅一年渡米、華村及畵村にて十數年養鷄及農業經營、大正八年來現住地に農業經營、妻マツ、柳子、正男、愛子、孝子、初子
Rt. 2, Box 512, Inglewood, Cal.

山下寛 兵庫縣神戸市中山手通
明治廿七年生、四十二年兩親と共に渡米、小學校より順次大學に進み終始優等の成績を以て現在央州大學經濟科四年生
University of Oregon, Eugene, Oregon

山下勘二 廳島縣日置郡中伊集院村
明治卅二年桑港上陸、法學院出身、南北加州に奮闘し羅府ハップ自動車會社營業部日本人部主任として永年勤續す
121 S. Harvard Blvd., Los Angeles, Cal.

山下賢藏 廣島縣佐伯郡地御前村
明治廿七年生、大正二年渡米、桑港に活動六年後麥嶺に移り田中氏と共同ノースブレー洋服洗染所を經營し傍ら青年會體育部長たり
2104 Vine St., Berkeley, Cal.

山下金五吾 福岡縣浮羽郡福富村
明治卅三年廿一歳にして渡米、亞郡に來住通學數年農業數年後王府にホテル經營十年、日會參事員、筑後人會々長、妻春子及一女
3640 Piedmont Ave., Oakland, Cal.

(山)

山下喜四郎 岐阜縣惠那郡苗木町
513 8th St., Oakland, Cal.
明治六年生、廿九年渡米紐育ミツチエル裁縫學校卒業、王府に定住横濱洋服店經營廿三年、地方にオレンヂ園所有、妻富子及三男四女

山下喜太郎 福岡縣三潴郡長門石村
600 Laurel St., Hayward, Cal.
明治七年生、卅一年渡米、沿岸各地方に於て同胞苺栽培者草分時代の一人、現在亞郡にて二英加半苺園經營、家族妻キク及二男一女

山下幸吉 廣嶋縣佐伯郡水内村
P. O. Box 1, Broderick, Cal.
明治九年生、卅八年渡米、アイルトンを經前記に定住、野菜園十四英加耕作、家族妻ハマヨ(廿八)長女幸子(四)長男輝雄(二)米國出生

山下清治 鹿島縣鹿島市山下町
658 Jackson St., Seattle, Wash.
明治四十年八月渡米、山佐商會を經營、渡米後東洋貿易會社商業部主任たること三年あり、現時貿易業及食料販賣に從事

山下信太郎 靜岡縣志太郡相川町大字上泉
303 E. 1st St., Los Angeles, Cal.
明治卅六年八月渡米、約十ケ年を放浪生活に消費し二年間は羅府領事館に囑託として勤務、大正八年五月書籍店文林堂を開始す

山下信一 和歌山縣海草郡和歌浦村
Rt. 2, Box 212A, Gardena, Cal.
明治廿五年生、同四十二年渡米、櫻府附近に居住後ユカヤに轉じ大正十年現地に移住爾來野菜園を經營す

山下外吉 福岡縣八女郡川崎村
Rt. Box 131, Oakdale, Cal.
明治卅五年渡米、卅二年布哇渡航、三年農業後大陸に轉航し須市に二年、羅府に三年、オークデルに來住、現在果樹園八十英加經營

山下俊太郎 和歌山縣東牟婁郡田原村
Rt. Box 38, Pacific Beach, Cal.
明治廿二年生四十一年渡米程無くサンテヤナ市に來住球場及洋食店を經營する事三ケ年、大正三年長濱に移り苺栽培に志し卅餘英加を經營する事六年、灣港地方に來りチユラビスタのパッキング・ハウスに人夫請負及監督として就働する事約一年、爾來現所に定住し十英町の花園及び廿英加の野菜園を經營今日に至る、家族妻トメ及び一子滋(三)あり

山下直 熊本縣上益城郡御船町
Rt. Box 176, Hood, Cal.
明治十九年生、卅七年桑港上陸、當地に來住農園就働數年後百卅七英加の果樹園經營七年、大正三年歸國翌年再渡米、六年前より現地に九十六英町の種物及ビンズを栽培す、日會評議員たり、妻トヨメ、長女朔子(七)長男直人(九)次女久子(六)次男泰(四)三女イツ子(三)

山下德助 鹿島縣鹿島郡谷山村字平川
P. O. Box 187, Calexico, Cal.
明治廿三年生、同四十一年南米渡航、ペルー國に二年在住、同四十三年墨國シナノラ州に來り理髮店を四年經營す、後同國ソノラ州にて仲買店其他商業に從事する事三年餘、大正六年現住地に轉じて專ら棉花農園を耕作す

山下藤七

廣嶋縣安佐郡狩小川村
518 W. Alameda St., Los Angeles, Cal.

明治十一年生、卅九年渡米、倭州に居住十年後南加ホイテヤに農業四年後現地に東洋ホテル經營、妻チヨノ、藤人(五)在日本、英二(一)

山下常太郎

福岡縣八女郡下廣川村知徳
Rt., Box 58E, Niles, Cal.

明治十年生、卅九年渡米、家内勞働後亞郡に定住農園を經營し現にトメト、ビーツ、コーン四十英町を耕作、一時歸國、妻つけの及一女

山下鶴平

熊本縣上益城郡甲佐町
525 S. Central Ave., Los Angeles, Cal.

慶應三年生、明治廿二年渡米、桑港上陸、同市に居住五年南下して羅府に來り洋食店を開業經營五年後エス・ピー鐵道に入り勤續十九年、酒場或は旅館業を營み同四十二年羅府街に七十餘室を有するアセス・ホテルを買收經營七年餘、第七街にコーラー・ホテルを買收經營七年より現地にホイテカ・ホテルを購入現に兩所經營、現に佛教會理事、縣人會々長たり、家族妻惠壽、養子正人夫妻及孫讓(三)在日本

山下鶴吉

香川縣小豆郡草壁村
Rt. 7, Box 51D, Santa Ana, Cal.

明治廿五年生、大正四年父松吉氏の呼寄にて渡米、父の農園を繼承しセロリ卅五英加、砂糖大根六十英加を經營す、妻なを、喜好(一)

山下卯太郎

福岡縣久留米市長門石町
600 Laurel St., Hayward, Cal.

明治十一年生、廿九年渡米、亞郡に於ける苺耕作界の元祖にして現在廿四英加を三人共同にて經營す、家族妻糸野及二男あり

(山)

Y の部

山下八重吉

廣島縣安佐郡祇園村
P.O. Box 314, Blackfoot, Idaho

明治十三年生、卅三年渡米、勉學數年後農業大正元年當地製糖會社農園部主任就職十年來農園四十英加經營、馬十頭、妻しづ子及四男

山谷次郎藏

和歌山縣東牟婁郡田原村
P.O. Box 8, E. San Pedro, Cal.

明治十六年生、卅三年渡米、南加大學法學士、法律事務三ヶ年、運送業に從事、羅府海産鑵詰會社副理事を經て目下專務理事、妻輝子

山谷耕作

廣島縣賀茂郡阿賀町
Rt. 1, Box 30, Garden Grove, Cal.

明治卅二年生、大正四年渡米、當地の古老嚴父榮三郎氏の呼寄により渡米し父子共同農業經營、一昨年嚴父歸朝以來獨力經營す

山手萬太郎

廣島縣安佐郡飯室村
241 Alvarado St., Monterey, Cal.

明治四十年一月七日當地着、大正元年以來現地にて美術雜貨店を經營す、家族妻美佐雄、長男武雄

山手笹人

廣島縣安佐郡飯室村
510 Battery St., San Francisco, Cal.

明治廿三年生、卅八年渡米、大正九年須市大學政經科出身バチュラ・オブ・アーツ、鈴木商店桑港出張所勤務、十年山手兄弟商會創立

山内長二

山口縣吉敷郡仁保村
304 6th Ave S., Seattle, Wash.

明治十七年生、卅八年渡米、沙市に定住、玉場經營、大正九年幾千代高開業現在に至る、妻玉枝、長男義夫(六) 清志(三) 女千代子(二)

山内儀四郎

明治卅八年渡米、カトラにて農業經營五年、現地に自轉車店及和洋雜貨店を開業苦心奮闘今日の發展を見る、家族妻ヤイ、一女マリエ

熊本縣上益城郡津森村
P. O. Box 27, Dinuba, Cal.

山内鍵二

明治十四年生、卅一年渡米、勞働二年後各地に農園經營十數年、現地にアスパラガス二百英加耕作五年、妻フジエ、善一、トシ子

愛知縣海部郡佐織村　[Cal.
Rt., Box 44A, Camp E, Walnut Grove,

山内仙次郎

明治十一年生、卅八年渡米、勞働四年後各地に農園を經營六年、現地にてアスパラガス園百廿英加耕作七年、家族妻きくゑ、男勉

熊本縣鹿本郡山鹿町
P. O. Box 105, Ryde, Cal.

山内保次郎

明治六年生、卅三年渡米、コ郡先驅者の一人にて多年農業に從事現在三百英加の果樹園經營、家族妻虎子、一男安彦及三女

福岡縣京都郡城井村
Care Whiteman, Concord, Cal.

山内義雄

明治卅二年ポ港上陸同地にて雜業後卅八年當地に移住農業に從事し現に百廿英加經營馬八頭牛四頭自動車一臺、妻八重子、一男五女

宮崎縣北諸縣郡都城町
P. O. Box 127, Lewiston, Utah

山浦榮二郎

明治十五年生、卅三年渡米、現所定住十年、二百十七英加の大根、薯蕷、ヘー耕作、妻いか、榮子(六)　幸雄(五)　正子(四)　富子(三)　義美(一)

和歌山縣伊都郡妙寺町
P. O. Box 20, Guadalupe, Cal.

山屋完逸

明治廿四年生、大正二年渡米、ネバダ州を經て羅府に來り近郊に野菜園卅六英加を栽培す、大正八年一時歸國同年再渡米

神奈川縣橫濱市漁師町
3928 Montclair St., Los Angeles, Cal.

山崎章

明治十八年生大正四年八月渡米、美術雜貨輸出入商、渡米後リネン・ハウス商會經營、家族妻萩子外子供四名、住宅ボス街一六四七

長野縣埴科郡南條村
615 Grant Ave., San Francisco, Cal.

山崎春松

明治十三年生、卅九年渡米、鐵道修繕工場へ二年、鹽濱働き一年後各地に漁業六ケ年散港にて馨丸船長として漁業從事、妻豊、男豊一

和歌山縣西牟婁郡和深村
P. O. Box 155, E. San Pedro, Cal.

山崎一角

大正元年南米より渡米、爾來葡萄耕作に從事し大正八年歸國迎妻翌年再渡米、現に葡萄園六十五英加を耕作經營

廣島縣吳市三城通三丁目
Box 385, Kingsburg, Cal.

山崎甚六

明治十六年生、卅一年桑港上陸、コロラド及メキシコを經て當地に居住農業に從事現に八十英加を經營、妻ヤスヨ、一男一女

廣島縣雙三郡三良坂村
Box 8, Rexburg, Idaho

山崎角次郎 愛知縣幡豆郡寺津村
明治十五年生大正元年渡米、東部を經て現住地に來り二年勞働、大正三年來農業經營、家族妻ツマ子、長男一郎、一枝、ミツエ、美代子
P. O. Box 322, San Pedro, Cal.

山崎貫一 廣島縣佐伯郡平良村
明治十五年生卅七年渡米、櫻府地方在住二年後當地にて苗木栽培、大正三年一時歸朝再渡米、以來果樹園經營現に六十英加を耕作
Rt. A, Box 313, Fowler, Cal.

山崎勝三 香川縣大川郡譽水村
明治七年生、同卅二年桑港上陸、南下してローサンゼルスに居住苦學する事數年、市俄古、紐育、ボストンの東部を視察中同卅七年日露戰役の爲め召集され同年歸朝從軍す、同四十年再渡米、爾來亞郡オークランド市に定住商業に從事し傍ら公認山崎產院を經營す、妻しも
170 6th St., Oakland, Cal.

山崎吉之助 和歌山縣西牟婁郡江住村
明治十一年生、大正四年渡米、現住所に定住農園に入り薯及葱類の耕作に從事す、家族妻カノ
P. O. Box 48, Guadalupe, Cal.

山崎喜一郎 廣島縣沼隈郡田嶋村
明治九年生、一九〇四年渡米、ソノマ郡リットンに野菜栽培後林檎栽培及乾燥業に從事す、曾てソノマ日會副會長たり、妻フイ
R. F. D. 3, Healsburg, Cal.

（山）

Y の 部

山崎萬七 廣島縣深安郡引野村
明治十二年卅五年渡米、櫻府に廿二英加野菜耕作、フロリンに苺園經營ネバダにて農業現在百英加野菜園經營、妻千代野、長女君江
Rt. 1, Box 31, Sacramento, Cal.

山崎萬太郎 和歌山縣海草郡下津港村
明治八年生、卅四年二月渡米、現在の地に橫濱洗濯所經營過去十七ケ年、家族妻みき子の外一男一女白人學校に通學中
1230 B St., Sparks, Nev.

山崎政義 高知縣安藝郡馬乃上村
明治廿二年生、四十年渡米、沙港在住六年後南下して苗木栽培、心野菜園の經營に努力す、家族妻龜江、長女文子、次女清、三女英
Rt. 1, Box 131, Palms, Cal.

山崎松次郎 福岡縣三潴郡大善寺村
明治十八年生、卅九年渡米、沿岸及南加地方にて多年苺栽培に從事し亞郡地方移住後主こして胡瓜農園經營、家族妻はつ及二男
P. O. Box 26, Mt. Eden, Cal.

山崎佐市 廣島縣佐伯郡五日市町
明治十一年生、同卅八年布哇經由桑港上陸、當地に移住農業十六年現に四十英加經營、馬六頭所有、家族妻かめ子（廿四）二男一女
Rt., Box 31, Corinne, Utah

山崎佐太郎 廣島縣雙三郡萩原村
明治四十一年渡米、一九一三年葡萄園廿英加買收所有、日本人會幹部、美以教會々計たり、妻ミツヨ及び兩老親こ潔き家庭生活を爲す
Rt., Box 80, Florin, Cal.

山崎 節 長野縣松本市博勞町
明治卅七年渡米、コンネクチカット州ツリニチ大學及同州バークレー神學校出身、現在羅府日本人聖公會牧師たり
960 S. Normandie St., Los Angeles, Cal.

山崎 しも 香川縣大川郡譽水村
大阪緒方病院産科婦人科卒業後内務省免許を受け同病院に勤務し其後ち陸軍砲兵工廠に勤む、大正五年渡米爾來灣東オークランド市に定住加州公認を得現在姙婦収容所を經營す
170 6th St., Oakland, Cal.

山崎 新 福岡縣糸島郡加布村
明治廿七年生、大正三年渡米、當地に居住農業に從事現に六十三英加を所有經營す、日會評議員在職、妻フジノ（廿六）三男
Rt. 4, Box 187, Idaho Falls, Idaho

山崎 靜逸 廣嶋縣沼隈郡田嶋村
明治廿三年生、同四十年渡米、ソノマ郡に定住しトメト及ハップス等栽培後現在林檎乾燥業に從事す、妻ハツヨ、富子(六)一男(二)あり
R. F. D. 3, Healsburg, Cal.

山崎 貞一 廣島縣佐伯郡平良村
明治三年生、卅四年布哇より大陸轉航、櫻府地方一年在住後當地に苗木栽培數年、土地及撞球場購入經營、八年以來果樹園を耕作
P. O. Box 250, Fowler, Cal.

山崎 哲 廣嶋縣佐伯郡石内村
元治元年生、明治廿三年渡米、卅五年プラサ郡に移り大正八年より現地にて果樹園八十英加經營、プラサ佛教會副取締役、妻米子
Rt., Box 32, Auburn, Cal.

山崎 鐵藏 福岡縣八女郡下廣川村 [Stockton, Cal.
明治七年生、卅九年渡米、アラメダ、ユタ州、須市河下等に居住、大正八年再渡米、須市河下にて農園經營、妻シカ、菊枝(廿)ツタヘ(十四)
8 Bacon Tract, Care C. M. B. Co.,

山崎 富助 福岡縣浮羽郡江南村
明治七年生、卅八年渡米、須市河下及沿岸地方に於て各種農園を經營し現在亞郡にて三英加半の苺園經營、家族妻しめ及四男四女
600 Laurel St., Hoyward, Cal.

山崎 寅次郎 廣嶋縣安佐郡三川村
明治十二年生、同卅二年渡米、中加地方にて商業及農業を經營し大正八年より現地にて自動車及修繕業を開始し現在經營中
1342 Tulare St., Fresno, Cal.

山崎 常吉 和歌山縣東牟婁郡高池町
明治四年生、廿八年渡米、加州各地にて農業經營後オーブンに移り現に果樹園六十英加經營、家族妻於貞子、長男洋、長女登代、次女綠
Rt., Box 68, Auburn, Cal.

山崎 庸定 新潟縣中蒲原郡白根町
文久三年生、廿二年渡米、卅六年妻增子同伴再渡航、現住所に土地購入七棟の温室花園を經營他の所有地に洋館四棟を新築所有す
Rt. 1, Box 266, Inglewood, Cal.

山崎 鶴次郎 靜岡縣庵原郡蒲原町
明治十五年生、同卅五年渡米、桑港に居住、山崎洋服洗染業組合理事及同會々計監査役兼任す、桑港洋服洗染業組合理事及同會々計監査役兼任
633 Vallejo St., San Francisco, Cal.

山崎卯吉 廣嶋縣安佐郡安村字相田
R. R. 7, Box 70, Stockton, Cal.
明治六年生、同卅五年渡米、直に須市地方に來り農業し大正九年現住地に移り野菜園經營、家族妻ます、長男卯三郎、次男寛

山崎卯三郎 廣島縣安佐郡安村字相田
R. R. 7, Box 70, Stockton, Cal.
明治卅四年生大正五年父の呼寄渡米須市河下ベーコン嶋に三百六十英加を共同經營現在キング嶋にて三百五十英加耕作、妻アサ子

山崎宇三郎 神奈川縣足柄上郡金田村
P. O. Box 625, Bishop, Cal.
明治十四年生、卅九年二月渡米、終始農園經營目下八百英加耕作同地に於ける大農家なり、家族妻タツの外二男あり

山崎彌一 神奈川縣足柄下郡足柄村
Rt. 2, Box 103, San Leandro, Cal.
明治十八年生、卅九年渡米、多年亞郡にて農園經營、現に四十英加の胡瓜及砂糖大根耕作、日會の爲め盡瘁、家族妻まき子及一男一女

山崎與一郎 東京市神田區
Rt. 1, Box 341A, Gardena, Cal.
文官試驗及第縣廳、稅務所奉職、明治四十一年渡米王府、羅府居住大正六年現地に移住養鷄苺野菜園九英加經營、妻可治子、長女明子

山崎由太郎 和歌山縣海草郡紀三井寺村
P. O. Box 27, Nicolaus, Cal.
明治元年生、卅一年渡米、フロリンにて葡萄及ヘイ百英町耕作、大正元年歸國、再渡米以來現住地にてプルーム廿英加經營、妻カツエ

山崎善吉 山口縣大嶋郡和田村
Rt., Box 89, Auburn, Cal.
明治三年生、同卅七年渡米、ルーミス地方を經て同四十四年オーブンに移り現に各種苗木卅餘英加を經營す、家族長男宗一（十八）

大和縫太郎 廣嶋縣豐田郡久友村
1222 3rd St., Sacramento, Cal.
明治二年生卅三年非移民渡米ポ市上陸、二年間農業經營、十八年前加州櫻府に移住運送業及雜貨商開業、妻はつ、長女かず、八重、みつ

大和勇一 廣嶋縣安藝郡仁保村
Rt. 2, Box 1568B, Sacramento, Cal.
明治十五年生、同卅一年渡米、桑港に十餘年滯在後不老林村に移り葡萄及び苺を栽培す、妻ツユ、トミ子（七）勇（六）フミエ（二）あり

彌永九藏 福岡縣三井郡山本村
P. O. Box 1147, Brawley, Cal.
明治十八年生、卅八年渡米、羅府郊外に野菜園經營、大正九年歸國結婚再渡米、帝原に農園經營、妻キタ、保（六）學（三）常子（七）照子（一）

彌永友次郎 福岡縣三井郡山本村
P. O. Box 158, Dinuba, Cal.
明治十四年生、四十年渡米、旅館營業數年後中加ダイニューバ及び帝國平原にて七百五十英加の農園を管理及經營す、家族妻キワ

梁川健雄 宮城縣栗原郡鶯澤村
636 Alice St., Oakland, Cal.
明治廿四年生、日本醫學專門學校出身、靜岡縣濱松病院長たり、大正九年渡米王府に同胞醫院を經營內科に特長あり、妻春子及一女

柳 權 吉 鹿島縣薩摩郡上甑村 1440 Fillmore St., San Francisco, Cal.

明治廿二年生、卅九年渡米、語學研究數年後美術雜貨商に從事し現在日本バザー商會を經營す、大正十一年一月商用の爲歸國同年五月再渡米、性温厚思慮に富み營業亦着實、雇人との關係極めて圓滿、國家的觀念を持つて營業す、家族妻シヲ子、長女美貴子、長男一隆

柳 健 藏 福岡縣三井郡太刀洗村 [ton, Cal. 1 Bacon Isl., Care C. M. B. Co., Stock-

明治卅九年渡米、ポートランドに八年奮闘、一時歸國再渡米、須市河下に來住農業經營今日に至る、妻くにた、長男實、次男覺

柳 庫 吉 福岡縣三井郡御原村 [ton, Cal. 8 Bacon Tract, Care C. M. B. Co., Stock-

明治廿二年生、卅九年渡米、須市河下牛嶋氏配下に入り農業に從事大正五年再渡米現地に薯、蔥廿英加を耕作す、妻ナルミ、男正義(二)

柳 渡 福岡縣朝倉郡夜須村 650 Ellis St., San Francisco, Cal.

明治卅三年生、朝倉中學校出身、大正七年渡米、翌年日米新聞社に入社し現在に至る、寫父龜太郎、母キチ

柳 原 平次郎 福岡縣朝倉郡大福村 P. O. Box 161, Menlo Park, Cal.

明治廿年生同四十年渡米、羅府に四年、桑港に五年間奮闘の後パロアルトに移り農業家となる、現在の耕地は廿英加あり、家族妻マス

柳 原 熊 藏 山口縣大島郡家室西方村 P. O. Box 38, Guadalupe, Cal.

明治十五年生、卅六年渡米、主に現地に定住し農業に從事今日に至る、妻ツウ、長女菊子(七) 長男一郎(三)

柳 原 和 吉 山口縣大島郡家室西方村 [B., Cal. Fujimoto Berry Farm, Betabel, San Juan

明治三年生、卅七年渡米、華村にて苺耕作に從事し大正八年より現住所に移り目下三英加の苺歩合耕作中、妻ツル、長女チサヨ(二)

柳 井 幸之助 福岡縣築上郡角田村松江 124 Lexington Ave., New York, N. Y.

明治十九年生、四十年渡米、修猷館及費府中學出身、多年ホテル司厨長勤務、再渡米後旅館業を經營す、妻浦子、育郎(三) 幸正(一)

柳 井 政太郎 福岡縣京都郡祓郷村 Sisquoc, Cal.

慶應元年生、明治卅九年伴同伴渡米、四十三年俄村に農業經營、大正七年擴張四百餘英加借地自動車ツラシ機械購入豆玉葱を耕作す

柳 本 幸 作 靜岡縣田方郡函南村畑毛 P. O. Box 155, Inglewood, Cal.

明治七年生、卅四年沙港上陸、加州サリナスに來住農園勞働二ケ年大根請負耕作七ケ年、六十英加借地藷及豆類耕作二ケ年の後ちピスカデロに移り九十八英加を借地し豆類耕作五ケ年、其間妻エンを呼寄せ長男幸夫(八)次男英夫(五)を學ぐ、大正七年以來現住所に定着目下十五英加を借地し野菜園を經營中、長男幸夫故郷にあり

柳町森太郎 長野縣小縣郡川邊村
明治十一年生、卅年渡米、沙市定住、洋食店及旅館經營、現在ジャクソン魚店經營、サンミン灣蠣會社重役、妻トシ、誠、勇、進、信子
511 King St., Seattle, Wash.

柳沼清助 福島縣伊達郡桑折村
明治卅四年十月渡米、千九百〇八年オクスナード市グランマースクールを卒業、千九百十二年同地高等學校を卒業同地にて洗濯業を開始し日白人の信用厚く現在十名の職工を使用す、大正六年大槻氏の女と結婚す、妻米子、長男清壽、次男清、三男清美あり
531 Saviers Rd., Oxnard, Cal.

柳武勝彦 福岡縣田川郡安眞木村
明治卅七年渡米、各地に農業及洗濯業經營、大正四年一萬弗を投じ井上貞行、矢野貫一郎、永尾末吉氏等と共同洗濯所を經營す
526 W. 5th St., San Pedro, Cal.

築瀨東作 鹿島縣鹿島市清水町
明治十四年生、同四十五年渡米、東部遊學の後暫く加州傳道事業を助け、大正八年ユタ州鹽湖市絡機時報記者たり、次でアイダホ州ボカテロ日本人會幹事に就任、其後再び加州に歸り大正九年ウオナツグローヴ賭博撲滅期成同盟會幹事として活動、大正九年秋より須市日會事務員となり、十年ウオナツグローブの商店に勤務目下前記に居住、家族は妻辰子及び二男
128 S. Flower St., Los Angeles, Cal.

安田安衛 福島縣安達郡油井村
明治廿七年生、四十四年渡米、學生々活後加州野菜組合及び羅府日本人會等に勤務、現在パロス。ヴアデス物產商會を所有經營す
619 Beacon St., San Pedro, Cal.

（柳、築、安）

安田源吉 廣島縣安佐郡安村
明治十四年生、卅三年渡米、華州に居住四年加州華村に砂糖大根耕作四年、同四十一年櫻府近郊に葡萄及果樹園百七十英加經營、大正六年來農園四百六十英加を擔任しポテト及アニオン等を耕作す、家族妻シゲ、長男正巳(九)繁巳(六)富枝(三)故鄉にあり
24 McDonald Isl., Care C. M. B. Co., [Stockton, Cal.

安田甚次郎 鳥取縣西伯郡崎津村大字葭津
明治卅三年渡米、羅府に定住、四十二年庭園業に從事次で三ロット購入植木園經營の傍らサンピードロに八十五英加の農園を經營す
463 Madison Ave., Los Angeles, Cal.

安田甚内 鹿嶋縣川邊郡知覽村
明治廿年生、卅六年渡米、學僕として數年間英語を學び農業及漁業を經て現在鯨尾鹽藏輸出業に從事す、家族妻テル、長男米太郎
100 Lane St., Monterey, Cal.

安田喜八 山口縣熊毛郡佐賀村
明治十年生、同卅九年大陸轉航、渡米後サリナス地方に定住草苺栽培十五年現に三英加を耕作經營す、家族妻タキの外三男三女あり
Rt. A, Box 144, Salinas, Cal.

安田喜一郎 高知縣香美郡岸本町
大正五年縣立一中在學中實父健次郎氏呼寄渡米、公立學校通學、同八年羅府自動車學校卒業、現に父を補佐して果樹園四十英加經營
P. O. Box 404, Auburn, Cal.

安田金重 鳥取縣西伯郡大篠津村
明治廿二年生、卅九年渡米、コロラド州に砂糖大根園經營後羅府附近に來り野菜の耕作に從事し現に廿二英加を經營す、家族妻政子
P. O. Box 405, San Pedro, Cal.

安田國太郎　島根縣那賀郡淺利村
明治十一年生、卅五年渡米、ネバダ州にあり後布市附近にて葡萄園經營後佐市に移住赤茄子及苺園、妻キヨ子、次男彰、美津江、正人
Spring and Newhall Sts., San Jose, Cal.

安田精一　愛知縣愛知郡千種町
明治廿六年生、大正元年渡米、研學の傍ら勞働一年後各地に農園經營十數年、現地にアスパラガス二百英加耕作四年、妻タマオ
Rt., Box 44A, Walnut Grove, Cal.

安田新五郎　廣嶋縣安佐郡三篠町
明治卅九年渡米、フレスノ郡にて葡萄園經營後現地に來住甜瓜耕作十ケ年、現在須市日會參事員たり、家族妻ツチノ外一男一女
P. O. Box 153, Denair, Cal.

安旧愼作　廣島縣安佐郡三篠町
明治十年生、卅二年渡米、櫻府郊外定住花園及野菜業今に及ぶ、妻スミ子、長男勇、次男正治、三男隼人、四男明人、五男五郎、米國生
Rt. 1, Box 346, Sacramento, Cal.

安田鐵一　廣島縣廣嶋市廣瀬町
明治卅八年渡米、沙港上陸、間もなく當地方に來住農業に年傳馬市に移り故國より妻子を呼寄せ現住所にて農業に從事す
Rt. 2, Box 147, Fort Lupton, Colo.

安原惣四郎　佐賀縣三養基郡鳥栖町
明治廿五年生、大正八年渡米、桑港にて勉學六年後須市河下に到り上記の處にて農業研究傍ら同館府監督として勤務す
[Stockton, Cal. 9 Mandeville Isl., Care C. M. B. Co.,

安井吉行　富山縣上新川郡太田村
明治廿一年生、同卅九年渡米、加州ナツパ地方に定住、農園を經營し現在ダプキンス氏果樹園に監督たり、家族妻チヨウ
Care Dopkins, Big Ranch Rd., Napa, Cal.

安井龜吉　廣島縣佐伯郡淺原村
明治六年生、同卅六年沙港に上陸、間もなく當地方に來住農業に志し研究的農園就働數年後獨立經營に移り專心果樹或はビンズ類の栽培に奮闘する事十餘年、大正十一年契約滿期と共に新たに現所に七十餘英加を借地して種子及びセロリ等の栽培に從事す、家族妻チヨウ子
Rt. 1, Box 181, Hood, Cal.

安廣金之助　福岡縣築上郡下城井村字上香樂
明治十九年生、卅七年渡米、多年亞郡に於て農園經營、地方日會評議員として活動、現に十六英加の胡瓜耕作、家族妻ナカ子及二男二女、孫十人
Rt. 2, Box 238, San Leandro, Cal.

安原金藏　鳥取縣西伯郡上り道村
明治卅六年渡米、羅府に定住三ケ年間農業に從事、同卅九年現場所に於てホテル經營、同四十年清酒醸造業開始、大正八年禁酒法實施に伴ひ醤油味噌製造業に轉ず、東洋濠船及大阪商船の兩會社羅府總代理店たり、此の外メキシコ、テワナ市に卅英加を所有し養豚及農業に從事す、尚ほ同市内に次男宗を支配人とし二軒の酒販賣店經營、合衆國稅務所日本人部依託員、オクラハマ州マツクリー石油會社重役、羅府日本人會々計、羅府學園、日本人商業會議所役員に歴任、現に羅府日本人會參事員たり、家族は妻ナツ子及二男二女、孫十人
219 Jackson St., Los Angeles, Cal.

安川福平

明治十五年生、同卅三年渡米、學僕生活六年後佐市附近に定住現に廿四英加の苺及野菜園を借地耕作す、家族妻外四男あり

福岡縣宗像郡河東村字池浦
Rt. A, Box 87A, San Jose, Cal.

安川喜佐人

明治十六年生卅三年渡米、カナダ在住二年其他各州に轉住後當地に來り農界に奮闘し大正八年廿英加の葡萄園を購入現に經營中

廣島縣山縣郡都谷村
Rt. A, Box 265, Selma, Cal.

安河内幾次郎

明治廿一年生、卅七年渡米、桑港にて學僕、佐市附近に農業し大正八年歸國翌年再渡米、帝原にて農業、妻コマ、茂、修、千代子の三兒

福岡縣糟屋郡和白村
Rt. 1, Box 179, El Centro, Cal.

安河内龜次郎

明治六年生、同卅七年渡米、桑港、王府に居住し大正四年北加州コルサに來住加州米作會社に入る、大正八年チーコにてイーグル米作會社を米人と共同にて組織し六百四十英加を耕作翌九年コルサにて再び米人と合資にてデビス米作會社を起し九百卅英加の米田を經營す、曾て王府日本人會役員たり、家族妻藤尾及二男四女

福岡縣嘉穗郡桂川村
P. O. Box 148, Colusa, Cal.

安河内喜三一

明治六年生、卅九年渡米、北加州在住一年半にして現所に移り以來專心胡椒の耕作に從事し現に二百六十英加を經營す、地方日本人の先覺者にして又古老たり、家族妻トモ及び長男泰介夫妻の間に一女ミチあり、次男正像、三男守夫及び長女マサ子の外舍弟原田眞太郎、同妻クラ及其の子女節子、眞一、千代子、ナホ子あり

福岡縣糟屋郡仲原村
P. O. Box 36, Anaheim, Cal.

安光留吉

明治八年生、卅七年渡米、桑港に三年後亞郡に養鷄業三年現地に三英町及び温室卅呎×百五十呎所有花園經營、妻サダ子及二男二女

山口縣吉敷郡秋穂村字中野
Rt., Box 314, San Leandro, Cal.

安本卯三郎

明治十五年生、四十年渡米、南加農園に勞働六年、ブレヤに野菜耕作、大正四年來セロリ十英町耕作、妻シマ子及米子(五)悦子(二)

福岡縣築上郡友枝村
Rt. 1, Box 351, Long Beach, Cal.

安村龜吉

明治十年生、卅九年布哇渡航、農業經營、四十年本土に上陸、農業經營、大正七年チーコに米作、十年防長旅館經營、妻キヨ子、長女孝子

山口縣佐岐郡西浦村
222 M St., Sacramento, Cal.

安村庄太郎

明治廿六年生、大正元年渡米、久しくキングス郡に在住し現今同郷人竹中新藏氏と共同現住所に桃杏園八十英加を購入經營す

和歌山縣日高郡南部町
Rt. B, Box 80, Visalia, Cal.

安村丈一

明治卅九年渡米羅府及帝國平原に農業六年、墨國に商業二年、ウ村に農業三年、大正八年歸國、同年歸米、ユニオン島にて農業經營中

廣嶋縣
P. O. Box 794, Tracy, Cal.

安永龜壯

明治十六年生、卅五年渡米、果樹栽培八年、大正六年運送業開始、九年再渡米、今回鐵道局より該業公許獲得、自動車四臺所有

福岡縣宗像郡岬村
601 N. 6th St., San Jose, Cal.

安永德太郎　明治十一年生、同卅六年渡米、布市及羅府に居住五年、同四十五年帝國平原ブローレーに移住、爾來洋食店を經營す、大正十年更に球場を買入れ人をして營業せしむ、家族妻ツイ、三男正世(七)長男は死去し次男由輔(廿三)は東京早稻田大學校在學中
福岡縣朝倉郡夜須村
476A 7th Ave., San Francisco, Cal.

安岡文太郎　明治卅九年渡米、請負業、アルビソ地方にて農業經營六ケ年、後ち桑港に轉住、大正八九兩年度加州日本人勞働協會々長及桑日會參事員に當選し二ケ年就任
福岡縣糟屋郡新宮村
2028 Addison St., Berkeley, Cal.

安武淺吉　明治十四年生、卅九年渡米、加州ナツパ及須市に洗濯所經營後現在の日本洗濯所に入り事務專任十餘年に亘る、妻ミツ子、長男胖(八)
熊本縣菊池郡旭野村
Rt. A, Box 107, San Jose, Cal.

安武李平　慶應三年生、明治卅九年渡米、本郡に來住大正五年來農業を經營し現に五英加の苺及野菜園を借地耕作す、家族妻及二男四女
靜岡縣安倍郡清水町
214 Union St., Watsonville, Cal.

保田勉吉　明治十七年生、四十三年父常吉氏呼寄渡米、ペンリン地方に果實仲買現所に苺耕作に從事、大正十年妻スヾ病死、目下歸國再渡米の筈
奈良縣吉野郡四鄉村
Rt. 1, Box 128, El Monte, Cal.

保田與市郎　參照
明治卅七年渡米サンバデノにて農園經營後現地に移りセロリ耕作日會參事員、學務委員、セロリ販賣組合會計、長男林鄉迎妻、孫女有

保田好太郎　明治十六年生、卅八年桑港上陸、勉學六年後農業に從事し農地百廿英加及馬七頭、自動車所有、日會幹事在職、妻ヤス子(廿七)一男
和歌山縣伊都郡大谷村
P. O. Box 657, Brawley, Cal.

保田宇八　明治廿二年生、同卅九年渡米、專らツラレ郡に住し葡萄契約請負業に從事し現在六十英加を經營す、家族妻アゲエ、長男隆男あり
和歌山縣日高郡西内原村
P. O. Box 85, Cutler, Cal.

谷田部孝造　明治廿五年渡米、桑港に定住靴工店を經營す、長男保は齒科醫學校を卒業し目下市内に公認齒科醫開業中、妻類子及び三男三女
千葉縣印旛郡佐倉町
1843 Union St., San Francisco, Cal.

谷戸資一　明治廿七年生、應慶商工部出身、大正六年桑港上陸、當市ヴアルボア公園内日本茶寮經營の父資治の許に來り現に大和美術店に勤務
神奈川縣橫濱市本牧町字池田
927 5th St., San Diego, Cal.

橫井賢十郎　明治十年渡米、實兄橫井助三郎氏と共に農園經營、初めブラッドフオード、フランクス、キヤトルランチ、コーン等に於て農業に從事す、現今は前記の所に於て五百七十英加の農園に玉葱及ポテート等を實兄助三郎氏と共に耕作す、家族妻小松、長男賢次、次男貞德、三男壽あり、尚須市附近ウオターロードに土地卅一英町を所有し桃及櫻實等を栽培す
愛知縣海部郡七寶村　[Stockton, Cal.
23A McDonald Isl., Care C. M. B. Co.,

横江金三郎　愛知縣海部郡富田村
P. O. Box 121, Baldwin Park, Cal.
明治十五年生、四十年渡米、格州にて六年勞働、大正二年來現住地にて農園六英加經營、妻ヒサ及秀雄(九)アキ子(八)治雄(五)留春(二)

横井菊太郎　廣島縣安藝郡仁保村
1226 M St., Sacramento, Cal.
明治卅四年五月渡米、大正八年、プラサビルに來り果樹園四十英加を借地經營、現在櫻府松の湯及球場經營、妻トモヨ外子供二人

横川與太郎　高知縣高岡郡新居村
Rt. 1, Box 67, Sacramento, Cal.
明治廿三年生、四十年渡米、ネバダ州須市河下地方に居住後櫻府郊外に移住し野菜園を經營す、家族妻繁壽、長男壽男

横見五六　廣島縣安藝郡温品村
Rt. G, Box 178, Fresno, Cal.
明治八年三月廿四日生、同廿九年布哇渡航農業に從事し、同卅七年加州に轉航爾來中加フレスノに定住農業に從事し同四十年ボールスにて葡萄園四十英加購入す、同年高尾葡萄園會社を組織し現に社長たり、現在本願寺常議員、ボールス國語學校學務員、温品村人會理事兼任、同卅五年妻セイを呼寄せ長男伍登(十一)次男一水(七)

横本銀二　廣島縣安佐郡伴村
Rt. A, Box 211, Fowler, Cal.
明治廿二年生、卅九年大陸轉航、羅府在住三年後當地に來り農園就働七年前より獨力果樹園經營現に四十英加耕作、家族妻一男一女

横道保祐　山口縣熊毛郡麻郷村
326 K St., Sacramento, Cal.
太陽商會、明治卅五年桑港上陸、櫻面都にて共同にて商業經營多年大正五年現商店開始ドライグーヅ品販賣、家族妻ハルエ在米す

横村政一　廣島縣高田郡三田村
925 F. St., Fresno, Cal.
明治十五年生、卅三年渡米、櫻府に理髪店經營大正三年一時歸國再渡米櫻府に舊業開業大正七年より現地に煙草店、水店、球場經營中

横尾幸吉 山口縣熊毛郡麻里布村
明治十五年生、卅七年渡米、コロラド州及び新メキシコ州にて農業後歸國再渡米、大正九年より現地にて苺園三英加を經營、妻タキ子
Rt. A, Box 139, Salinas, Cal.

横尾辰平 和歌山縣西牟婁郡三栖村
明治十四年生、卅三年渡米、モンタナ州に鐵道就働三年後加州に入り櫻府河下に農園請負業を營む、大正十年現所に移り次にビンズ果樹園百六英町經營、家族妻ヨネ及び秋子(五)正一(二)あり
Rt., Box 42A, Walnut Grove, Cal.

横田秋藏 福島縣
明治卅五年渡米、沿岸各地に轉働し四十一年帝國平原に來住專ら農業に從事し現に玉葱、レタス、カンタロープ三百餘英加を耕作す
Rt. 2, Box 206, Imperial, Cal.

横田源太郎 廣嶋縣安藝郡仁保村字本浦
明治廿六年生、四十一年渡米、主にプラサ郡にて農業、三年前より現所に百卅英加果樹園經營、家族妻美壽子及一子美惠子
Rt., Box 110, Loomis, Cal.

横田泉 高知縣吾川郡諸木村
明治十五年生四十年渡米、櫻府郊外に定住、弟策稻こ野菜園八英加經營、妻絹江、長女文子、弟策稻、妻初、長男政雄、次男泚、長女光子
Rt. 1, Box 32, Sacramento, Cal.

横田一 高知縣吾川郡諸木村
明治廿一年生、卅九年渡米、鐵道工場に就働數年大正二年球場及理髮店開業今日に至る、家族妻スギ子(廿四) 長女雪子
112 N. 2nd Ave., Pocatello, Idaho

横田良 廣嶋縣安藝郡仁保村
明治十年生、同卅一年渡米、現住所にて八十英加の果樹園を經營す家族妻シヅ子、長男直孝(十三) 次男久(四) 長女トモ子(八)
R.F.D. 66B, Newcastle, Cal.

横田唯一 廣嶋縣比婆郡庄原町
明治六年生、同卅八年渡米、中加及南加地方にて農業に從事し大正十年現地に來住、豆腐製造業を開始し現に經營中
940 E. St., Fresno, Cal.

横田九十九 神奈川縣橫濱市平沼町三丁目四三
明治十九年生一九一三年渡米東京高等商業學校卒業後東洋滊船會社に入り桑港支店助役として勤務、妻キミ、長女萬壽(五)長男勇(一)
551 Market St., San Francisco, Cal.

横田芳太郎 廣島縣安佐郡長束村
明治十八年生、卅八年布哇經由渡米、愛州及當地方にて農業經營十五年、目下八十英加を經營す、馬六頭牛一頭所有、妻ツル二男二女
R.F.D. 1, Fremonton, Utah

横田雄兒 山口縣下之關市
明治廿二年八月生、福岡縣豐津中學出身、四十四年四月渡米須氏大學に在學後日本茶輸入業に從事し目下大和貿易株式會社々長たり
32 Union Sq., New York, N. Y.

横田善吉 廣島縣安佐郡長束村
明治卅一年生、父の呼寄に依り渡米、王府に居住、大正六年現在地に移住、家族妻夏代、實父榮太郎(四十五) 實弟明(十七) 同居
P. O. Box 722, Mill Valley, Cal.

横竹植市 廣島縣安佐郡三川村
明治四十年八月渡米、現地に定住農業に從事し大正六年より布哇出生の同鄉者田中貢(廿五)實弟同數男(廿二)の兩人共同にて現農園八十英加を購入し馬七頭を所有して耕作に從事す
R. F. D. 2, Rupert, Idaho

横谷馬吉 高知縣高岡市戸波村
明治四年生大正五年渡米廿九年來郡農會議員及村長奉職卅七八年役の功に依り勳八等白色桐葉章を授らる、渡米後農業研究、男登英ニオ市士官學校支配人カーデン氏の依囑を受け同校柔道部教師として就職し未だ授業を開始せざるに當時墨國より多數の同胞入國者あり其苦難の狀態を視察し教授を辭して沙市に至り東洋貿易會社長簗野氏等の助力を得て三百餘名の日本人をモンタナ州鐵道工夫こして就働せしめ再び市俄古に遊學す、明治四十一年十月加州桑港に移住白人と柔道の試合をなし傍ボクシングの研究をもなし同胞青年の爲北米武德會を起し桑港及櫻府に道場を設け雜誌『武德』を創刊せしも不幸中止す、此間墨國に渡る二回、墨國の有望なるを認め明治四十四年十月墨國タンピコ市に移り醫院及藥店を起し大正三年墨國革命軍に投じ戰場を馳驅す、大正八年墨國陸軍中將に任ぜられ大正九年ベライセス將軍麾下に屬し畫策大に努め同年五月エレラ少將カランザーを斃すや平和制定こ共に現職を離れテビツク州の銀山の有望なるを見て株式組織を以てロステ・ホンネス鑛山會社を起し目下採掘中に屬す、資本百萬弗也
Rt., Box 28B, Loomis, Cal.

横手安藏 和歌山縣西牟婁郡中芳養村
明治十五年生、卅三年渡米、櫻府河下に居住四年後當地方に永住し現に卅英町所有果樹園を經營、妻タケ子及一雄、繁夫、民男の三男
Rt., Box 1, Biggs, Cal.

横飛房次 高知縣高岡郡北原村
明治十五年生、四十一年渡米、ユバシテーを經て大正十年現住地に移り野菜園廿五英加經營、妻コトラ、長男忠行(十九)次男國光(十七)
P. O. Box 1232, Calexico, Cal.

横山長吉 新潟縣北蒲原郡佐々木村
明治廿六年生、大正五年南米ペルー上陸、同地に居住二年、同八年墨國メキシカリ市に移住農業に從事し現今理髮店を經營す
310 S. El Dorado St., Stockton, Cal.

横山猪和夫 岡山縣上道郡宇野村
明治十九年生、卅八年渡米、市俄古遊學中テキサス州サンアントニオ市士官學校支配人カーデン氏の依囑を受け同校柔道部教師として就職し未だ授業を開始せざるに當時墨國より多數の同胞入國者あり其苦難の狀態を視察し教授を辭して沙市に至り東洋貿易會社長簗野氏等の助力を得て三百餘名の日本人をモンタナ州鐵道工夫こして就働せしめ再び市俄古に遊學す、明治四十一年十月加州桑港に移住白人と柔道の試合をなし傍ボクシングの研究をもなし同胞青年の爲北米武德會を起し桑港及櫻府に道場を設け雜誌『武德』を創刊せしも不幸中止す、此間墨國に渡る二回、墨國の有望なるを認め明治四十四年十月墨國タンピコ市に移り醫院及藥店を起し大正三年墨國革命軍に投じ戰場を馳驅す、大正八年墨國陸軍中將に任ぜられ大正九年ベライセス將軍麾下に屬し畫策大に努め同年五月エレラ少將カランザーを斃すや平和制定こ共に現職を離れテビツク州の銀山の有望なるを見て株式組織を以てロステ・ホンネス鑛山會社を起し目下採掘中に屬す、資本百萬弗也
215 S. San Pedro St., Los Angeles, Cal.

横山喜作 山口縣玖珂郡柳井町
明治十九年生卅七年渡米、櫻府、羅府を始め加州各地に轉住二年後パリヤに廿五英町の果樹園を購入耕作し昨年之れを賣却同年當所に百六十英町を購入令兄利之助氏こ共同之れが經營に奮闘中、家族妻及び二男一女
Rt. A, Box 187, Parlier, Cal.

横山賢之

山口縣熊毛郡伊保庄村
R.F.D. Rt. 1, Box 272, Gardena, Cal.

明治廿五年生、大正五年渡米、南加モネタにて父熊太郎氏外兄弟四人、巖、茂樹、文子、健治と共に廿五英町の農業經營、妻靜世あり

横山浪太郎

廣島縣神石郡福永村
R.F.D. Rt. 1, Box 146, Fresno, Cal.

明治卅七年渡米、四ヶ年山中部に奮闘し四十年中加フレスノに來住四十五年歸國再渡米後現地に土着し苺栽培に從事す、家族三名

横山來次郎

廣島縣高田郡三田村
R.F.D. Rt. 1, Box 361, Sacramento, Cal.

明治七年一月出生、同四十五年渡米、加州櫻府郊外に定住し野菜園を經營す、家族妻ちよの、長女靜子、次女房江、米國出生

横山利之助

山口縣玖珂郡柳井町
R.F.D. Rt. A, Box 187, Parlier, Cal.

明治十七年生、卅五年渡米、加州各地に轉農後パリヤに居を定め專心果樹園經營に努力し現に弟喜作氏と百六十英加を所有經營す

横山六左衛門

廣島縣甲奴郡上領家村
R.F.D. Rt. 1, Box 53, Healdsburg, Cal.

舊姓新屋、明治十四年生、同四十年一月桑港上陸、直にスースン地方に來住農業を經營する事二ケ年にしてヒールズバーグに轉住し過去六ケ年に亘りてハップス耕作に從事し現在ハップス卅五英加、プルーム及葡萄卅英加を經營す、現ペタルマ大豆製產會社副社長及びソノマ日本人會參事員たり、家族妻七代及び子息貫事（五）あり

横山德次

高知縣安藝郡土居村
P. O. Box 427, Sebastopol, Cal.

明治廿九年生、大正四年渡米、爾來ソノマ郡セバストポールに定住し專ら農業に從事す、傍ら青年會に盡力す

横山與三松

滋賀縣東淺井郡竹生村
P. O. Box 158, Castroville, Cal.

明治六年生、卅九年桑港上陸、サリナス二年間農業現住所に於て十三年間ビーツ耕作に從事す、妻チイ子、長男正照（七）長女靜枝（四）

横澤直人

長野縣松本郡北深志町
1502 Laguna St., San Francisco, Cal.

明治十一年生卅一年渡米、土地賣買業、在米同胞中斯業の開祖たり大正元年日米殖產會社創立、靴下編機械販賣並製作品賣買業經營

與田忠太郎

福岡縣山門郡三橋村
P. O. Box 37, Dinuba, Cal.

明治卅九年渡米、羅府に旅館經營後現地に來住ブローレーにレストラントを開業しダイニューバに支店を設置す

與那城宇志

沖繩縣中頭郡西原村
R.F.D. Rt. 1, Box 149, Baldwin Park, Cal.

明治十一年生、卅七年渡米、南加にて農園及鐵道勞働六年大正四年以來現住地にて農園十二英加經營、家族妻ツル子及三男一女あり

米田三五郎

熊本縣下益城郡海東村大字西海東
R.F.D. Box 165, Loomis, Cal.

明治十八年生、同卅九年渡米、主にプラサ郡にて農業し大正九年より現所に六十英加の果樹園經營、家族妻ミエ子（廿五）

米田末吉 熊本縣八代郡千丁村
明治卅八年渡米、ネバダ州に三年後加州サ市に居住實兄新三、妻常子、長男常信と同居採種農五十英加經營、妻喜壽長男正人長女春枝
Rt. A, Box 395A, San Jose, Cal.

米原龜雄 熊本縣下益城郡守富村
明治卅九年渡米、現住地に來住、同村人坂口謙太氏(卅八年渡米)と共同百三十英加コーン及セロリ等耕作經營今日に至る
P. O. Box 6, Jersey, Cal.

米石蒔生 熊本縣阿蘇郡見原町
明治七年生、卅九年渡米、桑港に食料品雜貨商經營二年後ペンリンに在住九年、大正八年現所に轉じ現に果樹園卅英加を經營す
Rt., Box 168, Loomis, Cal.

米倉久藏 福岡縣三井郡北野町十郎丸
安政五年生、明治三十三年渡米亞郡キヤストロ平原に於て土地五英加及四分一所有養鷄業に從事し傍ら杏果園經營、妻もと及四男
Rt. 1, Box 199, Hayward, Cal.

米倉林藏 福岡縣三井郡北野町十郎丸
明治十九年生、同卅三年渡米、亞郡キヤストロ平原に定住實父久藏氏と共同にて農園及び養鷄園を經營す、妻ひさよ及一男一女
Rt. 1, Box 199, Hayward, Cal.

米倉元次 福岡縣三井郡立石村
明治十八年生卅九年渡米、須市地方に農業四年、南加コビナに請負業し大正三年來現地に農業經營、八年來野菜果物店兼營、妻カネ子
1434 E. Broadway, Long Beach, Cal.

米倉辰次郎 三重縣河藝郡黑田村
羅府郊外に居住農園廿英加を經營す、家族妻クニ、長男橋良(廿一)同妻リウ、孫喜久(四)好子(二)次男敎治(廿六)三男義行(十五)
8711 Compton Ave., Los Angeles, Cal.

米倉八百太郎 三重縣河藝郡黑田村
明治廿年生、同卅八年桑港上陸、家内勞働の傍ら勉學する事一ケ年、南下してローサンゼルス市に在住二年後農園經營に志し爾來現地に定住三十英加のセロリ及び十五英加の野菜類を庄之助及岩次郎二兄と協力經營今日に至る、一昨春來農園計畫の爲め歸國各所を視察旅行する事一ケ年餘當地に讃港日本人會支部を設立し現に支部長たり、庄之助氏は明治十六年生、卅七年渡米、岩次郎氏は明治十九年生、卅九年渡米、家族妻加津、庄之助妻はしの、岩次郎妻松枝
Rt., Box 52D, Chula Vista, Cal.

米滿猪助 鹿嶋縣揖宿郡頴娃村字別府
明治卅一年二月生、大正五年十二月渡航、バンクーバーに居住大正九年八月實兄の時計店を引受け經營今日に至る、家族妻フメ
220 Main St., Vancouver, B. C.

米元常楠 和歌山縣海草郡大野村
明治卅九年渡米加州マテナス附近に居住大正二年現住地に移住四英加土地購入花園業經營、妻トシ及び次一郎呼寄、常三、一雄、與一
P. O. Box 2, Sunnyvale, Cal.

米村嘉七 熊本縣上益城郡御船町
明治十八年生、卅七年渡米、桑港に英語研究後サ市に海產物商經營大正五年來須市に家具金物店經營、妻梅子、長男陽一、長女星子
1934 S. El Dorado St., Stockton, Cal.

(米)

米村新太郎　熊本縣玉名郡梅林村　[Cal.
明治十三年生、同卅八年布哇より轉航、アブラドに暫時就働後ツラレ郡に移り現にカウエレモン會社日本人部主任たり　Care Kaweah Lemon Co., Lemon Cove, O. Box 250, Fowler, Cal.

米村四郎　熊本縣下益城郡豊福村
明治三年生同卅年渡米、オレゴン州にて九年苺園四十英加經營、大正元年現住所に果樹園卅一英加經營、プラサ日會役員、妻スガ子　Rt., Box 135, Auburn, Cal.

米村爲喜　熊本縣上益城郡白水村
明治九年生、同卅五年桑港上陸、後現住所に移り商業に從事すること廿ケ年に及ぶ、土地四十英加所有、妻キク子外二男五女あり　181 E. 14th St., Riverside, Cal.

米村徳松　和歌山縣東牟婁郡太地村
明治六年生、同廿九年渡米、中加地方に農業し大正八年現地に來住庭園業に從事す、妻キン、長男新一郎(十五)長女クリエ(一)　Rt. 1, Box 57, Bakersfield, Cal.

米村虎燎　鳥取縣西伯郡和田村
明治卅年生、大正二年渡米、南加州各地を遍歴、大正九年以後現所に定住兄弟共同十二英加借地野菜園を經營中、獨身　Rt. 2, Box 385B, Long Beach, Cal.

米村鶴一　和歌山縣東牟婁郡太地村
明治廿四年生、四十一年渡米、サンマテオにて花卉栽培研究後長濱市にて獨立花園經營今に至る、家族妻萬榮、長女悦子(二)　Rt. 1, Box 377, Long Beach, Cal.

米村梅藏　山口縣玖珂郡麻里布村
萬延元年生、明治卅八年渡米、當地方に來り果樹栽培に志し數十英加の葡萄園を經營十餘年、本年六月來撞球場經營、家族妻一男一女　T. O. Box 250, Fowler, Cal.

米村宇之八　熊本縣飽託郡田向井村
明治十年生、卅二年渡米、沙港、桑港、羅府、布市、須市を經大正元年現地に果樹及ビンズ、コーン七十五英加經營、熊本海外協會評議員　Rt., Box 93, Gridley, Cal.

米村米藏　山口縣玖珂郡灘村
萬延元年生明治卅五年渡米、現地に定住目下果樹、木苺卅五英加經營、妻ルイ、長男獨立農業に從事、次男米國海軍勤務、二女あり嫁す　Rt. 3, Box 2, Watsonville, Cal.

米中博輔　山口縣玖珂郡辻村
明治十五年生、卅八年渡米、ユタ州及加州にて洋食店經營後現地に來住弘田市太郎氏と共同苺、野菜廿五英加を耕作す、妻あや子　Rt. 1, Box 55, Irvington, Cal.

米山榮　靜岡縣駿東郡須走村八十五　[D. C.
明治廿一年生、四十年渡米、靜岡中學に學び渡米後ピッツバーグ市カーネギー・インステチユシヨンに學び現白人富豪の秘書たり　Crescent Place, 16th St., Washington,

米山作造　神奈川縣中郡秦野村
明治卅二年生、大正五年渡米、桑港郊外ピスカデロに至り農園就働或は經營四年後當地に來り卅五英加のポテトーを栽培す　Rt. 1, Box 306, Lankershim, Cal.

米澤精尊 鳥取縣西伯郡和田村
明治十二年生、卅七年渡米、レツドランドに果樹園契約請負經營し數百の勞働者を使役して活動十數年現地に葡萄園八十英加經營
Rt. A, Box 172A, Dinuba, Cal.

寄田留人 廣島縣安佐郡伴村
明治十一年生、卅九年渡米、鐵道就働二年中加地方に農園請負し長濱に勞働俱樂部を設立し經營八年歸朝再渡米以來農園經營に志す
Rt. A, Box 211, Fowler, Cal.

賴實和太郎 廣島縣安佐郡綠井村
明治五年生、廿六年ホ渡上陸、當地に來り一白人の信用を得てボスたる十年、神川商店に就働一年爾來葡萄園の經營に努力、妻及四男
R. A. Box 303, Selma, Cal.

吉田榮一 廣嶋縣佐伯郡木野村 [Stockton, Cal.
明治廿三年生、四十一年渡米、樓臺、須市河下、楡森等にて十年餘農業に從事す、現今マクドナルド農園監督、妻イサヨ、一男二女
21 McDonald Isl., Care C. M. B. Co.,

吉田房次郎 和歌山縣海草郡有功村
明治十六年生、卅三年渡米、櫻府、樓臺に農園經營、大正元年羅府郊外に定住し農園十英加經營、家族妻オリエ、長男豐(一)
9400 S. Main St., Los Angeles, Cal.

吉田源五郎 岩手縣盛岡市川原町
明治四十年渡米、翌年フロリダ州に入り各地農園に就働、同四十三年より現住地にて果物及野菜園を經營す
Yamato, Florida

(米、寄、賴、吉)

吉田源太 熊本縣宇土郡戸馳村
明治卅三年三月渡米、當地方に來住サンタフ井鐵道會社に勤續廿一年、大正四年及び五年度ウインスロー日本人會々長に就任、現在鐵道會社に機械師として勤務の傍ら洋食店を經營す、家族妻ウメ、長男米雄、長女ヨシ子、次女ミツ子あり
T. C. Box 814, Gallup, N. Mex.

吉田初次郎 愛知縣名古屋市中區中ノ町
明治四十二年二月渡米、同四十年七月東京高等商業學校卒業、現職三井物產會社紐育生糸支部長代理
25 Madison Ave., New York, N. Y.

吉田秀二郎 神奈川縣橫濱市六角橋十八番地
安政五年生、明治廿四年渡米、フロリンの先住者にして爾來農業に從事し現に葡萄三十英加及びパスチユアー五十八英加を現金借地經營す、家族妻及長男秀二は獨立農園に活動中、次男嘉吉は相原家に養子となり現に加州大學哲學科に在學、三男彌總七は加州大學醫科に在學、女トシエ(十八)現在櫻面都市にて裁縫修業中、女タヅエ(十七)あり
Rt., Box 61, Florin, Cal.

吉田壽 福岡縣久留米市庄嶋町
明治廿年十二月生、同四十一年渡米、千九百十四年桑港醫大齒科卒業、中加フレスノ市に來住、現にカーン街神川旅館內に齒科醫開業
554 F. St., Fresno, Cal.

吉田市藏 福岡縣京都郡小波瀨村
明治九年生、卅五年桑港上陸羅府に三年、帝國平原にて牧畜に從事し四年前ダイニユーバに居を定め目下百六十英加の葡萄園經營中
Rt. 2, Box 189, Dinuba, Cal.

吉田順藏　福岡縣三井郡善導寺村
Rt. 1, Box 48, Santa Paula, Cal.

明治卅九年十一月渡米、爾來サンタポーラに定住しレモニヤ會社日本人部主任として會社の信用篤くレモニヤ會社日本人キャンプは南加州に於ける模範キャンプたり、キャンプ内に圖書館の設備あり、四千有餘の書籍を藏す、毎日百餘名の日本人を會社に供給す、家族妻靜香

吉田勘四郎　熊本縣下益城郡小野部田村
Rt. 6, Box 101, Los Angeles, Cal.

明治十七年生同卅八年渡米直に南加州羅府郊外モンテペロに定住し現に野菜園百英加を經營す

吉田勝太郎　廣嶋縣廣嶋市三河町
324 M St., Sacramento, Cal.

明治十七年二月十八日生、同卅五年二月九日上陸、始め桑港リンコルンスクールに在學二年の後フロリン村に來住し加州葡萄園にて日本人部監督の傍ら藥店に就働六年、後シカゴの藥學校を卒業す加州藥劑師試驗に合格免狀下附、大正八年より現住地にて藥店を經營す、家族妻ハナ子(卅六)長女菊代、男勝美(二)俊之(一)

吉田吉太　山口縣大嶋郡平郡村西浦
Rt. 1, Box 121A, Calexico, Cal.

明治二年生、廿六年渡米羅府及中加州に就働、大正元年帝國平原に移住爾來農園を經營す現在ヒーバーに瓜園四十英加を共同耕作す

吉田清久　熊本縣玉名郡長洲町
811 Crocker St., Los Angeles, Cal.

明治卅六年五月渡米、二ヶ年勞働、十五ヶ年農園を經營目下ケケ及びアイアイ農產商會總支配人として勤務す、熊本商業學校出身

吉田清　熊本縣上益城郡大嶋村
P. O. Box 273, Marysville, Cal.

明治十六年生、卅六年渡米、バークレーにて勉學五年後羅府に至り商業に從事す、時に日本人會幹事、南加中央日本人會參事員たり、大正五年觀光團長として歸國翌六年再渡米、メリスビル市日本人會幹事となる、大正十年三月現東洋米作會社支配人就任、實弟末彥櫻府學園敎師、同一馬メリスビル市ハイスクール在學

吉田幸平　熊本縣下益城郡小野部田村
1420 H St., Fresno, Cal.

明治十二年生、卅八年渡米、勞働一年、卅八年來ベンハム・アイスクリーム會社に入り日本人部主任として勤續十四年今日に及ぶ

吉田京一　廣島縣安佐郡祇園村
Rt. A, Box 163, Woodlake, Cal.

明治十五年生、卅五年渡米、加州ニードルスに在住大正八年以降現住所に四十英町の葡萄園經營、家族妻きよ、長男力男、長女清子

吉田正榮　和歌山縣日高郡御坊町
P. O. Box 2, Visalia, Cal.

德義中學卒業明治卅九年十九歲にて渡米羅府に二年後ツラレ郡に移り農園經營の傍ら商業に從事、大正九年春經營の共同貿易商會類燒す、久しくツラレ郡日會參事員又副會長たり、現今農園經營、保險事務の傍ら日米新聞社通信員たり

吉田亦市

明治十七年生卅五年渡米沙港及桑港滯在、現在セロリ四十英加砂糖大根九十英加經營、妻トメ、ヨシエ(九)義一(七)セツ子(五)政治(一)

廣嶋縣佐伯郡津久茂村
Rt. 1, Box 51B, Santa Ana, Cal.

吉田松太郎

明治五年生、卅五年渡米、南加に花園經營六年、長濱郊外に農業六年現に十英加野菜及花卉を栽培す、妻アキ、長男正利(廿六)妻秀子

鳥取縣西伯郡和田村
Rt. 2, Box 639, Long Beach, Cal.

吉田なか

亡吉田喜三郎妻、明治十七年四月渡米、桑港にて料理店『彦天』を開業後セーラボーデングを經營し震災後布市に移り今日に及ぶ

神奈川縣橫濱市長者町
1150 E St., Fresno, Cal.

吉田宣光

大正三年渡米、保險事務、桑港に奮闘すること九年傍ら日米新聞社に勤務、大正九年沼津商業卒業の長男宣を呼寄せ勉學せしむ

東京市芝區田村町
1554 Post St., San Francisco, Cal.

吉田利八

明治四十年布哇より渡航、麥嶺に居住庭園業に從事、協友會、勞働會、佛教會、亞郡筑後人會等の爲め盡瘁、家族妻あぐよ、一男三女

福岡縣三井郡金島村大字金嶋
2113 Berkeley Way, Berkeley, Cal.

吉田六兵衛

明治廿年生、卅七年渡米、南加州にセロリ、砂糖大根百三十英加經營、妻しづ、ちゑ子(八)春江(七)美壽(五)ふみ子(三)英二(一)

廣島縣佐伯郡津久茂村
Rt. 7, Box 51B, Santa Ana, Cal.

吉田才助

明治廿一年生、卅一年ポ市上陸、沙市移住理髪店洗濯所開業後ポ市外に養豚業を營み大正十年沙市移住櫻華樓經營、妻ライ子及三兒

山口縣熊毛郡上關村
416½ Maynard Ave., Seattle, Wash.

吉田清助

千九百五年沙港上陸、中學卒業、東京青山學院英文科在學中途渡米西洋庭園に趣味を有し實地研究六年後庭園請負に從事す

福島縣雙葉郡浪江町
727 Ramona St., Palo Alto, Cal.

吉田清次郎

明治廿一年生、四十年渡米、テキサス州より羅府に來り農園就働十餘年、現に甘藷卅英加を耕作す、家族妻ちかゑ及び清子

靜岡縣庵原郡神師村
Rt. 1, Box 168, Anaheim, Cal.

吉田繁隆

明治九年生、卅二年渡米、桑港に十ケ年桂庵業を營み南加地方を經てマテナスに移住し食料雜貨商店を經營す、家族妻糸枝

和歌山縣海草部湊村
P. O. Box 605, Martinez, Cal.

吉田太郎

明治八年生、同卅九年渡米、須市地方を中心として數年農園に就働し同四十三年南加に來り農園勞働に從事し大正九年以來現地に於て獨立にて農園を經營す、現にイースト・ガーデナー農產會社會計にして且同地方貯蓄組合の幹事たり、妻さわ、長男守(羅府ハイスクール通學中)次男保あり

福岡縣三井郡御原村
Rt. 2, Box 220A, Gardena, Cal.

吉田眞作
明治十八年生、四十一年渡米、桑港在住五年後サンデーゴ市にて漁業四年、爾來當地方に來り果樹園の經營に從事す、妻つる子
静岡縣庵原郡蒲原町
Rt. A, Box 211A, Fowler, Cal.

吉田定太郎
明治卅五年渡米アラスカ鑵詰業受負十餘年後讃港にK●H●Y油會社共同經營二年、大正八年現地に旅館及球場新築開業今日に至る
兵庫縣津名郡假屋浦村
737 Tuna St., Terminal, Cal.

吉田鉄次郎
明治廿年生、中央商業學校出身、同四十年渡米、桑港に定住、花卉栽培業に從事する十餘年、現に花卉販賣業を經營す
静岡縣庵原郡蒲原町
1122 Stockton St., San Francisco, Cal.

吉田徳次
慶應二年生、明治卅六年布哇經由渡米、加州に一年同卅七年當地移住農業に從事し現に六十五英加を經營す、家族妻ひで子及三男
廣島縣廣嶋市天滿町
Rt. 1, Box 125, Tremonton, Utah

吉田豊吉
明治九年生、四十年渡米、ポ市に定住郊外に農園を營み大正七年現住地に移住養豚業を經營現在に至る、家族妻なつ
山口縣熊毛郡上ノ關村大字長島
1921 Bayard St., Portland, Oregon

吉田徳助
明治四年生、卅一年渡米、桑港及パ市に奮闘十數年大正七年以來食料商經營同八年西部生命保險に入社家屋地所々有、妻たき、甥正夫
山口縣大島郡小松町
735 Ramona St., Palo Alto, Cal.

吉田友一
明治卅一年生、父彌右衛門の呼寄大正三年渡米、父の農業を補佐し目下百四十五英加の大根歩合耕作、本年妻キクノ同伴再渡航
山口縣大嶋郡家室西方村
P. O. Box 15, Guadalupe, Cal.

吉田綱記
大正元年渡米加州佐市郊外に居住苺園六英加自營、現在家族妻まつね子、長女たき子、次女百合子、母ふじ子、弟好雄、喜代高、實
東京府荏郡六鄕村
Rt. A, Box 400, San Jose, Cal.

吉田常雄
明治十五年生、同卅三年渡米、勤勞四年後各地に農園經營十數年、現地にアスパラガス二百英加耕作二年、妻みよ、かづ子、ちづ
熊本縣上益城郡下矢部村
Rt. Box 47A, Walnut Grove, Cal.

吉田安次郎
明治九年生、卅一年沙港上陸、加州及當地方にて農業に從事廿餘年目下四十英加を經營す、馬五頭所有、妻久子(卅五)　長女千枝子
岡山縣岡山市上伊福町
P. O. Box 528, Sugar City, Idaho

吉田與一
明治十五年生卅六年布哇渡航、卅八年米本土轉航、十六年布市附近に葡萄園經營、大正十年現地來住野菜園購入經營、妻みゆき、二女
廣島縣安藝郡牛田村
Rt. H, Box 375, Fresno, Cal.

吉田米槌
明治十年生、卅九年渡米、ルーミス地方に農業經營、大正四年現住地に移り食料雜貨店開業、プラサ日會參事員、妻かる子、長男武男
山口縣玖珂郡
P. O. Box 215, Newcastle, Cal.

吉田米吉

石川縣金澤市 729 Trorst Ave., Kansas City, Mo.

大正六年シカゴ大學歯科卒業、東京に暫時開業後再渡米加州櫻府にて歯科醫開業約六年、大正十年カンサス大學醫學部入學

吉藤寛

廣島縣安佐郡三入村 P. O. Box 27, Pescadero, Cal.

明治卅一年渡米、大正元年現地に來住、森林百十英加開墾、主産物薯及豆類を耕作、現日會支部長、家族妻及子供四人、二人在日本

吉賀忠雄

廣島縣安佐郡中原村 P. O. Box 357, Gallup, N. Mex.

千九百六年布哇上陸布哇にて中業卒業千九百十五年來羅府ジュニヤ大學に修業二年、自動車學校に轉校卒業後現地にグラージ經營

吉原李

福岡縣嘉穗郡上穗波村 240 Walsworth Ave., Oakland, Cal.

明治四十年渡米、麥嶺に居住日本人會の爲め盡瘁、王府に移住後鷄卵仲買業を經營す、家族妻けい子及び三女

吉原佐七

新潟縣三島郡片貝村字片貝 Rt. 1, Box 347, Gardena, Cal.

明治六年生、同廿九年新潟縣立寺常師範學校卒業、爾來十年間同縣教育事業に奉仕、同卅九年教育研究の爲め渡米ピツバーグ市紐育市等に居住し同四十一年四月現住地に移住苺耕作五ケ年、大正二年植木花園並に果物店を開き現在に至る、家族妻れい及び長男一夫(廿三)二政(十九)遼三郎(十七)四俊(十)五義(八)十一郎(一)長女トヨノ(廿一)タネ子(十五)ツタ(六)ヒロノ(四)リツ(二)

吉原滋

福岡縣嘉穗郡上穗波村 P. O. Box 261, Walnut Grove, Cal.

明治廿三年生、卅九年渡米、通學三年、王府にて共同切花店經營數年、五年前櫻面都河下に來り數百英加の種子物、アスパラガス及果樹園耕作三年、現在公債株式及農産物仲買業傍ら櫻府日報河下支社主任たり、河下日會役員、家族妻エイ、長男ジョー、次男アンドルース

吉原若松

岡山縣兒島郡西興除村 1521 Tulare St., Fresno, Cal.

明治八年生、同卅三年渡米、南加に來住主として商業に從事し大正八年現地に轉住理髪店を開業し現に經營中

吉原與吉

三重縣三重郡大矢知村 Rt. 2, Box 533, Inglewood, Cal.

明治十三年生、卅九年渡米、キーラ石鹸製造場に勞役半歳後ち布市附近農場に三年、南加アケデヤ農場に勞働二年餘、轉じてコビナに薯耕作一年、サンゲブルに苺耕作一年、野菜耕作八年、其間歸朝妻ムメヨ同伴再渡航、大正十年現住所に移り廿英加借地野菜園經營、タヾ子(三)マリ子(一)あり

吉橋五郎

埼玉縣比企郡北吉見村 1945 N. Fair Oaks Ave., Pasadena, Cal.

明治卅八年渡米、勞働三年後南加ハリウッドに來り洗濯所經營、現在羅府にて保險事務取扱中、自動車一臺所有、妻セツ外三兒有

吉弘久男

大分縣直入郡竹田村 1205 Penn Ave. N. W., Washington, D. C.

明治五年生、廿五年渡米、紐育市及び華盛頓市に於ける元老にして目下實弟重男氏と共同にて美術雜貨店を經營、日本人會々計たり

吉居悅彌　京都市丸太町千本西入元西町八六
345 W. 71st St., New York, N. Y.
明治十八年生、千九百七年京都同志社卒業、同年八月渡米、千九百十八年紐育市コーネル醫科大學出身、現地に醫術開業三年

吉井壽太　岡山縣御津郡大野村
34 N. 3rd St., Portland, Oregon
明治廿八年渡米、鐵道勞働數年後伴商店に入り現に會計主任勤務

吉井敬一　廣嶋縣安藝郡海田市町
Rt. 1, Box 144, Acampo, Cal.
明治十四年生、卅六年渡米、櫻府及布市附近に居住後ユタ、アイダホに移住大根百英町經營、大正九年出加現地に果樹栽培研究中

吉井又次　廣嶋縣豊田郡船木村
Rt. 6, Box 358, Los Angeles, Cal.
明治卅九年渡米、直に羅府市外モンテペロに住し農業經營今日に至る、家族妻綾女外一女テツ子あり

吉井茂兵衛　山口縣大島郡地家室村
P. O. Box 93, Zelzah, Cal.
明治十三年生、卅八年渡米、間もなく南下し羅府地方に專心野菜園經營に努力し昨年來現所に廿英町を栽培す、妻笹野

吉池寛　長野縣小縣郡鹽川村
550 Myrtle St., Oakland, Cal.
安政五年五月二日生、明治十五年十月廿日渡米、同廿年一月花園業を始む、爾來卅年斯業の元祖たり、和歌文學に長ず

吉川伊兵衛　神奈川縣横濱市青木町四百卅六 [Cal.
123½ N. San Pedro St., Los Angeles,
明治卅二年三月渡米、桑港に於て學僕を爲し大正十年羅府に來りて商業を營み目下文明堂書籍文房具店を經營す

吉川實教　高知縣高岡郡蓮池村
P. O. Box 306, Marysville, Cal.
明治卅九年九月渡米、加州メリスビル市に定住、商業に從事し目下T・M商會を經營す、家族妻名譽、一女澄子あり

吉川武善　熊本縣下益城郡海東村大字南海東
Rt., Box 59, Loomis, Cal.
明治廿七年生、同四十一年渡米、引續きプラサ郡にて農業し大正元年より六十英加の土地を所有し葡萄園經營、妻鶴枝、長女スミ子

吉川豐吉　靜岡縣駿東郡長泉村
P. O. Box 184, Anaheim, Cal.
明治十八年生、四十年墨國上陸、テキサス州より羅府に入り勉學五年、九年來當地に百四十英加の胡椒を耕作す、家族妻政子及一女

吉川豐松　奈良縣磯城郡多村字大垣
P. O. Box 122, Venice, Cal.
明治四十年渡米、櫻面都に於て二ヶ年農業、同四十二年南加に轉住羅府附近にて農業現にベニスに於て農園經營、日加種物會社副社長、南加中央日本人會農業部委員、和歌山縣人會地方役員其他公共團體の役員に歷任、現に日加農業組合長にして又ベニス地方農業家の爲め組合組織に盡力し之れが組合長たり

吉川芳次郎

明治十九年生、卅九年十一月桑港上陸、直に當地に居を定め四十二年より農園の契約に從事し四十三年末より奥田氏と協力ボールスにて農園四十英加を購入し昨年六月賣却す、後ちパリヤに居を移し大正九年會社組織として四十英町を購入所有し目下之れを耕作經營中、家族妻シン及び長女シヅエ、次女カヅエあり

廣嶋縣安藝郡中山村
Kt. A, Box 86, Parlier, Cal.

吉木菊四郎

明治十一年生、同四十年二月桑港上陸以來現住地に定住林檎仲買及乾燥業に從事す、妻イシ、長男順一(六)次男正男(五)三男勝義(三)

山口縣熊毛郡田布施村
P. O. Box 427, Sebastopol, Cal.

吉木光之進

明治五年生、廿六年十一月渡米、卅二年より布市に於て洋食店を經營傍ら搾乳業に從事、大正二年當地に三百廿英加の柑橘園を株式組織として購入しラウンド・マウンテン農產會社と稱して現に其社長たり、傍ら當市に和洋食料品及雜貨商を經營、布市日會々長たる事二回及び在米日會參事員に推され公事に努力さるゝ事久し

山口縣熊毛郡大野村
P. O. Box 716, Sanger, Cal.

吉町榮次郎

元治元年生、千九百十四年沙港上陸、青森師範學校及び神戸關西學院卒業、學校教師、商店書記、新聞記者たり、千九百十八年以來桑港日本人商業會議所に於て英文貿易年鑑編纂の事務に執掌す

青森縣弘前市白銀町廿番地
444 Bush St., San Francisco, Cal.

(吉)

吉見忠二

明治十七年生、卅七年布哇轉航、大正九年歸國再渡米、當地に居住五年前よりアスパラ八十英加ビンズ七十英加經營、妻キタヨ(廿二)

廣嶋縣高田郡三田村
P. O. Box 221, Isleton, Cal.

吉見甚吉

明治卅八年渡米、櫻府にて農業六年後須市河下に來り共同にて五百英町の薯及玉葱を耕作す、大正七年歸國再渡米

廣島縣高田郡三田村 [Stockton, Cal.
25 Mandeville Isl., Care C. M. B. Co.,

吉見才七

明治十七年生、卅七年桑港上陸、勉學二ケ年後羅府に來りロングビーチにサンライス食料品店協同經營三ケ年、大正八年故國訪問翌年再渡米、同九年來兄弟協力和洋食料品雜貨及鮮魚野菜類を販賣す、家族妻イノ、長女百合(一)實母イネ(六十二)弟國三(廿五)同滿彦(十九)

廣嶋縣川邊郡加世田村
2835 W. 10th St., Los Angeles, Cal.

吉宮諒治

明治十八年生、卅六年桑港上陸、歸國再渡米引續きミルスにて葡萄二百英加耕作傍櫻府谷本商店共同經營、家族妻タメル、長男正信

山口縣玖珂郡和木村
P. O. Box 38, Mills, Cal.

吉本文喜

明治廿年生、卅八年渡米、桑港に居住後南加州オシヨンパーク及カンプトンに一、苺園經營、モニタ農業組合委員たり、家族妻春枝

熊本縣上益城郡白旗村
R. F. D. Box 253, Compton, Cal.

吉本友之進　山口縣熊毛郡佐賀村
P. O. Box 963, San Pedro, Cal.

明治十三年生、卅八年渡米、南加州に來り農園に勞働し大正元年來現地にて五十英町の農園經營、家族妻ミカ、春枝、文子、一男あり

吉本豐次郎　和歌山縣日高郡松原村
633 Tuna St., Terminal, Cal.

明治十一年生、卅三年晩香坡上陸、四年漁業後南加羅府港及東讚港に漁業し漁船紀伊丸を所有す、妻タネ、初子(七)松江(五)豐(三)あり

吉宗繁登　廣島縣安佐郡深川村
315 E. 7th St., Los Angeles, Cal

明治卅九年渡米、東中部に奮闘、アーカンサスに洋食店經營、南加羅府に於て和洋雜貨店を營み目下洋食店を營業、妻イシヨ外一女

吉村彦次　廣嶋縣安佐郡川內村
Rt. E, Box 43A, Fresno, Cal.

明治十八年生、卅八年大陸轉航、中加にて歩合耕作十餘年、大正九年現所に來住葡萄園八十英加經營、妻シズミ及二男

吉村敬一　廣嶋縣安佐郡長束村
1128 W. 39th St., Los Angeles, Cal.

明治卅二年四月渡米、マシュルーム栽培及び花園業を經營後七ケ年植木園を經營す、自動車一臺を所有す、妻及二兒あり

吉村市太郎　熊本縣下益城郡年禰村
R. F. D., Box 199, Carruthers, Cal.

安政四年生、明治廿六年明治移民會社熊本出張所扱移民五十名引率渡米中加に來住旅館經營、現今葡萄園四十英加共同所有經營す

吉村龜市　和歌山縣那賀郡上岩出村
Rt. 2, Box 27B, El Centro, Cal.

明治八年生卅九年渡米佐市及羅府に居住後帝國平原エルセントロに定住し瓜園四十英加を經營現在に至る、大正六年帝國平原日本人會評議員、同日會附屬學園學務員、大正十年南部帝國平原日本人會參事員たり、家族妻タツ及び長女信子(一) 米國出生あり

吉村政太郎　廣島縣安藝郡仁保村
801 M St., Sacramento, Cal.

慶應二年生、明治廿四年布哇渡航、卅六年米大陸轉航、櫻府附近にて農業經營、四十年以來現住所にて食料雜貨店開業、妻玉代子

吉村百兵衛　福岡縣嘉穗郡上穗波村
Rt. 1, Box 424, El Monte, Cal.

明治廿三年生、四十年渡米、華村にて苺耕作五年大正二年以來現住地にて農園卅英加經營、家族妻時子、長女榮子(三) 次女美代子(一)

吉村寅松　熊本縣上益城郡下矢部村　[B., Cal.
Fujimoto Berry Farm, Betabel, San Juan

明治八年生卅一年渡米、華村、須市地方にて苺耕作五年大正二年以來現住所に移り苺を耕作、妻ヒデカ、義雄(十一)マサエ(八)ハルエ(六)ミサエ(二)

吉村俊太郎　廣島縣佐伯郡草津町
510 Main St., Seattle, Wash.

明治廿三年生、四十年渡米、華州沙港に定住し現に雜貨店、蠣料理店並生蠣卸販賣業に從事す

吉村賴重　高知縣香美郡佐岡村
137 S. 6th St., Phoenix, Ariz.

明治卅九年渡米、加州に流浪十餘年、大戰中棉花耕作に從事し、戰後の暴落に際會して失敗後當地に定住し現に雜貨店、蠣料理店を開業し現に經營中

吉長淺吉

明治六年生、同廿九年桑港着、同卅二年フロリンに來り爾來農業に從事目下廿三英加借地し葡萄、苺を耕作す、家族妻トキ及一男三女

福井縣三方郡耳村
P. O. Box 54, Florin, Cal.

吉長源一郎

明治十二年生同卅八年桑港着、同地にて理髮業を營み大正七年フロリンに轉じ同業繼續、妻トメ(明治卅年生)長女愛子、次女繁子

福井縣三方郡耳村
P. O. Box 54, Florin, Cal.

吉永明吉

明治十八年生、同四十年渡米、テキサス州に居住し大正三年加州櫻府に轉住し野菜園自營現在に至る、家族妻政尾、長女雅子米國出生

高知縣長岡郡大篠村
Rt. 1, Box 25, Sacramento, Cal.

吉永新藏

明治十四年生、卅七年渡米、大正七年再渡米して現住地に農業經營苺及び野菜廿英加栽培、妻ワサ子、正義(廿)二人(三)あり

熊本縣熊本市池田町
Rt. 2, Box 48, Gardena, Cal.

吉永端二

醫學博士、大正十一年三月十三日京都帝國大學教授會に於て豫て提出中の論文に對し其審査を終へ醫學博士の學位號を授與されたり、明治十九年生、卅九年長崎醫專卒業、四十三年獨逸留學、歸途加州にて二年醫術開業、大正五年より三年間京都帝國大學にて外科學を專攻す

熊本縣八代郡千丁村
1401 4th St., Sacramento, Cal.

吉永善次

明治十二年生、卅八年渡米、布哇にてユー・ピー鐵道會社人夫募集に從事し四十年歸米南加ベニス市小學校を經てサンタモニカ高等學校卒業、加州大學商科に二年在學の後大正四年一旦歸朝再渡航後南加大學に商科專攻大正六年サンバナデノ郡日本人會幹事奉職、翌年六月同地に株式鑵詰會社を起し專務理事たり、猶ほ日本人會々長に就任す、大正七年五月長濱市に移り日本人會幹事奉職、十一月辭職し現に南加中央日本人會土地法試訴事務を擔任す、家族妻及長女

熊本縣下益城郡豐福村字豐福
311 E. 1st St., Los Angeles, Cal.

吉成久八

明治卅四年渡米ポ市外にて花園經營四年後ゼダラスに來り實弟三代吉氏と野菜園五十英町耕作、使用人十數名、妻ノブ子外三男一女

栃木縣那須郡金田村
P. O. Box 41, The Dalles, Oregon

吉野五郎

明治廿四年生、大正二年渡米、沙港に數年就働、大正九年カレキシコ市に移住渡邊彌門氏と日墨商會を經營、妻カネ、惠子(二)律子(一)

宮城縣登米郡錦織村
P. O. Box 327, Calexico, Cal.

吉野彦十良

明治卅八年八月渡米、農業、廿六年布哇渡航農業し同年大陸に轉航亞市に於て農業八年後下宿屋並に湯屋を經營し更に轉じて須市に於て商業を營む、勤勞効ありて太樂に移り現にラパロマ土地會社々長兼重役たり、家族妻ハマ子外二男五女あり

福岡縣嘉穗郡上穗波村
P. O. Box 153, Denair, Cal.

吉野秀造　和歌山縣有田郡箕島村
明治廿三年生、同四十年渡米、米國軍艦乘組五年後農業に從事現に果樹園四十五英町借地耕作、現日會副會長、家族妻の外三男一女、父傳吉安政四年生明治廿六年渡米ッ郡のパイオニア也
Rt., Box 45, Suisun, Cal.

吉野善次　千葉縣夷隅郡布施村
明治十九年生、卅六年渡米、愛州に大根園契約三年、リンゼーに蜜柑園契約後歸國再渡米爾來梅市に旅館、運送業經營、家族妻ナメ、
P. O. Box 72, Visalia, Cal.

吉野景勝　福岡縣嘉穗郡上穗波村
明治卅六年渡米、翌年日露役の爲め歸國、卅九年再渡米主こして王府に居住庭園請負業に從事す、家族妻キヨノ及二女
5913 Canning St., Oakland, Cal.

吉野清太郎　靜岡縣小笠郡新野村
明治十四年十二月生、同三十九年早稻田大學文科卒業、同年渡米爾來桑港に居住現に中央加州苺組合に勤務し傍ら桑港日本人會參事員たり、在留家族妻米子、次女政子、三女英子、長男宏、實弟庄太郎は市俄古大學に研學中
1677 Post St., San Francisco, Cal.

吉岡五郎　三重縣南牟婁郡井田村
明治卅三年渡米、同四十一年より漁業に從事七ケ年、現に十八英加の野菜耕作に從事す
Rt. 2, Box 53A, Compton, Cal.

吉岡岩吉　廣島縣御調郡吉和村
明治七年生、同卅七年渡米、就働三年後サリナス地方に定住ポテト栽培十六年、現に八十五英町を耕作す、家族妻ウラの外一男三女
36 Soledad St., Salinas, Cal.

吉岡吉太郎　廣嶋縣深安郡下竹田村
明治十年生、卅一年布哇渡航、卅九年渡米、ソノマ郡に定住養鷄業に從事し現に約七千羽を飼養す、家族妻ヨネ
P. O. Box 48, Penngrove, Cal.

吉岡菊次郎　熊本縣天草郡手野村
明治十五年生、卅六年渡米、北加にて鐵道勞働數年、四十年羅府を經て當地に來住球場經營後ホーム洗濯所經營三年、妻スガ
940 State St., San Diego, Cal.

吉岡金太郎　神奈川縣橫濱市東神奈川立町
明治十四年生卅二年渡米、貿易商、橫濱商業出身、日本印刷會社、桑港新聞社經營、大正五年來大阪吉田兄弟商會無限責任社員、妻初子
1629 Webster St., San Francisco, Cal.

吉岡孫市　廣嶋縣安佐郡戶山村字阿戶
明治十年生、同卅三年渡米、ロースゲタスに於て薪炭業に從事する事十二年後農業に轉じ現に四十二英加を耕作、家族妻外四男一女
Rt. A, Box 44, Cupertino, Cal.

吉岡正信　石川縣能美郡苗代村
明治廿一年生、卅九年小松中學卒業渡米、大正五年ワシントン州立大學電氣科卒業デグリーを得同年伴商店に入り輸入部支配人勤務
34 N. 3rd St., Portland, Oregon

吉岡茂樹

島根縣松江市殿町
P. O. Box 135, Cottonwood, Cal.

明治十一年生、同卅八年渡米、同四十年再渡米、羅府及フレスノ地方を經て現住地に移り現に果樹園百卅五英加を經營す

吉岡只一

廣島縣佐伯郡大竹町
P. O. Box 157, Hayward, Cal.

明治十四年生卅七年渡米、羅府及フレスノ地方にて養鷄業四年、現地に二英加餘及温室廿七呎×四百五十呎所有花園經營八年、妻ヨネ子及三男二女

吉嶺祐吉

鹿嶋縣川邊郡東南方村
6505 Telegraph Ave., Oakland, Cal.

明治六年生、同廿八年渡米、灣東地方に在り現在ユニオン・クリーニング所を所有經營す、妻タミ、長男正(九)次男透(六)あり

吉里初太郎

熊本縣鹿本郡六鄉村
Rt. C, Box 104, Tulare, Cal.

明治五年生、同卅五年布哇より轉航暫時桑港に居住、卅八年バイセリア市にて食料品商を營み後ちツラレに移り專ら農園を經營す、大正六年歸國同七年再渡米後現地に定住現在葡萄、桃園八十英町を經營す、家族妻ツルエ、長女千鶴子あり

吉里弘

沖繩縣出身
1437 Fillmore St., San Francisco, Cal.

寫眞師

吉武爲次

熊本縣鹿本郡八幡村
214 E. Clark St., Pocatello, Idaho

明治十六年生、卅六年渡米、加州及コロラド州にて農業に從事し次で當地に移住食料雜貨及鮮魚店を開業今日に至る

吉武常喜

熊本縣下益城郡西砥用村
Rt. 2, Box 257, Inglewood, Cal.

明治十五年生、同卅六年渡米、羅府にて十數年就働し大正八年來現住地にて農園十英加經營、妻タキ、長女アヤ子、次女鈴子あり

吉富市二郎

福岡縣糸島郡野北村
380 8th St., Oakland, Cal.

明治卅九年十九歳にして渡米王府に定住靴工店經營後書籍雜貨商波多野商會を經營、日會、實業會、郡人會役員たり、妻琴子一男一女

吉山三藏

熊本縣下益城郡中山村中郡
Rt., Box 6, Aromas, Cal.

明治十七年生、卅七年渡米、華村に七年羅府に四年在留、大正七年再渡航目下現地に宿根壽吉と共同六十英加の苺、果實園經營、獨身

吉澤嘉兵衛

鹿島縣姶良郡西國分村
2510 Filbert St., Oakland, Cal.

明治卅年生、大正十年學生として渡米通學數年、花園に就働し現今ユニオン洗濯會社に勤務、妻信子

吉澤誠藏

長野縣下伊那郡飯田町三二一
140 Cherry St., Petaluma, Cal.

明治二年五月生、札幌農學校出身、北海道にて教育及開拓事業に從事し千九百四年四月桑港上陸、同年十月ペタルマに來り定住爾來養鷄業に從事し現に養鷄地四英加を所有し平均五千羽を飼養す、氏は當地方に於ける日本人最古の養鷄家にして自然指導者の位置にあり、養鷄業組合、共同購買組合、貯蓄組合の創立者及びソノマ郡日本人會參事員として公共に盡瘁す、家族妻ユキ

吉澤晴一

岡山縣都窪郡清音町輕部
P. O. Box 203, Vancouver, Wash.

大正六年一月七日渡米、沙港上陸後南下してポートランド市に住居、北沿岸鐵道會社に就働中

吉積平五郎

福岡縣糸嶋郡今宿村　[Stockton, Cal.
R.F.D. 3½ McDonald Isl., Care C. M. B. Co.,

明治廿三年生、卅八年布哇渡航、翌年大陸轉航、鐵道就働一年、麥嶺に家内勞働傍ら勉學二年、須市河下牛島農園經營六年、大正三年現嶋に移りポテート及アニオン一二百英加を借地耕作傍ら地主と共同養豚業を經營す、妻つる(卅)長女和江(二)

芳川積三

廣島縣安藝郡仁保村伺洋
521 Grant Ave., San Francisco, Cal.

明治卅三年生、大正五年渡米、秦美術店支配人、會て廣嶋商業庭球選手、現に桑港、灣東兩日本人庭球倶樂部相談役及監督兼任

芳野角平

熊本縣鹿本郡米野岳村
35 N. Main St., Watsonville, Cal.

明治六年生、卅八年渡米、現地に定住苺園の經營に從事今日に及ぶ妻ニジュ、長男富雄、正治(十)ミドリ(六)正明(四)ミスエ(二)

芳野吉三郎

福岡縣嘉穗郡上穗波村
Rt. 4, Box 897, Sacramento, Cal.

明治十五年生、渡米後加州櫻府郊外に定住し苺栽培に從事し最近力丸氏と共同苺新品種の育成に成功す、妻はつ江、三男二女

好村澄太郎

山口縣玖珂郡麻里布村
27 Ridge Tract, R. R. 7, Stockton, Cal.

明治十四年生卅六年渡米パーキンスに葡萄及ハップス園經營大正六年再渡米須市河下諸嶋に農業小谷氏共同千四百英加耕作、時雄

好村善太

山口縣玖珂郡麻里布村
P. O. Box 87, Torrington, Wyo.

明治十三年生、卅五年渡米、布哇渡航後大陸に渡り現地に來住農園八十英加經營九年、自動車一臺馬九頭牛六頭所有、妻ツル一男一女

要田丈七

山口縣熊毛郡田布施村
Rt. 6, Box 56, Los Angeles, Cal.

明治十六年生、卅九年沙市上陸、央州華州に居住後南加に移住農園十七英加經營、家族妻ツチノ（ラグナ村に死亡）長男勉(五)米國出生

四津谷榮作

富山縣上新川郡熊野村　[Napa, Cal.
Care H. Wheatley, Big Ranch Rd.,

明治卅五年渡米、加州ナッパ地方に居住果樹園經營、後進青年渡米の爲努力す、現在ホエトレー氏農園日本人監督、家族歸國中

湯淺銀之助

和歌山縣那賀郡龍門村
327 Jackson St., Los Angeles, Cal.

明治廿四年紀州柑橘販路擴張の爲渡米、桑港にて斯業に從事し一方北中兩加方面に農業研究、同卅年羅府に轉住各種の業務に從事し卅三年雜誌『新日本』を發刊す、之れ羅府日本人刊行物の嚆矢たり、卅五年日米新聞社羅府支社開設の任に當り爾來支社主任こして今日に至る、其間各種の事業に關係し現に羅府海產鑵詰株式會社々長たり、公共事業に關係し羅府協議會及日本人會創立者こして數回選ばれて理事長及會長たり、更に南加和歌山縣人會を創立し爾來同會の會長に重任す、現在南加中央日本人會々長たり

湯淺龜藏

鳥取縣西伯郡富益村
268 8th St., Oakland, Cal.

明治卅三年渡米、保險業、王府に定住、各種の事業に關與し十年前より紐育生命保險會社日本人部代理人こなりて成績を擧げ多年王府日本人會役員こして盡瘁す、家族妻千代外二男一女あり

湯口音藏

和歌山縣東牟婁郡田原村
P. O. Box 144, Arlington, Cal.

明治卅二年桑港上陸、學僕四年商業五年、更に南加に轉住當地に旅館、球場經營後ツラス會社に勤務、縣人會副會長、妻楠枝、二男一女

湯地貞廉

宮崎縣宮崎郡赤江村
1213 3rd St., Sacramento, Cal.

明治十五年三月生、いなか商店共同者富田寛治、渡邊源藏、窪田正孝、大正六年より金物食料雜貨店を讓受け經營、湯池氏主任たり、一ヶ年の取引高二十萬弗、家族妻てる、長男貞俊、次男和生、長女ミエ在米す

湯川源治

和歌山縣有田郡藤並村字小島
Rt. 2, Box 94, El Centro, Cal.

明治十年生、卅四年渡米、アリゾナ州に六年、南加羅府に五年居住後大正二年帝國平原に移住しエルセントロに農地百六十英加を購入し人をして耕作に當らしむ、南加中央日會理事たり、妻レン及英子(十二)政子(八)民子(六)の米國出生三女あり

湯川壽二郎

山口縣玖珂郡小瀨村
P. O. Box 1, Farmersville, Cal.

慶應元年生、明治廿六年渡米、同廿八年以降現所に農園の契約に從事す、一時歸國再渡米す、當地の元老たり、家族妻イソノ、三男四女

(湯)

Y の 部

湯川今朝次郎

和歌山縣有田郡藤並村
P. O. Box 57, Heber, Cal.

明治卅六年四月渡米、央州ポートランドに止る事三年、同卅九年南加羅府に來りレストラントを經營する事二年、郊外に養豚業を營み後ち帝國平原に入れるパイオニヤにして時將に明治四十五年九月也、帝國平原に於ける同胞農園一萬二千餘英加中自家所有に係るものは氏兄弟の外野崎氏の八十英加あるのみ、大正九年兄源治氏と分離し單獨八十英加を經營しレタス及胡瓜を栽培す、現農園はヒーバーより一哩半にして時價一英加三百數十弗と稱せらる、妻正枝子は千九百十八年渡米、温雅内助の功少なからず、氏近時見る處あり葡萄栽培を計畫中也

湯川虎右衛門

和歌山縣那賀郡中ノ上村
104 Wall St., Chico, Cal.

明治六年三月生、同廿九年十一月渡米、大正三年チーコに移り現に旅舘業を經營す

湯川豐吉

和歌山縣日高郡早蘇村
R. F. D. 1, Box 85B, Perkins, Cal.

明治卅三年五月渡米、卅四年フロリン村に入りパーキンス附近にて苺及葡萄園五英町を借地經營、家族妻及小供三人

湯川良郎

廣嶋縣賀茂郡志和堀村
R. F. D. Box 83B, Newcastle, Cal.

明治廿年八月生、同卅九年渡米、農業に從事し大正九年歸國同年再渡米現所に四十英加の果實園を經營す、家族妻繁野(黃)

湯峯芳太郎

和歌山縣那賀郡上岩出村東坂本
Rt. 1, Box 162, San Fernando, Cal.

明治卅八年五月渡米、岳父重吉氏とサンノゼに於て葡萄園八十英加耕作し後羅府に移り商業經營十年目下野菜園を耕作、妻シン子

湯森嘉逸浪

和歌山縣日高郡衣奈村
Rt. 1, Box 159, El Centro, Cal.

明治廿年生、四十年渡米、羅府及キーストンに五年居住後ヒーバーを經て現地に移住、農園四十餘英加經營、家族妻シホ、勇(三)勉(二)

依田千代作

山梨縣東山梨郡中牧村
201 C St., Marysville, Cal.

明治六年生、卅八年渡米王府にて洗濯業十五年、大正九年現魚類並雜貨店及ホテル開業、家族妻マツ、長男富雄、次男猛雄

由比源六郎

高知縣高知市金子橋町 [Stockton, Cal.
12 Bacon Tract, Care C. M. B. Co.,

加州櫻府及須市河下諸島にて農園を經營し現在ベーコン島にて玉葱を耕作す

結城　齊

廣嶋縣賀茂郡東志和村
Rt. A, Box 153, Madera, Cal.

明治十九年生、卅九年渡米、農界に入り苺及棉耕作後加州各地に農業を視察し現地に定住二百五十英加の葡萄園を經營す

行弘長次郎

福岡縣糸島郡可也村
Rt. 12, Box 740, Los Angeles, Cal.

南加モンテペロに定住現に農園廿英加耕作、妻ツル、女正代(十三)ユキノ(十二)マツエ(十一)アキノ(七)壽美枝(三)男正利(九)勉(一)

行武金太郎

福岡縣筑紫郡山家村
438 Moss Ave., Oakland, Cal.

明治三十七年渡米、爾來王府に居住し庭園の請負業に從事し現在に至る、家族妻まさよ

行武金藏

熊本縣玉名郡綠村
Rt. 1, Box 79A, San Luis Obispo, Cal.

明治七年生、卅六年渡米畫村在留九年、大正元年來現所に定住目下廿四英加借地野菜苺花種子耕作、妻ミツギ、長女リツ子次男隆司

弓場甚二郎

廣島縣甲奴郡上川字安田
Rt. 1, Box 144, Acampo, Cal.

明治十一年生卅五年渡米山中部に鐵道就働後コルサ郡に農園經營十二年現所に來住百英加果樹園栽培、妻せきの、弘美(二)茂(一)

弓則潛吉

福岡縣嘉穗郡上穗波村二四三
Rt. 2, Box 54, Compton, Cal.

明治卅七年十二月渡米學僕五年勞働六年、結婚後商を營み農に轉じ現に借地卅英加、妻に死別、弟竹次郎、甥武長を通學せしむ

弓倉龜二郎

和歌山縣日高郡稻原村
Lucerne Vineyard, Hanford, Cal.

明治十三年生、卅二年渡米、不老林、櫻府地方にて研究的勞働數年後當地に居住農園の試作に奮闘目下千三百英加の果樹園を經營中

弓倉宇一郎

和歌山縣日高郡稻原村
R. A. Box 103A, San Jose, Cal.

明治廿四年生、同四十四年渡米、羅府地方にて農業六ヶ年後本郡に來住現に四十二英加の苺及野菜園を耕作す、家族妻及四女

柚木政一 廣島縣安藝郡坂村
明治廿六年生、四十二年渡米、北加ソノマ郡より轉じて現に木苺五英加外野菜十二英加經營、妻イシ、長男正巳(五) サンエ(二)
Rt. 2, Box 80, Gardena, Cal.

財滿逸助 廣島縣賀茂郡東志和村
明治十四年生、同卅七年桑港上陸南下して羅府郊外に就働二年半後植木園の經營に志し市内アダムス街に賣店を設け八年前現所に五英加の土地を購入し十二棟約四萬平方呎の温室を建築し數多の職工を使用して專心是れが經營に努力中、家族妻夏江及び勝(十一)榮子(十)惠美(七)勇(四)實(一)の米國出生三男二女あり
Rt. 6, Box 397, Los Angeles, Cal.

財滿孫次郎 廣嶋縣廣嶋市西横町
明治五年生、卅四年渡米、卅九年より現住所に和洋雜貨及時計店經營、現桑日會參事員、佛教會及縣人會々計、金門學園評議員たり
1515 Geary St., San Francisco, Cal.

T Nozawa

千九百二十二年十一月二十五日印刷
千九百二十二年十一月二十八日發行

編纂發行所　日米新聞社
650 Ellis St., San Francisco, Cal., U.S.A.

印刷所　日米社印刷部
桑港エリス街六五四

版權所有

在米日本人々名辭典奥附

苗字頭索

51

苗字頭索引

A の部

阿安油相鯵赤明秋天甘雨網穴姉青 荒新有浅朝麻足在蘆芦渥栗東小

B の部

馬 一一一

今 二二五—二二八
稻 二二八—二二九
芋 二二九
乾 二二九
犬 二二九—二三〇
入 二三〇
石 二三〇—二三七
磯 二三七
板 二三七
糸 二三七
齋 二三八
岩 二三八—二四三
祝 二四三
泉 二四四

Jの部

神 二四四
城 二四四—二四五
定 二四五
上 二四五
壽 二四五

Kの部

樺 二四五
角 二四五—二四六
賀 二四六
加 二四六—二五一
門 二五一—二五二
香 二五二
花 二五二
景 二五二
陰 二五二
鍵 二五二
甲 二五二—二五三
海 二五三—二五四

改 二五四
梶 二五四—二五五
掛 二五五
柿 二五五
鍛 二五五—二五六
垣 二五六
栫 二五六
蒲 二五六
鎌 二五七
釜 二五七
龜 二五七—二五八
紙 二五八
上 二五八—二六一
神 二六一—二六三
叶 二六三
管 二六三
菅 二六三
關 二六三
兼 二六三—二六四
鐘 二六四
河 二六四—二六九
葛 二六九
金 二七〇—二七三
蟹 二七三
鹿 二七三
辛 二七三
唐 二七三
烏 二七四
狩 二七四
假 二七四
仮 二七四
刈 二七四
笠 二七五
家 二七五
樫 二七五

柏 二七五—二七六
春 二七六
片 二七六—二七九
堅 二七九
勝 二七九
川 二七九—二八五
瓦 二八五
榧 二八五
風 二八五—二八六
毛 二八六
劒 二八六
釼 二八六
木 二八六—二九二
吉 二九二—二九三
城 二九三
菊 二九三—二九五
君 二九五
桐 二九五
貴 二九五—二九六
岸 二九六
北 二九六—二九九
喜 二九九
鬼 二九九
橘 二九九
清 二九九—三〇〇
小 三〇〇—三一一
古 三一二—三一三
兒 三一三—三一四
幸 三一四—三一五
己 三一五
國 三一五—三一六
駒 三一六
近 三一六—三一八
今 三一八
高 三一八

Mの部

町 三三三
間 三三三
眞 三三三—三三四
前 三三四—三三八

比 三一八
是 三一八
越 三一八
戸 三一八
琴 三一八
香 三一八
興 三一九
久 三一九—三二二
窪 三二二—三二三
玖 三二三
工 三二三
釘 三二三
熊 三二三—三二五
倉 三二五—三二七
藏 三二七
吳 三二七
栗 三二七
緇 三二七
黑 三二七
畔 三二七—三二九
草 三三〇
日 三三〇
串 三三〇
櫛 三三〇
楠 三三〇—三三一
鍬 三三一
桑 三三一—三三三
京 三三三
葛 三三三

曲 三三八
牧 三三八—三三九
槇 三三九
間 三三九
滿 三三九—三四〇
萬 三四〇
上 三四〇—三四二
丸 三四二
圓 三四二
正 三四二
政 三四二
桝 三四二
升 三四二
增 三四二—三四五
益 三四五—三四六
亦 三四六
的 三四六
松 三四六—三六二
馬 三六二
米 三六二
目 三六二
命 三六三
免 三六三
道 三六三
綠 三六三
三 三六三—三七一
美 三七一—三七二
皆 三七二
南 三七二—三七四
源 三七五
湊 三七五
峯 三七五
棟 三七五
箕 三七五
見 三七五

光 三七五—三七六
満 三七七—三七七
宮 三七七—三七七
都 三八五—三八五
明 三八五—三八五
溝 三八五—三八六
水 三八六—三八八
持 三八八
望 三八八
茂 三八八
椴 三八八
籾 三八八
百 三八八
物 三八九—三八八
森 三八九
守 三九九
茂 三九九
諸 三九九
師 三九九
本 四〇〇
元 四〇〇—四〇〇
迎 四〇〇
向 四〇一—四〇二
椋 四〇二
宗 四〇二
村 四〇二
室 四〇三—四〇九
武 四〇〇

N の部

永 四一三—四一四
長 四一一—四一三
灘 四一一
鍋 四一一
名 四一〇—四一一

流 四一七—四一七
内 四一七
仲 四一七
中 四一八—四一八
行 四一八
波 四一八
並 四一八
難 四三
南 四三
楢 四三
成 四三
鳴 四三
那 四三
棗 四三
夏 四三
根 四三
練 四三
仁 四三
贄 四三
兒 四三
二 四三
新 四五—四六
西 四五
錦 四五
丹 四五
野 四五
信 四五
能 四五
則 四五
乘 四六
縫 四六
抽 四六
温 四六
沼 四六
濡 四六

O の部

櫻 四六八—四六八
大 四八四—四八六
黄 四八四—四八六
尾 四八四—四八六
小 四八四—四八六
越 四九四
落 四九四
織 四九五—四九六
應 四九五
緒 四九五
正 四九五
翁 四九五
扇 四九六
荻 四九六
及 四九六
岡 四九七
近 四九七
沖 四九七
奥 四九七
御 四九七
面 四九八
恩 四九八
音 四九八
鬼 四九八
折 四九八
長 四九八
鴛 四九八
押 四九八
太 四九八
乙 四九八
力 四九八

R の部

立 五一五
龍 五一五
笠 五一五
漁 五一五
六 五一六

S の部

貞 五一六—五一六
佐 五二六
相 五二六
鷺 五二六
雜 五二六
西 五二七
最 五二七—五二七
齋 五二七
坂 五二九—五三五
榮 五三五—五三五
阪 五三五
境 五三六—五三七
堺 五三六
酒 五三七
榊 五三七—五三八
先 五三八
崎 五三八
迫 五三八—五三九
作 五三八
櫻 五三九—五四〇
鮫 五四〇
眞 五四〇
山 五四〇
猿 五四〇
笹 五四〇
新 五四〇
指 五四〇—五四一

里 五四一—五四二
薩 五四二—五四三
澤 五四三—五四五
瀬 五四五
關 五四五
脊 五四五
仙 五四五—五四六
千 五四六
世 五四六—五四七
芹 五四七
說 五四七
芝 五四七
斯 五四七
柴 五四七—五四九
志 五四九—五五〇
茂 五五〇
重 五五〇—五五一
椎 五五二
四 五五二
鹿 五五二
嶋 五五二—五五三
清 五五三—五五五
下 五五五—五五六
霜 五五六
進 五五六
眞 五五六
新 五五六
品 五五六—五五七
篠 五五七
汐 五五七
鹽 五五七
白 五五七
城 五五七
宍 五五七
舌 五五七

T の部

刀立橘 錫鈴諏摺周洲砂住隅角宿助水杉菅陶末須外園染十祖副曾宗所正庄紫

五八五—五五八 五八一—五五八 五七九—五八八 五七四—五七八 五七二—五七八 五七〇—五七八 五六九—五七七 五六八—五六六 五六六—五六六 五六八—五六六 五六八—五六六 五七七—五六五

東土戸鳥堂鐵照寺手俵多辰巽龍健楯舘館谷種胤棚爲丹玉工宅多瀧竹武高平太田

六三五—六三四 六三四—六三五 六三一—六三三 六三〇—六三三 六二五—六三三 六二四—六三二 六二三—六三二 六二二—六三二 六二一—六三二 六一五—六三二 六一三—六三一 六一〇—六三〇 五八六—六三〇

藤外磨研渡時床徳泊富友利豆俊砥遠當豐津椿坪土槌津辻塚月佃築積綱恒常角鶴水

六四九—六五〇 六四七—六四六 六四五—六四四 六四三—六四四 六二五—六四二 六二四—六三九 六三二—六三八 六三六—六三三

U の部

筒堤露天 內宇植上牛氏請浮馬梅海鵜魚浦瓜鱗漆後臼有

六五一—六五二 六五三—六五二 六五五—六五五 六五七—六五五 六五九—六五三 六六三—六五四 六六五—六五四 六六六—六五四 六六七—六五四

W の部

和鷲早若脇鷲綿渡

六六八—六七〇 六七一—六七〇 六七二—六七〇 六七三—六七〇 六七四—六七〇

Y の部

亘 矢藪屋八山大彌梁柳簗安保谷横興米寄賴吉芳好要四湯依由結行弓柚

六七九—六八二 六八二—六八二 六八三—六八二 六八四—六八二 六八六—六八二 六八八—六八二 六八八—六八二 六八八